গুৱাহাটী আৰু ডিব্ৰুগড়ৰ পৰা প্ৰকাশিত

জাতি, মাটি আৰু দেশৰ সেৱাত

দৈনন্দিন বাৰ্তা

দ্বাদশ বছৰ ■ সংখ্যা ১১৩ ■ গুৱাহাটী ■ দেওবাৰ, ২৮ নৱেম্বৰ, ২০২১, ১১ আঘোণ, ১৯৪৩ শক ■ RNP/GH/248/2114-2017 গুৱাহাটী সংস্কৰণ ■ e-paper : www.dainandinbartagroup.in ■ মূল্য ঃ ৭.০০ টকা ■ মুঠ পৃষ্ঠা =১২

VOL. XII ISSUE NO. 113 Dainandin Barta ■ Guwahati, Sunday ■ 28 November 2021 ■ RNI REGD. NO. ASSASS/2010/39449 Total Pages =12 ■ Rs. 7.00 Only

নগাঁৱত শনিবাৰে 'অসমীয়া ভাষাৰ বিদায় বেলাত কবিতা পাঠ'

কোন দিশে দেশৰ ভৱিষ্যৎ

চৰাঞ্চলৰ শিশু আজিও শিক্ষাৰ পৰা বঞ্চিত

বিদ্যালয়ৰ মুখ নেদেখাকৈয়ে শ্ৰম কৰি প্ৰৱৰ্তাইছে পেট

দৈনন্দিন বাৰ্তাৰ সেৱা, পশ্চিম দৰং, ২৭ নৱেম্বৰ ঃ চৰকাৰে শিক্ষা বিভাগটোক অধিক গুৰুত্ব দি এক নৱ-চিন্তাৰে নতুন শিক্ষানীতি গ্ৰহণ কৰি আগবঢ়ায় নিব বিচৰাৰ সময়তে চৰাঞ্চলৰ শিশু আজিও শিক্ষাৰ পৰা বঞ্চিত হৈ অহাটো বিশেষভাৱে লক্ষণীয় হৈ পৰিছে। শিক্ষাক প্ৰতিজন শিশুৰে মৌলিক অধিকাৰ হিচাপে লৈ এক গুণগত শিক্ষাদান দিয়াৰ উদ্দেশ্যে ৰাজকোষৰ কোটি কোটি টকা খৰচ কৰা হৈছে যদিও চৰ-চাপৰি অঞ্চলত থকা অধিকাংশ শিশু আজিও বিদ্যালয়ৰ মুখ নেদেখাকৈয়ে থকাৰ বিপৰীতে একাংশ শিশুই আকৌ প্ৰাথমিক শিক্ষাৰ দেওনা পাৰ নৌহওঁতেই শিক্ষা সামৰি দুবেলা দুমুঠি অন্নৰ বাবে পৰিশ্ৰম কৰিবলগীয়া হৈছে। ইয়াৰে একাংশ দৰিদ্ৰ ■ ২ পৃষ্ঠাত

ক'ভিড টিকা সম্পূৰ্ণকৰণ

উপায়ুক্ত, আৰক্ষী অধীক্ষকৰে মুখ্যমন্ত্ৰীৰ ভিডিঅ' কনফাৰেন্স

প্ৰথম পালি টিকা প্ৰদান সম্পূৰ্ণ কৰাৰ নিশ্চিত কৰক

দৈনন্দিন বাৰ্তাৰ সেৱা, ২৭ নৱেম্বৰ ঃ মুখ্যমন্ত্ৰী ড° হিমন্ত বিশ্ব শৰ্মাই আজি ভিডিঅ' কনফাৰেন্সিং ব্যৱস্থাৰ জৰিয়তে ২৯ নৱেম্বৰৰ পৰা ৫ ডিচেম্বৰলৈ সমগ্ৰ ৰাজ্যখনতে চলাবলগীয়া ক'ভিড টিকা সম্পূৰ্ণকৰণ কাৰ্যসূচীৰ সফল ■ ২ পৃষ্ঠাত

সন্ত্ৰস্ত ভাৰত নতুন বিপদৰ সংকেত

এপিএছচিক লৈ মুখ্যমন্ত্ৰীৰ ঘোষণা

অসমীয়া ভাষাতেই লিখিব পাৰিব প্ৰশ্নৰ উত্তৰ

দৈনন্দিন বাৰ্তাৰ সেৱা, ২৭ নৱেম্বৰ ঃ এতিয়াৰে পৰা অসমীয়া ভাষাতেই লিখিব পাৰিব এ পি এছ চি পৰীক্ষাৰ প্ৰশ্নৰ উত্তৰ। শনিবাৰে এখন সংবাদ মেলত ৰাজ্যৰ মুখ্যমন্ত্ৰী হিমন্ত বিশ্ব শৰ্মাৰ বৃহৎ ঘোষণা। অসমীয়া মাধ্যমৰ ছাত্ৰ-ছাত্ৰীয়ে এতিয়াৰে পৰা অসমীয়া ভাষাতেই উত্তৰ ■ ২ পৃষ্ঠাত

দক্ষিণ আফ্ৰিকাৰ নতুন হেৰিয়েণ্টে কঁপাইছে বিশ্ব

ক'ভিড-১৯ৰ ন-স্বৰূপ ঃ আমিক্ৰোন

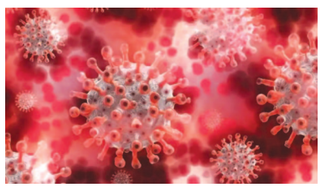

দৈনন্দিন বাৰ্তাৰ অনলাইন ফিচাৰ্ছ, ২৭ নৱেম্বৰ ঃ কেইদিনমান পূৰ্বে দক্ষিণ আফ্ৰিকাত কৰ'নাৰ নতুন স্বৰূপ ধৰা পৰা পিছতে এতিয়া বিশ্বজুৰি খলকনি উঠিছে। দক্ষিণ আফ্ৰিকাৰ পৰা বিভিন্ন দেশলৈ যাবলগীয়া আৰু যোৱা যাত্ৰীক অতি সতৰ্কতাৰে নিৰীক্ষণ কৰা হৈছে। বিশ্ব স্বাস্থ্য সংগঠনে দক্ষিণ আফ্ৰিকাত নতুনকৈ ধৰা পেলোৱা কৰ'নাৰ স্বৰূপটোৰ নাম 'আমিক্ৰোন' ঘোষণা কৰিছে। এই প্ৰকাৰৰ কৰ'নাৰ স্বৰূপটো পূৰ্বৰ তুলনাত অধিক ভয়াৱহ বুলিও ঘোষণা কৰিছে। বিশ্ব স্বাস্থ্য সংগঠনে বিশ্বৰ প্ৰতিখন দেশলৈ সতৰ্কবাণী দি কয় যে— এইপ্ৰকাৰৰ কৰ'নাৰ ■ ২ পৃষ্ঠাত

ভাৰতৰ বহুকেইখন ৰাজ্যত সতৰ্কতাৰ নিৰ্দেশ ঃ বিশ্ব স্বাস্থ্য সংগঠনে দক্ষিণ আফ্ৰিকাত নতুনকৈ আৱিষ্কাৰ হোৱা ক'ভিড-১৯ৰ নতুন স্বৰূপ বি-১-১-৫২৯ক 'চিন্তাজনক স্বৰূপ' ঘোষণা

মুখ্যমন্ত্ৰীৰ কঠোৰ মন্তব্যৰ পিছতে গ্ৰেপ্তাৰ প্ৰদীপ দত্ত ৰয়ক

দৈনন্দিন বাৰ্তাৰ সেৱা, ২৭ নৱেম্বৰ ঃ শনিবাৰে এখন সংবাদ মেলত ৰাজ্যৰ মুখ্যমন্ত্ৰী ড° হিমন্ত বিশ্ব শৰ্মাই অসমীয়াবিৰোধী মন্তব্য কৰা বঙালী নেতা প্ৰদীপ দত্ত ৰয়ক শেষ সকীয়নি ■ ২ পৃষ্ঠাত

পাকিস্তানত ছাপে জাল ভাৰতীয় নোট

ঢাকাত জব্দ বিপুল পৰিমাণৰ ভাৰতীয় জাল নোট

দৈনন্দিন বাৰ্তাৰ অনলাইন ফিচাৰ্ছ, ২৭ নৱেম্বৰ ঃ পাকিস্তানৰ প্ৰধানমন্ত্ৰী ইমৰাণ খানে মাত্ৰ কেইদিনমানৰ পূৰ্বে নিঃসংকোচে ঘোষণা কৰিছিল যে দেশ আৰু চলাবলৈ হাতত টকা নাই। এনে সময়তে ঢাকাত জব্দ কৰা ভাৰতীয় জালনোট কাণ্ডই আন্তঃৰাষ্ট্ৰীয় প্ৰেক্ষাপটত লৈছে নতুন মোৰ। ঢাকা আৰক্ষীয়ে প্ৰকাশ কৰা মতে জব্দ কৰা বৃহৎ পৰিমাণৰ ভাৰতীয় জালনোট পাকিস্তানত ছপা কৰা হৈছে। প্ৰায় ৭ কোটি ৩৫ লাখ জাল ভাৰতীয় টকা জব্দ কৰা হৈছে বুলি ঢাকা আৰক্ষীয়ে প্ৰকাশ কৰিছে। ■ ২ পৃষ্ঠাত

পাকিস্তানৰ পৰা কণ্টেইনাৰত ভৰাই চত্ৰগাম বন্দৰলৈ আনিছিল বৃহৎ পৰিমাণৰ ভাৰতীয় জালনোট ঃ ঢাকা আৰক্ষী

স্বাস্থ্যসেৱা সঞ্চালকালয় (পৰিয়াল কল্যাণ), অসম

সত্যমেব জয়তে
অসম চৰকাৰ

NATIONAL HEALTH MISSION
ৰাষ্ট্ৰীয় স্বাস্থ্য অভিযান, অসম

স্বাস্থ্য বিভাগৰ ঐতিহাসিক সফলতা

ৰাজ্যখনৰ দীৰ্ঘদিনীয়া স্বাস্থ্যমন্ত্ৰী আৰু বৰ্তমানৰ মাননীয় মুখ্যমন্ত্ৰী

ড° হিমন্ত বিশ্ব শৰ্মাৰ বলিষ্ঠ পদক্ষেপৰ প্ৰতিফলন

Under-five mortality rate (U5MR) per 1,000 Live Birth	NFHS-3 (2005-06)	NFHS-4 (2015-16)	NFHS-5 (2019-20)	Improvement (in points)	Improvement (in %)
Assam	84	56.5	**39.1**	**17.4**	31%
India	74	49.7	41.9	7.8	16%
Infant mortality rate (IMR) per 1,000 Live Birth:	**NFHS-3 (2005-06)**	**NFHS-4 (2015-16)**	**NFHS-5 (2019-20)**	**Improvement (in points)**	**Improvement (in %)**
Assam	66	47.6	**31.9**	**15.7**	33%
India	57	40.7	35.2	5.5	14%
Neonatal mortality rate (NNMR) per 1,000 Live Birth		**NFHS-4 (2015-16)**	**NFHS-5 (2019-20)**	**Improvement (in points)**	**Improvement (in %)**
Assam		32.8	**22.5**	**10.3**	31%
India		29.5	24.9	4.6	16%

এই পৰিসংখ্যাসমূহে ৰাষ্ট্ৰীয় পৰ্যায়ৰ তুলনাত অসমৰ অগ্ৰগতি প্ৰতীয়মান কৰিছে আৰু অসমে প্ৰথমবাৰৰ বাবে এনে সফলতা প্ৰত্যক্ষ কৰিছে।

Institutional births (%):	NFHS-3 (2005-06)	NFHS-4 (2015-16)	NFHS-5 (2019-20)
Assam	22.4%	70.6%	84.1%
Institutional births in Government facility (%):	**NFHS-3 (2005-06)**	**NFHS-4 (2015-16)**	**NFHS-5 (2019-20)**
Assam	13%	60%	74.4%
India	18.0%	52.1%	61.9%

Sex ratio at birth for children born in the last five years (females per 1,000 males)	NFHS-4 (2015-16)	NFHS-5 (2019-20)
Assam	964	929
India	929	919

* Sex Ratio of Assam also has increased to 1012 females per 1000 males

"এই বৃহৎ সফলতাৰ বাবে মাননীয় মুখ্যমন্ত্ৰী ড° হিমন্ত বিশ্ব শৰ্মালৈ আন্তৰিক অভিনন্দন তথা কৃতজ্ঞতা জ্ঞাপন কৰিছো। লগতে সমূহ বিষয়া-কৰ্মচাৰী, চিকিৎসক, নাৰ্চ, পেৰামেডিকেল কৰ্মী, আশাকৰ্মী- সকলোলৈকেও আন্তৰিক ধন্যবাদ জ্ঞাপন কৰিছো।"

শ্ৰী কেশৱ মহন্ত
স্বাস্থ্য আৰু পৰিয়াল কল্যাণ মন্ত্ৰী, অসম

(NHM/D/2021-22/153)

হৰিনামৰ ধ্বনি, খোল-তাল-দবা-শংখ, আয়তীৰ উৰুলিৰে মুখৰ ৰাংচলীয়া কাঠবাৰী

ৰাংচলীয়া কাঠবাৰী কীৰ্তনগৃহত গায়ন-বায়ন আৰু দুভাগ নামসিংহ প্ৰতিষ্ঠা

দৈনন্দিন বাৰ্তাৰ সেৱা, জামুগুৰিহাট, ২৭ নৱেম্বৰ ঃ জামুগুৰিহাটৰ ৰাংচলীয়া কাঠবাৰী গাঁও উন্নয়ন সমিতি আৰু ৰাংচলীয়া কাঠবাৰী প্ৰাথমিক সমাজৰ সৌজন্যত কালি দুভাগ গায়ন-বায়ন আৰু দুভাগ নামসিংহ প্ৰতিমূৰ্তি স্থাপন কৰা হয়। কলিয়াবৰৰ পৰা আনা এই দুভাগ গায়ন-বায়ন আৰু নামসিংহৰ মূৰ্তিক গাঁওখনৰ ভক্তপ্ৰাণ ৰাইজে ১৫ নং ৰাষ্ট্ৰীয় ঘাইপথৰ পৰা গাঁওখনৰ কীৰ্তনগৃহলৈকে প্ৰায় ১ কি:মি: পথ হৰিনামৰ ধ্বনি, খোল-তাল-দবা-শংখ, আয়তীৰ উৰুলিৰ মাজত সম্পূৰ্ণ ধৰ্মীয় পৰম্পৰাৰে ৰাংচলীয়া কাঠবাৰী গাঁৱৰ কীৰ্তনগৃহলৈকে আদৰি নিয়ে। ইয়াৰ পিছতেই কীৰ্তনগৃহত দুভাগ গায়ন-বায়নৰ মূৰ্তি স্থাপন কৰে গাঁওখনৰে বয়োজ্যেষ্ঠ লোক জীৱন বৰুৱা আৰু জামুগুৰিহাটৰ চেঁচাসত্ৰ গাঁৱৰ বয়োজ্যেষ্ঠ লোক ভৰত শইকীয়াই। ইয়াৰোপৰি কীৰ্তনগৃহতেই দুভাগ নামসিংহও স্থাপন কৰে গহপুৰৰ গংগাৰাম বৰুৱা আৰু গাঁওখনৰে বয়োজ্যেষ্ঠ লোক বিশ্ব বৰুৱাই। কীৰ্তনগৃহৰ মূল সিংহাসনভাগ প্ৰতিষ্ঠা কৰাৰ দিনটোৰ লগত সংগতি ৰাখি কালি অনুষ্ঠিত কৰা এই গায়ন-বায়ন তথা নামসিংহৰ প্ৰতিমূৰ্তি স্থাপন অনুষ্ঠানটোৰ লগত সমন্বয় ৰাখিয়েই আজি নিশালৈও এই কীৰ্তনগৃহতেই 'হংসধ্বজৰ শাপ মোচন হিৰাদৈত্য বধ' নামৰ এখনি ভাওনাও অনুষ্ঠিত হ'ব বুলি জানিবলৈ দিছে গাঁওখনৰ লোকসকলে।

গোলাঘাটৰ ঐতিহ্যমণ্ডিত দণ্ডধৰ উচ্চ মাধ্যমিক বিদ্যালয়ৰ প্ৰাক্তন ছাত্ৰী সমাৰোহৰ বৃহৎ প্ৰস্তুতি

দৈনন্দিন বাৰ্তাৰ বিশেষ সেৱা, গোলাঘাট, ২৭ নৱেম্বৰ ঃ গোলাঘাটৰ মহিলা শিক্ষাৰ বাটকটীয়া তথা ঐতিহ্যমণ্ডিত গোলাঘাট দণ্ডধৰ উচ্চ মাধ্যমিক বালিকা বিদ্যালয়ৰ হীৰক জয়ন্তী বৰ্ষৰ লগত সংগতি ৰাখি অনুষ্ঠিত হ'বলগীয়া প্ৰাক্তন ছাত্ৰীৰ সমাৰোহখনি অহা ২৫ ডিচেম্বৰ, ২০২১ তাৰিখে অনুষ্ঠিত কৰাৰ আয়োজন কৰা হৈছে। সেই উপলক্ষে বিদ্যালয়খনিত শিক্ষা গ্ৰহণ কৰি যোৱা প্ৰতিগৰাকী প্ৰাক্তন ছাত্ৰীক ইয়াৰ জৰিয়তে নিমন্ত্ৰণ জনোৱাৰ লগতে তেওঁলোকৰ সহযোগিতা এই সমাৰোহৰ আয়োজক কমিটীৰ ফালৰ পৰা বিচৰা হৈছে। সমাৰোহ সমিতিখনৰ সাধাৰণ সম্পাদিকা আৰু যুটীয়া সম্পাদিকা মীনাক্ষী ফুকন আৰু বুলি শৰ্মাদেৱে জনোৱা মতে সমাৰোহখনি এদিনীয়া কাৰ্যসূচীৰে অনুষ্ঠিত কৰা হ'ব আৰু সমাৰোহখনিৰ সাংস্কৃতিক সম্পাদিকা প্ৰাক্তন ছাত্ৰী গৰিমা শইকীয়া গাৰ্গৰ তত্ত্বাৱধানত এক আটকধুনীয়া সাংস্কৃতিক সন্ধিয়াৰো আয়োজন কৰা হ'ব। লগতে সমাৰোহভাগিৰ লগত সংগতি ৰাখি প্ৰকাশ হ'ব লগা স্মৃতিগ্ৰন্থখনিৰ বাবেও প্ৰাক্তন ছাত্ৰীসকলৰ পৰা লেখা আহ্বান কৰা হৈছে। লেখাসমূহ অহা ৭ ডিচেম্বৰ তাৰিখৰ ভিতৰত স্মৃতিগ্ৰন্থৰ দায়িত্বত থকা বৰ্ণালী শৰ্মা, বনশ্ৰী কলিতা আৰু গায়ত্ৰী চাহৰ লগত যোগাযোগ কৰিবলৈ আহ্বন জনোৱা হৈছে। যোগাযোগৰ নম্বৰসমূহ হৈছে- ০৬০০০১৪৮৮৭০, ৯১৭০০২০৯৮২৭৯, ৯১৯৬১৩৮৬২৭০৫, ৯৭৪২৬৪৪২৩৩, ৯১৮৬৩৮৩৯১০৮০, ৮৭২১৯৮২৬২৮।

প্ৰকৃতিপ্ৰেমী সংগঠন আৰণ্যকৰ উদ্যোগত ৰোহিতা চাপৰি প্ৰাথমিক বিদ্যালয়ত 'গঁড় বিদ্যালয়ৰ যাত্ৰা' শীৰ্ষক সজাগতা সভা সম্পন্ন

দৈনন্দিন বাৰ্তাৰ সেৱা, মহুৰামুখ, ২৭ নৱেম্বৰ ঃ উত্তৰ-পূৰ্বাঞ্চলৰ সৰ্ববৃহৎ প্ৰকৃতিপ্ৰেমী সংগঠন আৰণ্যকে ৰঙামাটি মৌজা দুসুঁতিমুখ গাঁও পঞ্চায়তৰ অন্তৰ্গত বানে গৰকা ৰোহিতা চাপৰি প্ৰাথমিক বিদ্যালয়ত আজি 'গঁড় বিদ্যালয়ৰ যাত্ৰা' শীৰ্ষক এক প্ৰকৃতি সজাগতা সভা অনুষ্ঠিত কৰে। আৰণ্যকৰ মধ্য অসম মণ্ডলৰ সমন্বয়ক আৰিফ হুছেইনে পৰিচালনা কৰা সভাত উদ্দেশ্য ব্যাখ্যা আগবঢ়ায় প্ৰকৃতিপ্ৰেমী সংগঠনটোৰ সদস্য ইভান লইঙে। অনুষ্ঠানত প্ৰকৃতিপ্ৰেমী সংগঠনৰ তৰফৰ পৰা বিদ্যালয়ৰ ছাত্ৰ-ছাত্ৰী আৰু ৰাইজৰ আগত তথ্যচিত্ৰ প্ৰদৰ্শন কৰাৰ উপৰি ছাত্ৰ-ছাত্ৰীসকলৰ মাজত এলানি কুইজ প্ৰতিযোগিতাৰ আয়োজন কৰি শুদ্ধ উত্তৰ দিয়াসকলক পৰিৱেশ সম্বন্ধীয় কিতাপৰ টোপোলা দিয়া হয়। সভাত মুখ্য অতিথি হিচাপে কাজিৰঙাৰ অতিৰিক্ত আৰক্ষী অধীক্ষক ধ্ৰুৱজ্যোতি নাথ, জ্যেষ্ঠ সাংবাদিক তথা অনুষ্ঠানটোৰ সমল ব্যক্তি স্বপন নাথ, আৰণ্যকৰ গঁড় আৰু গৱেষণা সংৰক্ষণ বিভাগ আৰু মধ্য অসম মণ্ডলৰ সমন্বয়ক আৰিফ হুছেইন, বিদ্যালয়ৰ প্ৰধান শিক্ষক গিৰিধৰ দাস, সহকাৰী শিক্ষক কিৰণ বড়ি, বিদ্যালয়ৰ পৰিচালনা সমিতিৰ সভাপতি বুবুল দলে, প্ৰাক্তন সভাপতি গিৰিন্দ্ৰ দলে, স্থানীয় সংবাদকৰ্মী বলোৰাম কামান আৰু আৰণ্যকৰ সদস্য ক্ষীৰোদ শইকীয়া, বাবুকান্ত দাৱ, স্থানীয় প্ৰকৃতিপ্ৰেমী প্ৰশান্ত মৰাঙেও উপস্থিত থাকে। সভাত ভাষণ প্ৰদান কৰে

অতিৰিক্ত আৰক্ষী অধীক্ষক ধ্ৰুৱজ্যোতি নাথ, স্বপন নাথ, বিদ্যালয়ৰ প্ৰধান গিৰিধৰ দাস আৰু ৰাইজৰ ফালৰ পৰা ৰাজকুমাৰ দলেই। আৰণ্যকৰ সদস্য ক্ষীৰোদ শইকীয়াই এটি পৰিৱেশ সংৰক্ষণৰ ওপৰত লিখা স্বৰচিত কবিতা আবৃত্তি কৰে। সভাত শলাগৰ শৰাই আগবঢ়ায় আৰণ্যকৰ সদস্য ইভান লইঙে। কিন্তু মন্ত্ৰী পৰিমল শুক্লবৈদ্য নেতৃত্বাধীন আবকাৰী বিভাগে যোৱা ২৫ অক্টোবৰত ই এক্ট-১৪৫/২০১৭/৮৭ নম্বৰ নিৰ্দেশনা যোগে অসমৰ ১১খন জিলাৰ ২০টা স্থানৰ লগতে চাপৰত ৰাইন শ্বপ খোলাৰ অনুমতি প্ৰদান কৰাত তীব্ৰ প্ৰতিক্ৰিয়াৰ সৃষ্টি হৈছে। চাপৰত ৰাইন শ্বপ স্থাপনৰ বিৰোধিতাৰে চাপৰ ৰাজহ চক্ৰ বিষয়াৰ জৰিয়তে অসমৰ মুখ্যমন্ত্ৰী, ধুবুৰী জিলাৰ উপায়ুক্ত, বিলাসীপাৰাৰ মহকুমাধিপতিক পৃথকে পৃথকে স্মাৰক-পত্ৰ প্ৰেৰণ কৰে আছু, আক্ৰাছু, গৰিয়া-মৰিয়া-দেশী জাতীয় পৰিষদ, আমছু, লেখিকা সমাৰোহ সমিতিয়ে।

লাহৰীঘাটৰ দোৱামাৰীত বিবাহিত যুৱকৰ মৃতদেহ উদ্ধাৰ

দৈনন্দিন বাৰ্তাৰ সেৱা, ভূৰাগাঁও, ২৭ নৱেম্বৰ ঃ মৰিগাঁও জিলাৰ লাহৰীঘাটৰ দোৱামাৰী গাঁৱত বিবাহিত যুৱকৰ মৃতদেহ উদ্ধাৰ। যোৱা সোমবাৰৰ পৰা নিৰুদ্দেশ হৈ আছিল যুৱকজন। মৃত যুৱকজনৰ নাম জিন্নাতুল ইছলাম, বয়স ২৮ বছৰ। যুৱকজনক কোনো লোকে হত্যা কৰাৰ সন্দেহ কৰিছে পৰিয়ালৰ লগতে স্থানীয় লোকে। শনিবাৰে মৃতদেহটো উদ্ধাৰ হয় ঘৰৰ পৰা প্ৰায় ডেৰশ মিটাৰ দূৰত্বত। সম্প্ৰতি লাহৰীঘাট থানাৰ আৰক্ষীয়ে ঘটনাস্থলীত উপস্থিত হৈ তদন্ত কৰি আছে।

ৰঙিয়াত বোৱাৰীৰ ৰহস্যজনক মৃত্যু

স্বামী পৰিয়ালৰ বিৰুদ্ধে গোচৰ

দৈনন্দিন বাৰ্তাৰ সেৱা, ৰঙিয়া, ২৭ নৱেম্বৰ ঃ ৰঙিয়া নগৰৰ তিনিআলিৰ বাসিন্দা ৰিদীপ কলিতাৰ পত্নী ধৰিত্ৰী কলিতাই গলত চিপ লৈ থকা অৱস্থাত মৃতদেহ উদ্ধাৰ হয়। ঘটনাৰ তথ্য অনুসৰি কমলপুৰ সমষ্টিৰ বৰুৱাজানীৰ ধৰিত্ৰী কলিতা নামৰ বোৱাৰীগৰাকী বিয়া হৈছিল ৰঙিয়াৰ তিনিআলিৰ ৰিদীপ কলিতাৰ লগত। ডেৰ বছৰ পূৰ্বে বিয়া হোৱা দম্পতীটোৰ এটি চাৰিমহীয়া কণমানি সন্তান আছে। নিশা স্বামীৰ সৈতে হোৱা মনোমালিন্যৰ পাছতে চিলিং ফেনত ওলমি থকা অৱস্থাত উদ্ধাৰ হয় মৃতদেহ, কিন্তু মৃত ধৰিত্ৰী কলিতাৰ পৰিয়ালৰ লোকে ইয়াক সহজভাৱে ল'ব পৰা নাই, আৰু এয়া পৰিকল্পিত হত্যাকাণ্ড বুলি এজাহাৰ দাখিল কৰিছে ৰঙিয়া থানাত । ইতিমধ্যে অভিযুক্ত ৰিদীপ কলিতাসহ পৰিয়ালৰ তিনিজন সদস্যক আৰক্ষীয়ে আটক কৰি সোধাপোছা অব্যাহত ৰাখিছে। উল্লেখযোগ্য যে এমাহ পূৰ্বেও প্ৰায় এসপ্তাহৰ ভিতৰত তিনিগৰাকীকৈ বোৱাৰীয়ে অনুৰূপ ধৰণে মৃত্যুক আঁকোৱালি ল'বলগীয়া হৈছিল। এই ঘটনাই স্বাভাৱিকতে উদ্বিগ্ন কৰি তুলিছে ৰঙিয়াৰ সচেতন মহলক।

মুখ্যমন্ত্ৰীৰ কঠোৰ মন্তব্যৰ পিছতে গ্ৰেপ্তাৰ প্ৰদীপ

প্ৰথম পৃষ্ঠাৰ পৰা... দিছিল। মুখ্যমন্ত্ৰীগৰাকীয়ে বঙালী নেতাজনক কঠোৰভাৱে এনেদৰে কৈছিল— 'প্ৰদীপ দত্ত ৰয়ে মোক লাইটলী লৈছে। যিদিনা ঠেলা মাৰিম ভালকৈ মাৰিম। প্ৰদীপ দত্ত ৰয়ে চৰকাৰখনক বুজি পোৱা নাই। মই এতিয়া অসমৰ মুখ্যমন্ত্ৰী। যিদিনা ঠেলা পৰিব পূৰা ঠেলা দিম মই। তেওঁ বুজি পোৱা নাই মোক। প্ৰদীপ দত্ত ৰয়ৰ ওপৰত ভালকৈ ব্যৱস্থা ল'বলৈ গৱেষণা চলাই থকা হৈছে। মই ৰৈ আছো। এইখন চৰকাৰ বহুত টান। আন চৰকাৰৰ লগত তুলনা কৰি লাভ নাই'। অসম আৰু অসমীয়াৰ বিৰুদ্ধে ষড়যন্ত্ৰ কৰা প্ৰদীপ দত্ত ৰয়ক এনেদৰে সকীয়নি দিছিল মুখ্যমন্ত্ৰীগৰাকীয়ে। মুখ্যমন্ত্ৰীৰ কঠোৰ মন্তব্যৰ পিছতে প্ৰদীপ দত্ত ৰয়ক গ্ৰেপ্তাৰ কৰা হৈছে। শিলচৰত গ্ৰেপ্তাৰ কৰা হৈছে বিতৰ্কিত মন্তব্য কৰা প্ৰদীপ দত্ত ৰয়ক। তদন্তৰ খাতিৰত ৰয়ক গুৱাহাটীলৈ অনাৰ সম্ভাৱনা আছে।

অসমীয়া ভাষাতেই লিখিব পাৰিব প্ৰশ্নৰ উত্তৰ

প্ৰথম পৃষ্ঠাৰ পৰা... লিখিব পাৰিব। পূৰ্বৰ নিয়ম ভংগ কৰি মুখ্যমন্ত্ৰীগৰাকীৰ এই বৃহৎ ঘোষণা। পূৰ্বতে এ পি এছ চিত অসমীয়া ভাষাত উত্তৰ লিখিব পৰা নাছিল কিন্তু এতিয়া পাৰিব। এ পি এছ চি প্ৰিলিমছ আৰু মেইনছ দুয়োটাতে প্ৰযোজ্য হ'ব এই নিয়ম। অসমীয়া মাধ্যমৰ ছাত্ৰ-ছাত্ৰীৰ বাবে কৰ্তন কৰা হ'ল ইংৰাজী ভাষাৰ কাকত। একেদৰে ইংৰাজী মাধ্যমৰ বাবেও অসমীয়া ভাষাৰ কাকত কৰ্তন কৰা হ'ল।

প্ৰথম পালি টিকা প্ৰদান সম্পূৰ্ণ কৰাৰ নিশ্চিত কৰক

প্ৰথম পৃষ্ঠাৰ পৰা... ৰূপায়ণৰ বাবে জিলাসমূহৰ উপায়ুক্ত, আৰক্ষী অধীক্ষক আৰু জ্যেষ্ঠ বিষয়াসকলৰ সৈতে এক বৈঠকত মিলিত হয়। বৈঠকত মুখ্যমন্ত্ৰী ড° শৰ্মাই কয় যে ৰাজ্যখনত ক'ভিড টিকাকৰণৰ ১০০ শতাংশ সম্পূৰ্ণ কৰাৰ উদ্দেশ্যেৰে চৰকাৰে অহা ২৯ নৱেম্বৰৰ পৰা ৫ ডিচেম্বৰলৈ ক'ভিড টিকা সম্পূৰ্ণকৰণ কাৰ্যসূচী হাতত লৈছে। এই অভিযানৰ অধীনত পৰীক্ষাকাৰী দলসমূহে প্ৰতিটো নিৰ্বাচনী বুথ এলেকাৰ সকলো গৃহ পৰিদৰ্শন কৰিব। এই দলসমূহে প্ৰতিঘৰ লোকৰ গৃহলৈ গৈ ক'ভিড টিকা লোৱাৰ প্ৰমাণপত্ৰ সমূহ পৰীক্ষা কৰিব আৰু এই প্ৰমাণপত্ৰসমূহত প্ৰতিস্বাক্ষৰ (কাউণ্টাৰ চাইন) প্ৰদানেৰে এলেকাটোৰ প্ৰথম পালি ক'ভিড টিকা সম্পূৰ্ণকৰণ নিশ্চিত কৰিব। মুখ্যমন্ত্ৰীয়ে সকলো বিষয়াকে অভিযান আকাৰে এই কাৰ্যসূচী সফলতাৰে সম্পূৰ্ণ কৰাৰ পদক্ষেপ ল'বলৈ নিৰ্দেশ দিয়ে যাতে এতিয়ালৈকে ক'ভিডৰ টিকা নোলোৱা ব্যক্তিসকলক চিনাক্ত কৰি এলেকাটোৰ সকলো যোগ্য ব্যক্তিকে নিৰ্দিষ্ট সময়সীমাৰ ভিতৰত টিকা প্ৰদান কৰাটো নিশ্চিত কৰিব পৰা যায়। মুখ্যমন্ত্ৰীয়ে লগতে দ্বিতীয় পালি টিকা প্ৰদানৰ বিষয়টোৰ ওপৰত গুৰুত্ব প্ৰদান কৰাৰ বাবেও নিৰ্দেশ দিয়ে আৰু দায়িত্ববাহীসকলো বিষয়াক এই অভিযানৰ সময়ত যিকোনো স্বাস্থ্য সম্বন্ধীয় প্ৰয়োজন ক্ষিপ্ৰতাৰে পূৰণ কৰাৰ বাবে পদক্ষেপ ল'বলৈও নিৰ্দেশ দিয়ে। মুখ্যমন্ত্ৰীয়ে লগতে কয় যে এই অভিযান এক ব্যাপক কাৰ্যসূচী হিচাপে সমগ্ৰ ৰাজ্যখনতে ৰূপায়ণৰ পদক্ষেপ লোৱা হৈছে যাতে ক'ভিড অতিমাৰীৰ সাম্ভৱ্য তৃতীয়টো জোৱাৰ প্ৰতিহত কৰিব পৰা যায়। মুখ্যমন্ত্ৰীয়ে এই কাৰ্যসূচীৰ লগত জড়িত সকলো বিষয়া-কৰ্মচাৰীকে অভিযান আকাৰে ৰূপায়ণৰ পদক্ষেপ ল'বলৈ নিৰ্দেশ দিয়ে যাতে ৰাজ্য তথা ৰাষ্ট্ৰক এই অতিমাৰীৰ পৰা ৰক্ষা কৰিব পৰা যায়। মুখ্যমন্ত্ৰীয়ে এই কাৰ্যসূচী সফল ৰূপায়ণৰ ক্ষেত্ৰত আৰক্ষীৰ ভূমিকাৰ ওপৰতো গুৰুত্ব আৰোপ কৰে। তেওঁ এই কাৰ্যসূচী ৰূপায়ণৰ দিশত অসামৰিক প্ৰশাসনলৈ সহায়-সহযোগিতা আগবঢ়োৱাৰ দিশত আৰক্ষীয়ে ল'বলগীয়া বিশেষ ভূমিকাৰ ওপৰতো গুৰুত্ব আৰোপ কৰে। অভিযানটোক দিক্ নিৰ্দেশনা প্ৰদানৰ বাবে ৰাজ্যৰ সকলো মন্ত্ৰী, মুখ্য সচিব, আৰক্ষী সঞ্চালক প্ৰধান, জিলাসমূহৰ অভিভাৱক সচিব, অন্যান্য মনোনীত বিষয়াবৰ্গই নিৰীক্ষক হিচাপে প্ৰতিটো প'লিং ষ্টেশ্যন এলেকাধীন স্থানসমূহ পৰিদৰ্শন কৰিব বুলিও মুখ্যমন্ত্ৰীয়ে কয়। ভিডিও' কনফাৰেন্সিঙৰ আৰম্ভণিতে ৰাষ্ট্ৰীয় স্বাস্থ্য অভিযান, অসমৰ অভিযান সঞ্চালক ডাঃ এছ লক্ষ্মণনে ৰাজ্যখনত ক'ভিড টিকাকৰণৰ বিস্তৃত দিশ সামৰি এক প্ৰেজেণ্টেশ্যন আগবঢ়ায়। বৈঠকত স্বাস্থ্য আৰু পৰিয়াল কল্যাণ বিভাগৰ মন্ত্ৰী কেশৱ মহন্ত, মুখ্য সচিব জিষ্ণু বৰুৱা, মুখ্যমন্ত্ৰীৰ প্ৰধান সচিব সমীৰ কুমাৰ সিনহা, গৃহ বিভাগৰ প্ৰধান সচিব নিৰজ বাৰ্মা, স্বাস্থ্য আৰু পৰিয়াল কল্যাণ বিভাগৰ প্ৰধান সচিব অনুৰাগ গোৱেলৰ লগতে অন্যান্য শীৰ্ষ বিষয়াসকল উপস্থিত থাকে।

পাকিস্তানত ছাপে জাল ভাৰতীয় নোট

প্ৰথম পৃষ্ঠাৰ পৰা... এই বৃহৎ পৰিমাণৰ জাল নোটবোৰ পাকিস্তানৰ পৰা বাংলাদেশলৈ অনা হৈছে। ইয়াৰ উদ্দেশ্য আছিল বাংলাদেশেৰে জালনোটখিনি আনি ভাৰতলৈ নি মেলি দিয়া। ইয়াৰ জৰিয়তে হয়তো কিছু পৰিমাণে পাকিস্তানৰ আৰ্থিক অৱস্থা তনকিয়াল হ'ব পাৰে বুলিও সন্দেহ প্ৰকাশ কৰিছে। যিহেতু এয়া এটা ঘটনাহে। এনে ধৰণৰ পৰিঘটনা নজনাকৈয়ে কিমান ঘটি আছে অনুমান কৰিলে এখন দেশৰ আৰ্থিক অৱস্থা তচনচ কৰিব পৰা সম্ভাৱনা নস্যাৎ কৰিব পৰা নাযায়। সেইবাবে এনে কাৰণবোৰ তন্নতন্নকৈ কঢ়িয়াই প্ৰধানমন্ত্ৰী হৈয়ে প্ৰধানমন্ত্ৰী নৰেন্দ্ৰ মোদীয়ে সেই সময়ত বৈধ ৰূপত থকা ভাৰতীয় টকা একেটা ৰাতিটেই অবৈধ ঘোষণা কৰি ভাৰতীয় অৰ্থনৈতিক অৱস্থা উদ্ধাৰ কৰিবৰ বাবে চেষ্টা চলাইছিল। এনে ধৰণৰ জাল নোট ছপা কৰি প্ৰচলন কৰি দেশৰ আৰ্থিক মেৰুদণ্ড ভাঙি দিবলৈ আন্তঃৰাষ্ট্ৰীয় পৰ্যায়ত কৰা প্ৰচেষ্টা আৰু পৰিকল্পনা মূষীমূৰ কৰিবলৈ সময়ে সময়ে বৈধ নোট অবৈধ কৰিবলৈ বাধ্য হৈ পৰে। ঢাকা আৰক্ষীয়ে জব্দ কৰা জাল ভাৰতীয় নোটৰ প্ৰসংগত কয় যে ঢাকাৰ গুলচান্দ আৰক্ষীয়ে জালনোটসহ ফাতেমা আখটাৰ আৰু শ্বেইখ আবু তালিমক ইতিমধ্যে গ্ৰেপ্তাৰ কৰিছে। শনিবাৰে সংবাদমেল সম্বোধন কৰি গুলচান্দ আৰক্ষীৰ ডি চি মহম্মদ আছাদুৰ জামানে প্ৰকাশ কৰা মতে শুকুৰবাৰে ঢাকাৰ খিলক্ষেত আৰু ডেমৰা অঞ্চলত এগৰাকী মহিলাই জাল নোট লৈ কাৰোবাৰ বাবে অপেক্ষা কৰি থকাৰ তথ্য লাভ কৰি আৰক্ষীয়ে জাল পেলোৱাত ৫০ হাজাৰ টকাৰ ভাৰতীয় জালনোটসহ উক্ত মহিলাগৰাকীক গ্ৰেপ্তাৰ কৰে। গ্ৰেপ্তাৰ কৰা মহিলাগৰাকী হ'ল ফাতেমা আখটাৰ অ'পি। এইগৰাকী মহিলাক গ্ৰেপ্তাৰৰ পিছত জেৰা কৰাত লাভ কৰা তথ্য মতে তেওঁৰ ওচৰত বৃহৎ পৰিমাণৰ ভাৰতীয় জালনোট আছে। সেই সূত্ৰে পম খেদি আৰক্ষীয়ে মহিলাগৰাকীৰ ওচৰৰ পৰা প্ৰায় ৭ কোটি ৩৪ লাখ ৫০ হাজাৰ জাল ভাৰতীয় টকা জব্দ কৰে। আৰক্ষীয়ে প্ৰকাশ কৰা মতে ২৩ নৱেম্বৰত এই বৃহৎ পৰিমাণৰ টকা ফাতেমাৰ ওচৰত আবু তালেবে জমা ৰাখিছিল। চুলতানা আৰু ছফী নামৰ দুগৰাকী পাকিস্তানৰ নাগৰিকে ৯৫টা বস্তাত এই বৃহৎ পৰিমাণৰ ভাৰতীয় জালনোট ভৰাই এটা কণ্টেইনাৰত মাৰ্বলৰ সৈতে ছত্ৰগামলৈ আনিছিল। তাৰ পৰাই এই জালনোটখিনি ঢাকালৈ অনা হয়। এই বৃহৎ পৰিমাণৰ জালনোটবোৰ ট্ৰাংকত ভৰাই তলত লুকুৱাই আনিছিল। আৰক্ষীয়ে প্ৰকাশ কৰা মতে ধৃত ফাতেমাৰ স্বামী এগৰাকী পাকিস্তানৰ নাগৰিক। ফাতেমাৰ পাক নাগৰিক স্বামীৰ জৰিয়তেই এই কাণ্ড সংঘটিত কৰিছে বুলি প্ৰকাশ কৰিছে।

নতুন বিপদৰ সংকেত

প্ৰথম পৃষ্ঠাৰ পৰা... স্বৰূপে পূৰ্বৰ কৰ'নাৰ স্বৰূপবোৰতকৈ সোনকালে স্বাস্থ্য হানি কৰিব পাৰে। সেইবাবে প্ৰতিখন দেশেই যথাসম্ভৱ ব্যৱস্থা গ্ৰহণ কৰিব লাগে। ইতিমধ্যেই দক্ষিণ আফ্ৰিকাৰ পৰা যোৱা বা ভ্ৰমণ কৰিবলগীয়া যাত্ৰীৰ বাবে অষ্ট্ৰেলিয়াই নিষিদ্ধ ঘোষণা কৰিছে। ইয়াৰ সমান্তৰালকৈ ভাৰতেও বহিঃদেশৰ পৰা অহা বিশেষকৈ দক্ষিণ আফ্ৰিকাৰ পৰা অহা যাত্ৰীৰ ক্ষেত্ৰতো প্ৰয়োজনীয় ব্যৱস্থা গ্ৰহণৰ নিৰ্দেশ দিছে। মহাৰাষ্ট্ৰ, গুজৰাটকে ধৰি কেইবাখনো ৰাজ্যই এইপ্ৰকাৰৰ স্বৰূপৰ পৰা হাত সাৰিবৰ বাবে বিদেশ ভ্ৰমণ কৰা তথা বিদেশৰ পৰা অহা যাত্ৰীক ১৪ দিনৰ বাবে হোম কোৱাৰেণ্টাইনৰ ব্যৱস্থা কৰিছে। দক্ষিণ আফ্ৰিকাত নতুন ৰূপ লোৱা আমিক্ৰোনৰ ভয়ত ত্ৰস্তমান বিশ্বই ইতিমধ্যে যাত্ৰী ভ্ৰমণৰ ক্ষেত্ৰত কঠোৰ হৈ পৰিছে। এনে সময়তে দক্ষিণ আফ্ৰিকাৰ পৰা অহা দুগৰাকী ব্যক্তি বাংগালোৰত ক'ভিড পজিটিভ হিচাপে ধৰা পৰিছে। কিন্তু এই দুজনৰ পজিটিভ দক্ষিণ আফ্ৰিকাত ৰূপ লোৱা আমিক্ৰেনত আক্ৰান্ত হয়নে নহয়, সেয়া এতিয়াও স্পষ্ট কৰিব পৰা হোৱা নাই। গুজৰাটৰ অতিৰিক্ত মুখ্য সচিব মনোজ আগৰৱালে প্ৰকাশ কৰা মতে ব্ৰিটেইন, দক্ষিণ আফ্ৰিকা, ব্ৰাজিল, বাংলাদেশ, বুটছ্বানা, চীন, মৰিছাছ, নিউজিলেণ্ড আৰু জিম্বাৱ'ৰেৰ পৰা আহিবলগীয়া বা এই দেশকেইখনৰ যাত্ৰীৰ ক্ষেত্ৰত 'অতি ভয়াৱহ' শ্ৰেণী হিচাপে চিনাক্ত কৰা হৈছে। উল্লেখ্য গুজৰাটত আন্তঃৰাষ্ট্ৰীয় বিমান বন্দৰ দুটা আছে— এটা হ'ল আহমেদাবাদ আনটো চুৰাট।

চৰাঞ্চলৰ শিশু আজিও শিক্ষাৰ পৰা বঞ্চিত

প্ৰথম পৃষ্ঠাৰ পৰা... লোকে নিজৰ সন্তানক আনৰ ঘৰত লগুৱা হিচাপেও থৈছে। দৰিদ্ৰতাৰ বাবেই শিক্ষা জীৱন সামৰি কম বয়সতে শ্ৰম কৰি পেটৰ ভোক নিবাৰণ কৰিবলগীয়া হোৱা এইসকল শিশু শ্ৰমিকক সংবিধানপ্ৰদত্তভাৱে শিশুৰ প্ৰতি থকা মৌলিক অধিকাৰ আইন অনুসৰি চৰকাৰে বিশেষ কাৰ্য ব্যৱস্থা গ্ৰহণ কৰি শিক্ষিত কৰি তুলিব পাৰিলেহে আইনখন ফলৱতী হ'ব আৰু দেশৰ প্ৰগতি হ'ব। প্ৰয়োজনত শিশু আইন ভংগকাৰীসকলৰ ওপৰত ব্যৱস্থা গ্ৰহণ কৰাৰো প্ৰয়োজন আছে। আনহাতে, চৰাঞ্চলৰ বিদ্যালয়সমূহত ছাত্ৰ-ছাত্ৰী অনুপাতে শিক্ষা বিভাগে শিক্ষক নিযুক্তি দিয়াৰ ব্যৱস্থা কৰিব লাগে। শিক্ষকসকলৰ উপযুক্ত প্ৰশিক্ষণ দি দক্ষতাপূৰ্ণ শিক্ষক হিচাপে গঢ়ি তোলাৰ ওপৰত চৰকাৰে গুৰুত্ব আৰোপ কৰিব লাগে। অন্যথা শিক্ষা আইনে কিমান দূৰ ফলৱতী হয় তাক লৈ সন্দেহৰ অৱকাশ আছে।

ঘগ্ৰাপাৰত জলজীৱন মিছন আঁচনিৰ নামত ব্যাপক খেলিমেলি

প্ৰাক্কলন অনুসৰি কাম নকৰাৰ বাবে কনিষ্ঠ অভিযন্তাই ভাঙি দিলে পানী টেংকৰ কাম, শীঘ্ৰে বিশুদ্ধ খোৱাপানী যোগান ধৰাৰ দাবী ঘগ্ৰাপাৰ হৰিমন্দিৰ পৰিচালনা সমিতিৰ

দৈনন্দিন বাৰ্তাৰ সেৱা, পশ্চিম নলবাৰী, ২৭ নৱেম্বৰ ঃ নলবাৰী জিলাৰ ঘগ্ৰাপাৰ ৰাজহ চক্ৰৰ অন্তৰ্গত কেইঠাইতো জল জীৱন মিছনৰ কামত ব্যাপক দুৰ্নীতি-অনিয়ম সংঘটিত হোৱাৰ অভিযোগ ৰাজহুৱা হোৱাৰ সময়তে ঘগ্ৰাপাৰ হৰিমন্দিৰ চৌহদত ৰূপায়িত এই আঁচনিখনতো জনৈক দাস উপাধিৰ ঠিকাদাৰজনে প্ৰথমৰ পৰা নিজৰ মইমতালিত কাম কৰাৰ ফলত আজি প্ৰায় ছয় মাহে ঘগ্ৰাপাৰ হৰিমন্দিৰকে ধৰি অঞ্চলটোৰ অধিকাংশ ৰাইজে বিশুদ্ধ খোৱা পানী পোৱাৰ পৰা বঞ্চিত হৈছে বুলি ৰাইজৰ অভিযোগ উঠিছে। উল্লেখ্য যে আঁচনিৰ নিৰ্মাণ কাৰ্যত ঠিকাদাৰগৰাকীয়ে পুৰণি চৌহদৰ বেৰত বং সানি নতুন ৰূপ দিয়াৰ উপৰি অভাৰ হেড (পানী টেংক) তৈয়াৰতো ব্যাপক দুৰ্নীতিৰ আশ্ৰয় লোৱা বুলি ৰাজহুৱা অভিযোগ উঠিছে। ইফালে বিগত কিছুদিন পূৰ্ব নলবাৰী জনস্বাস্থ্য কাৰিকৰী বিভাগৰ কনিষ্ঠ অভিযন্তা পিংকু পাঠকে আঁচনি পৰিদৰ্শন কৰি কামত ব্যৱহাৰ্য সামগ্ৰী নিম্নমানৰ হোৱাত আঁতৰ কৰাৰ লগতে অভাৰ হেড (পানী টেংক)ৰ কামটো প্ৰাক্কলন অনুসৰি তৈয়াৰ নকৰাত ভাঙি দিয়ে। ইফালে আজি ঘগ্ৰাপাৰ হৰিমন্দিৰ পৰিচালনা সমিতিৰ সভাপতি প্ৰভাত শৰ্মা -সম্পাদক অৰেন্দ্ৰ দাসসহ কেইগৰাকী লো

জাতি, মাটি আৰু দেশৰ সেৱাত
দৈনন্দিন বাৰ্তা
২৮ নৱেম্বৰ, ২০২১ ■ দেওবাৰ ■ গুৱাহাটী ■ ১১ আঘোণ, ১৯৪৩ শক

নগাঁৱৰ জামুগুৰিৰ দ'ঘাট চুবুৰিৰ ২৪০ বছৰীয়া নামঘৰৰ বাটচ'ৰা উন্মোচন

'বাটচ'ৰা বৈকুণ্ঠৰ প্ৰথম দুৱাৰ' ঃ টিকেন্দ্ৰজিৎ দেৱগোস্বামী

দৈনন্দিন বাৰ্তাৰ সেৱা, বেবেজীয়া, ২৭ নৱেম্বৰ ঃ নগাঁও জিলাৰ জামুগুৰিৰ ঐতিহ্যমণ্ডিত দ'ঘাট চুবুৰিৰ ২৪০ বছৰীয়া দ'ঘাট নামঘৰৰ বাটচ'ৰা আজি এক মাংগলিক অনুষ্ঠানৰ মাজেৰে শুভ উন্মোচন কৰা হয় । এই উপলক্ষে পুৱা নামঘৰ প্ৰাংগণত ধৰ্মধ্বজা উত্তোলন কৰে সমাজকৰ্মী ফটিক নাথে । বন্তি প্ৰজ্বলন আৰু স্মৃতি তৰ্পণ কৰে হিতেশ্বৰ নাথে । তাৰ পাছতে গায়ন-বায়ন, আয়তীৰ উৰুলি, দবা-কাঁহ-শংখধ্বনিৰে বাটচ'ৰাটিৰ শুভ উন্মোচন কৰে বটদ্ৰৱা শ্ৰীশ্ৰী নৰোৱা সত্ৰৰ ডেকা সত্ৰীয়া টিকেন্দ্ৰজিৎ দেৱগোস্বামীয়ে । বাটচ'ৰাটি উন্মোচনৰ ক্ষণত ডেকা সত্ৰীয়াগৰাকীয়ে কয় যে বাটচ'ৰা হ'ল বৈকুণ্ঠৰ প্ৰথম দুৱাৰ । নামঘৰৰ বাটচ'ৰা গৰকিহে প্ৰভু ভগৱন্তৰ স্থান বৈকুণ্ঠ পাব পাৰি । সেইবাবেই বাটচ'ৰা হ'ল বৈকুণ্ঠৰ প্ৰথম দুৱাৰ । ডেকা সত্ৰীয়াগৰাকীয়ে লগতে আৰু কয় যে আজিৰ নৱপ্ৰজন্মই গুৰুজনাৰ সংস্কৃতি চৰ্চা কৰিবলৈ কাৰোৰে সময় নাই । পশ্চিমীয়া সংস্কৃতিৰ প্ৰতিহে নৱপ্ৰজন্ম আগ্ৰহী হোৱা দেখা গৈছে । সমাজকৰ্মী খগেন চন্দ্ৰ নাথে আঁত ধৰা অনুষ্ঠানটিত বাটচ'ৰাটি নিৰ্মাণ কৰি উলিওৱা ভাস্কৰ্য শিল্পী গোলাপ চন্দ্ৰ নাথক সম্বৰ্দ্ধনা জনোৱা হয় । শিল্পী প্ৰস্তুতি দেৱীৰ এটি বৰগীতেৰে শুভাৰম্ভ কৰা বাটচ'ৰাটোৰ উন্মোচনী সভাখনিত শংকৰী কলাকৃষ্টিৰ সাধক বীৰেন চন্দ্ৰ নাথ, নৰেন নাথ, প্ৰবীণ শিল্পী গম্ভীৰ নাথ, সমাজকৰ্মী মহিন্দ্ৰ মহন্ত, ধেনুৰাম নাথ, শিক্ষাবিদ ৰাসেশ্বৰ নাথ, কামেশ্বৰ নাথ, প্ৰদীপ নাথ, লীলাধৰ নাথ, অৱসৰপ্ৰাপ্ত শিক্ষক ৰুহিত নাথ, জামুগুৰি গৰখীয়া থানৰ পূজাৰী টংকেশ্বৰ নাথ, বটদ্ৰৱা বৰহিছাৰ পৰা অহা অতিথি খনিন্দ্ৰ মোহন ভূএঞা, পূৰ্ণকান্ত নাথকে প্ৰমুখ্য কৰি অঞ্চলৰ ভকত-বৈষ্ণৱসকল উপস্থিত থাকে । অন্যহাতে দুপৰীয়াৰ নাম-প্ৰসংগৰ পাছত বিয়লিৰ আইসকলৰ দিহানাম আৰু সন্ধিয়ালৈ স্থানীয় শিল্পীসকলৰ দ্বাৰা পৰিৱেশিত হয় কেলি গোপাল নাট । উল্লেখ্য যে কাইলৈ সন্ধিয়া হৰিশ্চন্দ্ৰ উপাখ্যান পালা ভাওনা অনুষ্ঠিত হ'ব।

মানকাচৰ সংহত শিশু উন্নয়ন প্ৰকল্প বিষয়াৰ বদলিত ব্যাপক প্ৰতিক্ৰিয়া

বদলিৰ নিৰ্দেশ বাতিলৰ দাবী অভিভাৱকৰ

দৈনন্দিন বাৰ্তাৰ সেৱা, মানকাচৰ, ২৭ নৱেম্বৰ ঃ দক্ষিণ শালমাৰা মানকাচৰ জিলাৰ, মানকাচৰ জাংগাল সংহত শিশু উন্নয়ন প্ৰকল্পত কৰ্মৰত চি ডি পি অ' জালাল উদ্দিন আহমেদক ৰাজনৈতিক নেতাই বিভাগৰ হতুৱাই বদলি কৰাত ব্যাপক প্ৰতিক্ৰিয়াৰ সৃষ্টি হৈছে । জানিব পৰা মতে চলিত মাহৰ ১৮ তাৰিখে সমাজ কল্যাণ বিভাগে চৰকাৰী চিঠি নং SWD. 308/2009/1/141B Dated 18 November/2021 মৰ্মে মানকাচৰৰ চি ডি পি অ' জালাল উদ্দিন আহমেদক ছিপাঝাৰ সংহত শিশু উন্নয়ন প্ৰকল্পত বদলিৰ নিৰ্দেশ দিয়ে । লগতে ছিপাঝাৰ সংহত শিশু উন্নয়ন প্ৰকল্পৰ বিষয়া ৰাতুল গগৈক মানকাচৰ সংহত শিশু উন্নয়ন প্ৰকল্পত চিডিপিঅ' হিচাপে যোগদান কৰিবলৈ নিৰ্দেশ দিয়ে বিভাগে। বৰ পৰিতাপৰ বিষয় যে মানকাচৰ সংহত শিশু উন্নয়ন প্ৰকল্প বিষয়া জালাল উদ্দিন আহমেদে মানকাচৰত চাকৰিত যোগদান কৰাৰ ১ বছৰ হোৱা নাই। জানিব পৰা মতে মানকাচৰৰ এজন ৰাজনৈতিক নেতাৰ কথা মতে বিষয়া জালাল উদ্দিনে উঠা-বহা নকৰাত আৰু দালালৰ কথা নুশুনাৰ বাবে পৰিকল্পিতভাৱে ষড়যন্ত্ৰ কৰি বিভাগৰ ঊৰ্দ্ধতন কৰ্তৃপক্ষক বিপথে পৰিচালিত কৰি বদলি কৰাত জিলাখনৰ ফেকামাৰী সংহত শিশু উন্নয়ন প্ৰকল্পৰ অধীনত থকা বহু অভিভাৱক আৰু মানকাচৰ সংহত শিশু উন্নয়ন প্ৰকল্পৰ অধীনত থকা বহু অভিভাৱকে বিষয়াজনৰ বদলিৰ কথা গম পোৱাত অসন্তুষ্টি প্ৰকাশ কৰিছে। বিষয়াজন সৎ, সুদক্ষ আৰু নিষ্ঠাৱান আছিল আৰু মানকাচৰৰ লগতে ফেকামাৰী সংহত শিশু উন্নয়ন প্ৰকল্পত বিভিন্ন আঁচনি সঠিকভাৱে ৰূপায়ণ কৰিছে। গতিকে অনতিপলমে উক্ত চি ডি পি অ' জনৰ বদলিৰ নিৰ্দেশ বাতিল কৰি মানকাচৰ সংহত শিশু উন্নয়ন প্ৰকল্পত থকাৰ ব্যৱস্থা ল'বলৈ বিভাগীয় মন্ত্ৰী অজন্তা নেওগ আৰু বিভাগীয় ঊৰ্দ্ধতন কৰ্তৃপক্ষক দাবী জনায়।

চেপন চকলীয়াৰ পথ দুৰ্ঘটনাত একে পৰিয়ালৰ দুজন ব্যক্তিৰ মৃত্যু

ডিমৌ প্ৰেছ ক্লাবৰ শোক প্ৰকাশ

দৈনন্দিন বাৰ্তাৰ বিশেষ সেৱা, ডিমৌ, ২৭ নৱেম্বৰ ঃ ডিব্ৰুগড় জিলাৰ মৰাণ আৰক্ষী থানাৰ অন্তৰ্গত তথা ডিমৌৰ পৰা কিছু নিলগৰ চেপন চকলীয়াৰ ৩৭ নং ৰাষ্ট্ৰীয় ঘাইপথত আজি পুৱা সংঘটিত হোৱা এক শোকাৱহ পথ দুৰ্ঘটনাত একে পৰিয়ালৰ দুজন লোকৰ মৃত্যু হোৱাৰ বাতৰিয়ে সমগ্ৰ চেপন আৰু ডিমৌ অঞ্চলত শোকৰ ছাঁ পেলাইছে। জানিব পৰা মতে পুৱাৰ ভাগত প্ৰাতঃভ্ৰমণ কৰি থকাৰ সময়ত গোলাঘাটৰ পৰা ডিব্ৰুগড় অভিমুখী এ এছ-০৩এবি-২৩১২ নম্বৰৰ এখন তীব্ৰবেগী টাটা টিয়াগো বাহনৰ প্ৰচণ্ড খুন্দাত থিতাতে নিহত হয় ৬০ ৰ ঊৰ্দ্ধৰ লীলা দত্ত নামৰ ধৰ্মপ্ৰাণ ব্যক্তিজন। আনহাতে দুৰ্ঘটনাটোত গুৰুতৰভাৱে আঘাতপ্ৰাপ্ত হয় ৰণোজ দত্ত নামৰ এজন যুৱ সমাজকৰ্মী তথা চেপন মৌজাৰ মৌজাদাৰ পদ্মধৰ দত্তৰ পুত্ৰ । দুৰ্ঘটনাত গুৰুতৰভাৱে আঘাতপ্ৰাপ্ত ৰণোজ দত্তক স্থানীয় ৰাইজে সংকটজনক অৱস্থাত ততাতৈয়াকৈ ডিব্ৰুগড়লৈ প্ৰেৰণ কৰে যদিও এখন ব্যক্তিগত চিকিৎসালয়ত চিকিৎসাধীন অৱস্থাতে শেষ নিশ্বাস ত্যাগ কৰে। অঞ্চলটোৰ এজন সৰহবৰহী যুৱক ৰণোজ দত্তৰ এই অকাল বিয়োগত অঞ্চলটোৰ ৰাইজৰ মাজত শোকৰ ছাঁ পৰিছে। এই পথ দুৰ্ঘটনাটোত নিহত দুয়োগৰাকী সম্পৰ্কত ৰবদেউতাক আৰু ভতিজা আছিল বুলি জানিব পৰা গৈছে। উল্লেখ্য, মৃত লীলা দত্ত আৰু ৰণোজ দত্ত ক্ৰমে চেপন মৌজাৰ মৌজাদাৰ পদ্মধৰ দত্তৰ জ্যেষ্ঠ ভাতৃ আৰু জ্যেষ্ঠ পুত্ৰ। ইফালে দুৰ্ঘটনা সংঘটিত কৰা বাহনখন মৰাণ আৰক্ষীয়ে জব্দ কৰাৰ লগতে চালকক আটক কৰিছে। আনহাতে ৰণোজ দত্ত নামৰ যুৱকজন বিগত সময়ত ডিমৌৰ সংবাদ কৰ্মীসকলৰ লগত আত্মিক ভাব গঢ়ি উঠাৰ লগতে ডিমৌ প্ৰেছ ক্লাবৰ লগতো সু-সম্পৰ্ক গঢ়ি উঠিছিল। আজি এই দুয়োগৰাকী ব্যক্তিৰ অকাল মৃত্যুত ডিমৌৰ সংবাদ কৰ্মীসকলৰ লগতে ডিমৌ প্ৰেছ ক্লাবৰ তৰফৰ পৰা শোক প্ৰকাশ কৰি শোকসন্তপ্ত পৰিয়ালবৰ্গলৈ সমবেদনা জনাইছে।

চিৰাঙত পথ সুৰক্ষা বিষয়ত ছাত্ৰ-ছাত্ৰীৰ মাজত কুইজ প্ৰতিযোগিতা

দৈনন্দিন বাৰ্তাৰ সেৱা, বাসুগাঁও, ২৭ নৱেম্বৰ ঃ চিৰাং জিলা পথ সুৰক্ষা কমিটীৰ উদ্যোগত আজি জিলাখনৰ কাশীকত্ৰা উচ্চতৰ মাধ্যমিক বিদ্যালয়ত ছাত্ৰ-ছাত্ৰীৰ মাজত সজাগতা সৃষ্টি কৰাৰ উদ্দেশ্য আগত ৰাখি কুইজ প্ৰতিযোগিতা অনুষ্ঠিত হয়। অনুষ্ঠানটোত অতিথি ৰূপে উপস্থিত থাকি জিলাৰ সহকাৰী আয়ুক্ত কুশল কলিতা, স্কুল পৰিদৰ্শক বিজয় বৈষ্ণৱ, জিলা পৰিবহণ বিষয়া দীপক পাটোৱাৰী আৰু সহকাৰী এনফ'ৰ্চমেণ্ট পৰিদৰ্শক মনোজ বসুমতাৰীয়ে বাহন চলোৱাৰ সময়ত সুৰক্ষা নিশ্চিত কৰাৰ বাবে ট্ৰেফিক নিয়ম, চিহ্ন আৰু সংকেত সম্পৰ্কে অৱগত কৰি দুচকীয়া বাহনত আৰোহীয়ে হেলমেট পৰিধান আৰু চাৰিচকীয়া বাহন চলোৱাৰ সময়ত ছিটবেল্ট লগোৱা আৰু বাহনৰ গতিবেগ অতিক্ৰম নকৰিবলৈ সৰ্বসাধাৰণ ৰাইজক আহ্বান জনায়।

সদৌ অসম ঘাঁচী সমাজৰ ২৬ সংখ্যক প্ৰতিষ্ঠা দিৱস

দৈনন্দিন বাৰ্তাৰ সেৱা, ডিব্ৰুগড়, ২৭ নৱেম্বৰ ঃ ডিব্ৰুগড় জিলাৰ বৰবৰুৱাৰ লেপেটকটা চাহ বাগিচা খেলপথাৰত অহা ২ ডিচেম্বৰত দিনজোৰা কাৰ্যসূচীতে সদৌ অসম ঘাঁচী সমাজৰ ২৬তম প্ৰতিষ্ঠা দিৱস বৰবৰুৱা আঞ্চলিক সমিতিৰ উদ্যোগত 'লেপেটকটা ঘূৰণীয়া, জামিৰা, বলাই বৰবৰুৱা, বিহিয়াটিং শাখাৰ সহযোগত উদ্‌যাপন কৰিবলৈ লোৱা হৈছে। এই উপলক্ষে উক্ত দিনা পুৱা ৮ বজাত চাফাই অভিযানেৰে কাৰ্যসূচীৰ শুভাৰম্ভ কৰিব। ৮:৩০ বজাত সদৌ অসম ঘাঁচী সমাজৰ পতাকা উত্তোলন কৰিব বৰবৰুৱা আঞ্চলিকৰ সভাপতি ৰাজু নায়কে, ৯ বজাত বৃক্ষ ৰোপণ কৰিব লেপেটকটা চাহ বাগিচাৰ সহ-পৰিচালক কৃষ্ণ তাঁতীয়ে, স্মৃতি তৰ্পণ কৰিব বৰবৰুৱা আঞ্চলিকৰ সম্পাদক ৰাজেশ বদন নায়কে। প্ৰতিষ্ঠা দিৱসৰ সৈতে সংগতি ৰাখি মেজিক চেয়াৰ আৰু চিত্ৰাংকণ প্ৰতিযোগিতা আৰু মঞ্চ মুকলি হ'ব ১০ বজাত আৰু দিনৰ ১২ বজাত আহাৰ গ্ৰহণ, দিনৰ ১ বজাত মুকলি আৰু বঁটা বিতৰণী সভা। প্ৰতিষ্ঠা দিৱসৰ মুকলি সভাত লাহোৱালৰ বিধায়ক বিনোদ হাজৰিকা, মৰাণৰ বিধায়ক চক্ৰধৰ গগৈয়ে মুখ্য অতিথি হিচাপে, আমন্ত্ৰিত অতিথি ৰূপে লবিন কৰ্মকাৰ, অৱন ভূমিজ, জিতেন ৰবিদাস, ক্ষমা চুণ্ডী নায়ক, বাবুৱা কায়স্থ, লক্ষীচৰণ নায়ক প্ৰমুখ্যে বিশিষ্ট ব্যক্তিসকলে অংশ গ্ৰহণ কৰে।

বৰকলিয়াঝাৰত চৰিফুল হকৰ মৃত্যু

দৈনন্দিন বাৰ্তাৰ সেৱা, পশ্চিম দৰং, ২৭ নৱেম্বৰ ঃ ছিপাঝাৰৰ বৰকলিয়াঝাৰ গাঁও নিৱাসী তথা বিশিষ্ট সমাজকৰ্মী চৰিফুল হক (৫৫)ৰ যোৱানিশা কৰ্কট ৰোগত আক্ৰান্ত হৈ নিজা বাসগৃহত মৃত্যু হয়। আজি কেইটামান দিন আগতে মুম্বাইৰ পৰা ব্যক্তিগৰাকীক ঘৰলৈ আনিছিল। শান্ত-শিষ্ট, ভদ্ৰ যথা অমায়িক স্বভাৱৰ লোকগৰাকী অঞ্চলটোত খুবেই জনপ্ৰিয় আছিল। বৰকলিয়াঝাৰৰ বিভিন্ন ৰাজহুৱা, সামাজিক অনুষ্ঠানৰ লগত জড়িত লোকগৰাকীৰ মৃত্যুত শোকৰ ছাঁ পৰিছে। মৃত্যুৰ সময়ত পত্নী, দুই পুত্ৰ, এজনী কন্যা সন্তানৰ লগতে অলেখ গুণমুগ্ধক এৰি থৈ যায়। তেওঁৰ মৃত্যুত বৰকলিয়াঝাৰ অঞ্চলৰ অনুষ্ঠান-প্ৰতিষ্ঠানে গভীৰ শোক প্ৰকাশ কৰিছে।

ৰহাত প্ৰধানমন্ত্ৰী নিয়োগ সৃষ্টি আঁচনিৰ সজাগতা শিবিৰ

দৈনন্দিন বাৰ্তাৰ সেৱা, ৰহা, ২৭ নৱেম্বৰ ঃ খাদী আৰু গ্ৰামোদ্যোগ আয়োগৰ উদ্যোগত আৰু ৰহা বহুমুখী গ্ৰামোদ্যোগ প্ৰশিক্ষণ প্ৰতিষ্ঠানৰ সহযোগত আজি ৰহাত প্ৰধানমন্ত্ৰীৰ নিয়োগ সৃষ্টি আঁচনিৰ ওপৰত এক সজাগতা শিবিৰ অনুষ্ঠিত হয়। ৰহাৰ মহেন্দ্ৰ হাজৰিকা স্মৃতি ভৱনত আয়োজিত এই সজাগতা শিবিৰৰ সভাখনত সভাপতিত্ব কৰে ৰহা বহুমুখী গ্ৰামোদ্যোগ প্ৰশিক্ষণ প্ৰতিষ্ঠানৰ অধ্যক্ষ প্ৰকাশ মহন্তই। শিবিৰত উপস্থিত থাকি খাদী আৰু গ্ৰামোদ্যোগ আয়োগৰ সহকাৰী সঞ্চালক তথা প্ৰধানমন্ত্ৰী নিয়োগ সৃষ্টি আঁচনিৰ সমন্বয়ক মিল্টন পাঠকে আঁচনিখনৰ বিষয়ে বিশদভাৱে আলোকপাত কৰাৰ লগতে ইয়াৰ জৰিয়তে ছাবছিডীসহ বেংকৰ পৰা ঋণ লৈ কিদৰে স্বনিয়োজিত হ'ব পাৰি তাৰ বিষয়ে বিভিন্ন বিষয়ত প্ৰশিক্ষণ গ্ৰহণ কৰা উপস্থিত প্ৰশিক্ষাৰ্থীসকলক বিতংভাৱে ব্যাখ্যা কৰে। সমন্বয়কগৰাকীয়ে প্ৰশিক্ষণ গ্ৰহণ কৰি এই আঁচনিখনৰ জৰিয়তে চৰকাৰে আগবঢ়োৱা সুবিধা গ্ৰহণ কৰি উপকৃত হ'বলৈ সকলোকে আহ্বান জনায়। সজাগতা শিবিৰত মুখ্য অতিথি হিচাপে উপস্থিত থাকি খাদী আৰু গ্ৰামোদ্যোগ আয়োগৰ উত্তৰ-পূৰ্বাঞ্চলৰ উপমুখ্য কাৰ্যবাহী বিষয়া ড: সুকমল দেৱে প্ৰশিক্ষাৰ্থীসকলক উদ্দেশ্য কৰি প্ৰত্যেকজন লোকৰ মাজত একোটা অন্তৰ্নিহিত শক্তি আৰু প্ৰতিভা থকা বুলি উল্লেখ কৰি এই শক্তি আৰু প্ৰতিভাক সঠিক কামত প্ৰয়োগ কৰিলে সফলতা আহিবই বুলি মন্তব্য কৰি খাদী আৰু গ্ৰামোদ্যোগৰ অধীনত প্ৰশিক্ষণপ্ৰাপ্ত যুৱক-যুৱতীসকলক প্ৰধানমন্ত্ৰী নিয়োগ সৃষ্টি আঁচনিখনৰ জৰিয়তে সুবিধা গ্ৰহণ কৰি নিজেই সংস্থাপিত হোৱাৰ লগতে আনকো সংস্থাপিত কৰাৰ বাবে আহ্বান জনায়। সিদ্ধাৰ্থ শংকৰ গোস্বামীয়ে আঁত ধৰা শিবিৰটোত নগাঁও জিলা উদ্যোগ কেন্দ্ৰৰ সহ: পৰিচালক নিপন কামান, জিতেন হাজৰিকা, ধৰমতুল মৃৎ শিল্প তথা প্ৰশিক্ষণ প্ৰতিষ্ঠানৰ পৰিচালক ৰাতুল কুমাৰ লহকৰৰ উপৰি পঞ্জাব নেশ্বনেল বেংক আৰু বেংক অৱ ইণ্ডিয়াৰ প্ৰতিনিধি উপস্থিত থাকে। শিবিৰত ৰহা বহুমুখী গ্ৰামোদ্যোগ প্ৰশিক্ষণ প্ৰতিষ্ঠান আৰু ধৰমতুল মৃৎ শিল্প প্ৰশিক্ষণ প্ৰতিষ্ঠানত বয়ন, বিউটিচিয়ান, কাটিং আৰু টেইলৰিং, মৃৎ শিল্প আদিৰ প্ৰশিক্ষণ গ্ৰহণ কৰি থকা প্ৰায় দুশগৰাকী প্ৰশিক্ষাৰ্থী উপস্থিত থাকে।

নাগশংকৰত ৰাষ্ট্ৰীয় শিক্ষাৰ্থী দিৱস উদ্‌যাপন

দৈনন্দিন বাৰ্তাৰ সেৱা, চতিয়া, ২৭ নৱেম্বৰ ঃ চতিয়াৰ নিকটৱৰ্তী নাগশংকৰ উচ্চ মাধ্যমিক বিদ্যালয়ত ৰাষ্ট্ৰীয় শিক্ষাৰ্থী বাহিনীৰ উদ্যোগত শনিবাৰে দিনজোৰা কাৰ্যসূচীৰে ৭৩তম স্থাপনা দিৱস উদ্‌যাপন কৰা হয়। পুৱা নাগশংকৰ উচ্চ মাধ্যমিক বিদ্যালয়ৰ প্ৰাক্তন ৰাষ্ট্ৰীয় শিক্ষাৰ্থী বাহিনীৰ বিষয়া বানেশ্বৰ বৰাই পতাকা উত্তোলন কৰি কাৰ্যসূচী মুকলি কৰে। ইয়াৰ পিছতে নাগশংকৰ আৰু দক্ষিণ নাগশংকৰ উচ্চ মাধ্যমিক বিদ্যালয়ৰ ছাত্ৰ-ছাত্ৰীসকলে কুচকাৱাজত অংশগ্ৰহণ কৰে। বিদ্যালয়ৰ প্ৰধান শিক্ষয়িত্ৰী লাৱণ্য দেৱীৰ অধ্যক্ষতাত অনুষ্ঠিত মুকলি সভাৰ আৰম্ভণিতে নয়নজ্যোতি নাথে বৰগীত এটি পৰিৱেশন কৰে। নাগশংকৰ উচ্চ মাধ্যমিক বিদ্যালয়ৰ ৰাষ্ট্ৰীয় শিক্ষাৰ্থী বাহিনীৰ তত্ত্বাৱধায়ক নয়নজ্যোতি শইকীয়াই উদ্দেশ্য ব্যাখ্যা কৰা সভাত দক্ষিণ নাগশংকৰ উচ্চ মাধ্যমিক বিদ্যালয়ৰ ৰাষ্ট্ৰীয় শিক্ষাৰ্থী বাহিনীৰ তত্ত্বাৱধায়ক শিক্ষক অঞ্জন বাচকোটাই ৰাষ্ট্ৰীয় শিক্ষাৰ্থী বাহিনীৰ বিষয়ে ছাত্ৰ-ছাত্ৰীৰ উপযোগী বক্তব্য প্ৰদান কৰে। অনুষ্ঠানত কুসুমতোলা আঞ্চলিক উচ্চতৰ মাধ্যমিক বিদ্যালয়ৰ ৰাষ্ট্ৰীয় শিক্ষাৰ্থী বাহিনীৰ তত্ত্বাৱধায়ক শিক্ষক ধনঞ্জয় সূত্ৰধৰ বিশিষ্ট অতিথি হিচাপে উপস্থিত থাকি ছাত্ৰ-ছাত্ৰীক উদ্দেশ্যি মননশীল ভাষণ প্ৰদান কৰে। অনুষ্ঠানৰ মাজতে শিক্ষাৰ্থী বাহিনীৰ ছাত্ৰ-ছাত্ৰী যথাক্ৰমে নিকিতা কালান্দী, লুনা শইকীয়া, সুনম দেৱী, পল্লৱী সৰৱ, নয়নজ্যোতি নাথে বিভিন্ন কাৰ্যসূচী প্ৰদৰ্শন কৰে। নাগশংকৰ উচ্চ মাধ্যমিক বিদ্যালয়ৰ ৰাষ্ট্ৰীয় শিক্ষাৰ্থী বাহিনীৰ প্ৰাক্তন তত্ত্বাৱধায়ক শিক্ষক বানেশ্বৰ বৰাই ছাত্ৰ-ছাত্ৰীক উদ্দেশ্যি মনোজ্ঞ ভাষণ প্ৰদান কৰে। নাগশংকৰ উচ্চ মাধ্যমিক বিদ্যালয়ৰ ৰাষ্ট্ৰীয় শিক্ষাৰ্থী বাহিনীৰ ছাত্ৰ-ছাত্ৰীসকলে থলুৱা লোক-বাদ্য বাদন পৰিৱেশন কৰি পৰিৱেশ জীপাল কৰে। সভাত বিদ্যালয়ৰ শিক্ষক-শিক্ষয়িত্ৰীৰ লগতে ৰাষ্ট্ৰীয় শিক্ষাৰ্থী বাহিনীৰ প্ৰাক্তন ছাত্ৰ-ছাত্ৰীসকল উপস্থিত আছিল। সভাৰ শেষত নাগশংকৰ উচ্চ মাধ্যমিক বিদ্যালয়ৰ ৰাষ্ট্ৰীয় শিক্ষাৰ্থী বাহিনীৰ তত্ত্বাৱধায়ক শিক্ষক নয়নমণি শইকীয়াই সকলোকে শলাগ জ্ঞাপন কৰে।

বিহালী ৰাংছালীত পুথিভঁৰাল আৰু শৰীৰ চৰ্চা কেন্দ্ৰৰ আধাৰশিলা স্থাপন বিধায়ক ৰঞ্জিত দত্তৰ

দৈনন্দিন বাৰ্তাৰ সেৱা, বিহালী, ২৭ নৱেম্বৰ ঃ বিহালী সমষ্টিৰ বিধায়ক ৰঞ্জিত দত্তই অসম আদৰ্শ গ্ৰাম যোজনাৰ অধীনত নিৰ্মাণ কৰিবলগীয়া ৰাংছালী আদৰ্শ গাঁৱৰ পুথিভড়াল নিৰ্মাণ কামৰ আধাৰশিলা স্থাপন কৰে। ৰাংছালী চেন্টাত নিৰ্মাণ হ'বলগীয়া পুথিভঁৰালটোৰ বাবে ইতিমধ্যে মুঠ ১৫,২৪,৬৪৯.০০ টকা আবন্টন দিয়া বুলি প্ৰকাশ কৰে বিধায়ক ৰঞ্জিত দত্তই। ইফালে একে সময়তে বিধায়ক ৰঞ্জিত দত্তই আজি ২৭-১১-২০২১ তাৰিখ শনিবাৰে বিহালী সমষ্টিৰ সন্মানীয় বিধায়ক পঞ্চদশ বিত্তীয় আয়োগ ২০২১-২২ বৰ্ষৰ পুঁজিৰে ৰাংছালী জনতা বাকৰি শৰীৰ চৰ্চা কেন্দ্ৰ নবীকৰণ আৰু উন্নীতকৰণ কামৰ আধাৰশিলা স্থাপন কৰে । এই শৰীৰ চৰ্চা কেন্দ্ৰটোৰ বাবে ইতিমধ্যে মুঠ ১১.০১ লাখ টকা আবন্টন হোৱা বুলি জানিবলৈ দিয়ে। এই আধাৰশিলা অনুষ্ঠানত উপস্থিত থাকে নিজ বিহালী জিলা পৰিষদৰ সদস্যা দীপিকা ঢাকাল দেৱী, বটিয়ামাৰী গাঁও পঞ্চায়তৰ সভানেত্ৰী ফুলমণি দাস, নিজ বিহালী গাঁও পঞ্চায়তৰ সভাপতি প্ৰেমকান্ত চেত্ৰী, অভিযন্তা ভূপেন বৰুৱাকে ধৰি অঞ্চলটোৰ কেইবাজনো বিশিষ্ট ব্যক্তি।

গ্ৰন্থমেলাৰ দ্বিতীয় দিনা বিশখনকৈ গ্ৰন্থ উন্মোচন

দৈনন্দিন বাৰ্তাৰ সেৱা, ডিব্ৰুগড়, ২৭ নৱেম্বৰ ঃ মিলনজ্যোতি সংঘৰ উদ্যোগত চৌকিডিঙ্গি খেলপথাৰত অনুষ্ঠিত হৈ থকা দ্বাদশ গ্ৰন্থমেলাৰ আজি দ্বিতীয় দিন । দ্বিতীয়দিনা গ্ৰন্থমেলাত উন্মোচন কৰে বিশখনকৈ গ্ৰন্থ। অসম চৰকাৰৰ প্ৰাক্তন অধ্যক্ষ পৃথিৱী মাঝিৰ 'চিন্তা-বিচিত্ৰা', গল্পকাৰ গৈৰিকা বৰুৱা আহমেদৰ 'বাঁহীৰ বাঁহীত বাজে' আৰু অন্যান্য ৰচনা, লেখক অমৃত বৰুৱাৰ 'ৰথীৰ পৰা দ্বীপেন গান্ধীলৈ, বিষ্ণু খাৰঘৰীয়া, বৰ্ণিল যাত্ৰা' আদিকে ধৰি বিশখনৰো অধিক গ্ৰন্থ উন্মোচন কৰা হয়। দ্বিতীয় দিনাৰ গ্ৰন্থমেলাত পাঠকৰ ব্যাপক সঁহাৰি দেখিবলৈ পোৱা যায়।

গোলকগঞ্জত চিলাৰায় বিশ্ববিদ্যালয় স্থাপন কৰাৰ দাবী

দৈনন্দিন বাৰ্তাৰ সেৱা, ধুবুৰী, ২৭ নৱেম্বৰ ঃ নিৰ্বাচনৰ প্ৰাকমুহূৰ্তত তেতিয়াৰ শিক্ষামন্ত্ৰী তথা বৰ্তমানৰ মুখ্যমন্ত্ৰীয়ে গোলকগঞ্জত আক্ৰাজুৰ শ্বহীদ দিৱসত আহি প্ৰতিশ্ৰুতি দিছিল যে নিৰ্বাচনৰ শেষত পোন প্ৰথমে গোলকগঞ্জত চিলাৰায় বিশ্ববিদ্যালয় স্থাপন কৰা হ'ব । কিন্তু শেহতীয়াকৈ ৰাজ্যত ৬ খনকৈ মহাবিদ্যালয়ক বিশ্ববিদ্যালয়লৈ ৰূপান্তৰিত কৰাৰ ঘোষণা কৰে যদিও তাত চিলাৰায় বিশ্ববিদ্যালয়ৰ নাম ঘোষণা নকৰাত বিভিন্ন দল-সংগঠনৰ লগতে চিলাৰায় মহাবিদ্যালয়ৰ ছাত্ৰ-ছাত্ৰীসকলেও মহাবিদ্যালয়খনৰ সম্মুখত প্ৰতিবাদ কৰে। অতিশীঘ্ৰেই মহাবিদ্যালয়খনক বিশ্ববিদ্যালয়লৈ ৰূপান্তৰিত কৰাৰ দাবী জনায় ছাত্ৰ-ছাত্ৰীসকলে । যিহেতু নামনি অসম তথা ধুবুৰী জিলা শিক্ষাৰ ক্ষেত্ৰত বহুত পিছপৰা, তেনেক্ষেত্ৰত ধুবুৰী জিলাত বিশ্ববিদ্যালয়খন স্থাপন কৰিলে বহুতো ছাত্ৰ-ছাত্ৰীৰ সুবিধা হ'ব, লগতে শিক্ষাৰ ক্ষেত্ৰত ধুবুৰী জিলা বহুত আগবাঢ়ি যাব।

বিশ্বনাথ জিলাত ২৯ সংখ্যক শিশু বিজ্ঞান সমাৰোহৰ সামৰণি ডেৰ শতাধিক প্ৰকল্প অনলাইন উপস্থাপনেৰে অভিলেখ সৃষ্টি

দৈনন্দিন বৰ্তাৰ সেৱা, হাৱাজান, ২৭ নৱেম্বৰ ঃ ৰাষ্ট্ৰীয় শিশু বিজ্ঞান সমাৰোহৰ জিলা পৰ্যায়ৰ প্ৰকল্পৰ অনলাইন উপস্থাপন যোৱা ২৩ নৱেম্বৰত বিশ্বনাথ মহাবিদ্যালয়ৰ আলোচনাগৃহত সফলতাৰে সামৰণি পৰে। বিশ্বনাথ জিলাৰ বিভিন্ন বিদ্যালয়ৰ ১০ বছৰৰ পৰা ১৭ বছৰ বয়সৰ শিশু আৰু কিশোৰ-কিশোৰীয়ে প্ৰস্তুত কৰা ডেৰ শতাধিক প্ৰকল্প অনলাইন মাধ্যমৰ সহায়ত মূল্যায়ন কৰা হয়। জিলা সমন্বয়ক বিপুঞ্জয় বৰদলৈয়ে সাংবাদিকক জনোৱা মতে শৈক্ষিক সমন্বয়ক ড° দেৱাশীষ শৰ্মাৰ পৰিচালনাত প্ৰকল্পৰ বহীসমূহ আৰু ছাত্ৰ-ছাত্ৰীৰ ভিডিঅ'সমূহ মূল্যায়ন কৰে বিশ্বনাথ কৃষি মহাবিদ্যালয় আৰু বিশ্বনাথ মহাবিদ্যালয়ৰ জ্যেষ্ঠ অধ্যাপক ড° প্ৰশান্ত নেওগ, ড° ৰত্ন কিংকৰ গোস্বামী, ড° মনোজ কুমাৰ শৰ্মা, ড° হেমেন্দ্ৰ চৌধুৰী আৰু ড° দেৱাশীষ শৰ্মাই। কাৰ্যকৰী সভাপতি ৰাণা প্ৰসাদ হাজৰিকাই উদ্বোধন কৰা ২৯ সংখ্যক ৰাষ্ট্ৰীয় শিশু বিজ্ঞান সমাৰোহৰ বিশ্বনাথ জিলা সমাৰোহৰ এইবছৰৰ মূল বিষয় আছিল 'বহনক্ষম জীৱন ধাৰণৰ বাবে বিজ্ঞান'। উক্ত মূল বিষয়ৰ অন্তৰ্গত পাঁচটা উপবিষয়ৰ ওপৰত প্ৰস্ত

আমিষ-এক নিৰামিষ অনুভূতি

■ ইফটিকাৰ আলম

প্ৰেম কি ? প্ৰেমৰ প্ৰথম সংজ্ঞা দিওঁতা কোন? জীৱনৰ আন এটা নাম প্ৰেম নেকি? - এই প্ৰশ্নবোৰৰ উত্তৰ ভিন্ন সময়ত ভিন্ন স্বনামধন্য কবি আৰু লেখকে নিজৰ কবিতা আৰু উপন্যাসৰ জৰিয়তে উপস্থাপন কৰিবলৈ সক্ষম হৈছে যদিও ব্যক্তিবিশেষে প্ৰেমৰ সংজ্ঞা বেলেগ বেলেগ ধৰণৰ হোৱাও পৰিলক্ষিত হয়। মানুহক 'ৰবট'ৰ পৰা পৃথক কৰি ৰখাৰ অন্যতম উপাদান 'প্ৰেম' বুলি ক'লেও অত্যুক্তি কৰা নহ'ব। যিদৰে বৃত্তিগত জীৱনটোত স্বাৱলম্বী হোৱাৰ আশা প্ৰতিজন ব্যক্তিৰে থাকে, ঠিক সেইদৰে প্ৰতিজন তেজ-মঙহৰ মানুহে নিজৰ জীৱনটো এগৰাকী সৎ সংগীৰে পৰিপূৰ্ণ হোৱাটো বিচাৰে। তদুপৰি জীৱন পথৰ অনীহা প্ৰত্যাহ্বানবোৰক নেওচি আগুৱাই যাবলৈ আৰু সুস্থ মানসিক অৱস্থা সম্ভলিত কৰি ৰাখিবলৈ প্ৰেমিক বা প্ৰেমিকাৰ প্ৰয়োজনীয়তাক কোনেও নুই কৰিব নোৱাৰে। প্ৰেমৰ অনুভূতি সঁচাকৈয়ে অনন্য, বিশ্বৰ প্ৰায় ৭৭০ কোটি মানুহৰ ভিতৰত বিশেষ এগৰাকী ব্যক্তিয়ে অন্তৰৰ গহ্বৰত বিশেষত্ব লাভ কৰাটো হয়তো নেদেখাজনে সৃষ্টি কৰা তুলনাহীন উপাদান।

ব্যক্তিবিশেষে যে প্ৰেমৰ সংজ্ঞা বেলেগ হ'বও পাৰে তাৰ এক নিদৰ্শন দাঙি ধৰা হৈছে ভাস্কৰ হাজৰিকাৰ দ্বাৰা পৰিচালিত 'আমিষ' নামৰ বোলছবিখনত। ২০১৯ চনত মুক্তিলাভ কৰা উক্ত চলচ্চিত্ৰখনে বিভিন্ন শিতানত কেইবাটাও বঁটা লাভ কৰাৰ লগতে আজিও ইয়াৰ কাহিনীভাগ জনসাধাৰণৰ মাজত প্ৰাসংগিক হৈ আছে। যোৱাটো শতিকাৰ শেষৰ দশকৰে পৰা ৰাষ্ট্ৰীয় বা ৰাজ্যিক প্ৰেক্ষাপটত বিভিন্ন প্ৰেমমূলক ছবি নিৰ্মাণ হৈছে যদিওঁ 'আমিষ'ৰ প্ৰেমৰ প্ৰতি থকা ব্যতিক্ৰমী উপস্থাপনটোৱে ইয়াক আন চলচ্চিত্ৰৰ পৰা পৃথক কৰি ৰাখিছে। ছবিখনৰ মূল নায়ক আৰু নায়িকা ক্ৰমে 'চুমন' আৰু 'নিৰ্মালি', আকস্মিকভাৱে চিনাকি হৈ কিদৰে প্ৰেমৰ মায়াজাল বন্দী হৈছিল আৰু কিদৰে তেওঁলোকে ইজনে সিজনৰ প্ৰতি থকা 'প্ৰেম' গ্ৰাহ্য নকৰাকৈ 'যুগ্মভাৱে' আগবাঢ়িছিল তাৰ এক সুন্দৰ প্ৰতিচ্ছবি দাঙি ধৰা হৈছে। ছবিখনৰ সম্পূৰ্ণ কাহিনীভাগ বৰ্ণনা কৰাটো সম্ভৱ নহয় যদিও, থূলমূলকৈ ক'বলৈ গ'লে, 'চুমনে' তেওঁৰ বিদ্যায়তনিক জীৱনৰ ব্যৱহাৰিক দিশটো অৰ্থাৎ উত্তৰ-পূৰ্বাঞ্চলৰ বিভিন্ন মাংস খোৱাৰ ধৰণবোৰ 'নিৰ্মালি'ৰ লগত ভগাই লোৱাৰ ফলতেই তেওঁলোকৰ মাজত প্ৰেমৰ অংকুৰণ ঘটিছিল আৰু শেষত ইজনে-সিজনক নিজৰ দেহৰ মাংস কাটি নিজেই ৰান্ধি খুৱাবলৈ কুণ্ঠাবোধ কৰা নাছিল। ছবিখনৰ অন্তিম পৰ্যায়টো যদিওবা অত্যন্তই আৱেগিক তথাপি তাৰ জৰিয়তেও নিৰ্মাতাই আমাক অন্য এক বাৰ্তা দিবলৈ সক্ষম হৈছে। তদুপৰি 'চুমন'ৰ জ্যেষ্ঠ 'ইলিয়াছ' নামৰ চৰিত্ৰটোৰ জৰিয়তে ধৰ্মনিৰ্বিশেষে কিদৰে এজন ব্যক্তি ভাল বন্ধু তথা অভিভাৱকৰূপে প্ৰয়োজনত সহায় আৰু শুদ্ধ পথ দেখুৱাবলৈ চেষ্টা কৰে তাৰ এক অপৰূপ বৰ্ণনা দাঙি ধৰিবলৈ সক্ষম হৈছে। সমাজখনত মুক্ত চিন্তা আৰু ব্যতিক্ৰমী ভাবধাৰাৰ অত্যন্তই প্ৰয়োজন, 'আমিষ'ৰ দৰে বোলছবিয়ে ব্যতিক্ৰমী বাকধাৰাক দুখোজ আগুৱাই নিবলৈ সক্ষম হৈছে বুলি ক'লেওঁ অত্যুক্তি কৰা নহ'ব। সাধাৰণতে প্ৰেমিক-প্ৰেমিকাই জীৱনটো 'উপভোগ' কৰাৰ পৰিৱৰ্তে, বয়সত 'নিৰ্মালি' 'চুমন'তকৈ জ্যেষ্ঠ হোৱা সত্বেও ভালপোৱাৰ ভাব স্বীকাৰ নকৰাকৈ যিদৰে জীৱনটো 'উদ্‌যাপন' কৰিছিল, সেয়া হয়তো চিৰযুগমীয়া। প্ৰেম হৈছে মানুহ নামৰ প্ৰাণীটোক পূৰ্ণতা প্ৰদান কৰা অভেদী প্ৰাচীৰ। ভাল লগাটোক ভাল লগা হৈ থাকিবলৈ দি পাৰস্পৰিক সম্পৰ্কত আবদ্ধ নহ'লেও হয়তো প্ৰেম অমৰ হ'ব পাৰে।

ফোন ঃ ৭০৯৯৫-৯৬৫৩৯

অসমৰ প্ৰথমগৰাকী মহিলা ৰমন্যাসিক কবি মুনেশ্বৰী খাটনিয়াৰ

■ ৰূপক জি দুৱৰা

অসমীয়া সাহিত্যৰ ৰমন্যাসিক যুগৰ প্ৰথমগৰাকী মহিলা কবি তথা চুটিগল্প লেখিকা যমুনেশ্বৰী খাটনিয়াৰৰ জন্ম হৈছিল ১৮৯৮ চনৰ ২৩ এপ্ৰিলত গোলাঘাটত। তেখেতৰ পিতৃৰ নাম আছিল ভদৰাম শইকীয়া। শিক্ষাৰ প্ৰতি অসীম ধাউতি থকা খাটনিয়াৰে সেই সময়ত বিদ্যালয়ৰ অভাৱ থকা সত্বেও ঘৰতে শিক্ষা গ্ৰহণ কৰি মধ্য ইংৰাজী স্তৰলৈকে পঢ়িছিল। যি সময়ত অসমত স্ত্ৰী-শিক্ষাৰ গুৰুত্ব বা সা-সুবিধা প্ৰায় নাছিলেই, সেই সময়তে খাটনিয়াৰে নিজকে এনেদৰে সুশিক্ষিত কৰি গঢ়ি তোলাটো সঁচাকৈয়ে এক ব্যতিক্ৰমী কথাই আছিল।

অসমীয়া ভাষা-সাহিত্যৰ প্ৰতি বিশেষ অনুৰাগ থকা খাটনিয়াৰে ১৯১৪-১৫ চনমানৰ পৰাই কবিতা ৰচনা কৰিবলৈ আৰম্ভ কৰিছিল। তেখেতৰ কবিতাসমূহ সেই সময়ৰ বিভিন্ন কাকত-আলোচনী, যেনে- 'বাঁহী', 'অকণ', 'প্ৰভাত' আদিত নিয়মীয়াকৈ প্ৰকাশ হৈছিল। ১৯১৯ চনত তেখেতৰ প্ৰথমখন কাব্যগ্ৰন্থ 'অৰুণ' প্ৰকাশ পায়। কলিকতাৰ 'সাম্য প্ৰেছ'ৰ পৰা ছপা হৈ ওলোৱা এই কাব্য সংকলনখনে সেই সময়ত পাঠক সমাজৰ পৰা ব্যাপক সমাদৰ তথা প্ৰশংসা লাভ কৰিবলৈ সক্ষম হৈছিল। তেখেতৰ 'সুখ', 'নিয়া যেন তাক উটাই-বুৰাই', 'ভিক্ষা' আদি কবিতাসমূহে এক সুকীয়া জনপ্ৰিয়তা অৰ্জন কৰিছিল। তেনেদৰে তেখেতৰ 'সীতা', 'দ্ৰৌপদী', 'জয়মতী' আদি মহীয়সী নাৰীসকলক লৈ ৰচনা কৰা কবিতাসমূহো বিশেষভাৱে সমাদৃত হৈছিল।

খাটনিয়াৰৰ কবিতাসমূহত দুখবোধ আৰু হতাশাৰ আধিক্য দেখা পোৱা যায়। কিবা যেন নাই নাই ভাবনাত তেখেতৰ হৃদয়খন হাহাকাৰ কৰি উঠে। অতৃপ্তিৰ তৃষ্ণাত ব্যাকুল কবিৰ হৃদয়ে সেয়ে কৈ উঠে 'অগণন তৰা জ্বলে নীল আকাশত /জোনাকে কিৰণ ঢালে নিতে অবিৰত / যেনি চাওঁ সকলোৰে মুকলি অন্তৰ / কিন্তু কিয় মোৰ মনে নেদেখে পোহৰ / কত ফুল ফুলে আৰু কত সৰি যায়/ মলয়াৰ মৌ সনা বায়ুছাটি পাই /গছৰ ডালৰ পৰা ভৰ দুপৰীয়া / জিলীয়ে ৰাগিণী টানে মন হৰি নিয়া /ফুলে গোলাপৰ পাহি তিৰবিৰ কৰি / হাঁহি থাকে লয়লাসে কিনো শোভা ধৰি / এনুৱা শোভাতো মন নুভুলেযে মোৰ / বুজা নাই হিয়া মোৰ কিহত বিভোৰ / ভাগৰুৱা জগতক জিৰণি বিলাই / সন্ধিয়া সূৰুযদেৱ ধীৰে চলি যায় /সেই সময়তো প্ৰাণে নাপায় জিৰণি /মোৰ যে অন্তৰ হায় অতৃপ্তিৰ খনি" (কিবা যেন নাই নাই)।

সংসাৰৰ পাকচক্ৰত পৰি দুখ-বেদনাত দিন কটালেও খাটনিয়াৰে আধ্যাত্মিক সাধনাৰ যোগেদি মোক্ষ লাভেৰে আত্মাৰ প্ৰশান্তি লাভ কৰিবলৈ যত্ন কৰিছিল। তেখেতৰ কবিতাত মূৰ্তমান হৈ উঠিছিল নাৰীৰ অন্তৰৰ কোমল অনুভূতি আৰু মমতাময়ী ব্যকুলতা। তেখেতৰ কিছু কবিতাত প্ৰকৃতিৰ মোহনীয় ৰূপটোও সাৱলীলভাৱে বৰ্ণিত হৈছে। নীৰৱতাক ভালপোৱা কবিয়ে জীৱনৰ জটিলতাতো হাৰ নামানি নীৰৱেই সাহিত্য চৰ্চা কৰি গৈছিল। সেয়েহে তেখেতে এঠাইত কবিতাৰ যোগেদিয়েই কৈ গৈছে, 'নীৰৱ সকলো মোৰ /পুৱা, সন্ধ্যা বেলা/ খেলিম কেৱল মই/নীৰৱৰ খেলা।' প্ৰাঞ্জল ভাষা আৰু ব্যঞ্জনাময় ৰচনাশৈলীয়ে তেখেতৰ কবিতাসমূহক এক সুকীয়া মাত্ৰা প্ৰদান কৰিছিল।

খাটনিয়াৰে কাব্য সাধনাৰ সমান্তৰালভাৱে গল্প ৰচনাতো হাত দিছিল। তেখেতৰ প্ৰথমটো চুটি গল্প 'কলঙি' ১৯২৩ চনত অসম কেশৰী অম্বিকাগিৰি ৰায়চৌধুৰীয়ে সম্পাদনা কৰা 'চেতনা' আলোচনীত প্ৰকাশ পাইছিল। উল্লেখ্য যে এইটোৱেই আছিল অসমীয়া মহিলা লেখিকাৰ প্ৰথম চুটি গল্প। তদুপৰি খাটনিয়াৰে উইলিয়াম শ্বেক্সপীয়েৰৰ বিখ্যাত নাটক 'কিং লীয়েৰ'ৰ কাহিনীভাগো অসমীয়ালৈ সাৱলীলভাৱে অনুবাদ কৰিছিল। তেনেদৰে তেখেতে 'সাৱিত্ৰী' নামৰ অন্য এখন কবিতা পুথিৰ পাণ্ডুলিপিও প্ৰস্তুত কৰি উলিয়াইছিল।

খাটনিয়াৰে সমাজ সেৱাৰ ক্ষেত্ৰতো বিশেষভাৱে আগভাগ লৈছিল। তেখেতে তেতিয়াই শিক্ষাৰ প্ৰয়োজনীয়তাৰ কথা উপলব্ধি কৰি গোলাঘাট

নগৰত 'মুদৈগাঁও প্ৰাথমিক বিদ্যালয়' প্ৰতিষ্ঠা কৰিছিল। উল্লেখ্য যে গোলাঘাট নগৰত এইখনেই আছিল দ্বিতীয়খন প্ৰাথমিক বিদ্যালয়। এই বিদ্যালয়ত শিক্ষকতা কৰি স্ত্ৰী শিক্ষাৰ বাটকটীয়া হিচাপে নিজৰ কৃতিত্ব ৰাখি থৈ যোৱা খাটনিয়াৰে ১৯২০ চনত 'মানিমুনি'ৰ কবি হিচাপে খ্যাতি অৰ্জন কৰা ভৈৰৱ চন্দ্ৰ খাটনিয়াৰৰ সৈতে বিবাহপাশত আবদ্ধ হয়। অনন্য সাহিত্য প্ৰতিভা লৈ জন্মলাভ কৰা যমুনেশ্বৰী খাটনিয়াৰৰ জীৱন কাল বৰ বেছি দীঘলীয়া নাছিল। ১৯২৩ চনৰ ১০ ডিচেম্বৰ তাৰিখে মাত্ৰ ২৫ বছৰ বয়সতে এই গৰাকী কবি-সাহিত্যিকৰ অকাল মৃত্যু ঘটে। কিন্তু তুলনামূলকভাৱে এই চুটি জীৱন কালতো তেখেতে সমাজ আৰু সাহিত্য জগতলৈ বিশেষ বৰঙণি আগবঢ়াই থৈ গৈছে। উল্লেখ্য যে তেখেতৰ ভাতৃ-ভগ্নী ক্ৰমে ৰসেশ্বৰী খাটনিয়াৰ আৰু সুৰেন্দ্ৰনাথ শইকীয়ায়ো সাহিত্যিক হিচাপে বিশেষ সুখ্যাতি অৰ্জন কৰিছিল।

ফোন ঃ ৬০২৬৪-৭৩৭৩৪

পাঠকৰ মনৰ কোঠালিত

'এটা নিৰ্যাতিত কলম'

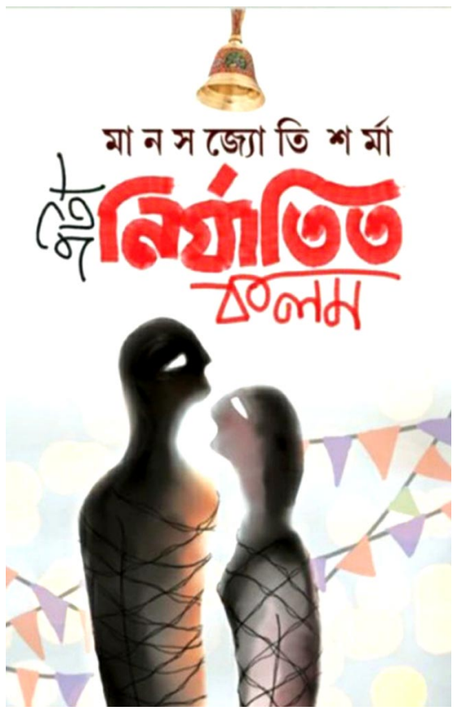

■ নিবেদিতা হাজৰিকা

কথাবোৰ যেতিয়া শিল্প হৈ ৰয়, সৃষ্টিয়ে সাৰ্থকতা লাভ কৰে। জীৱনৰ বৈচিত্ৰ্যপূৰ্ণ অভিজ্ঞতাই মানুহক ধনী কৰাৰ সমানে যদি কলমটোও শক্তি সমৃদ্ধ হয় সেই সমৃদ্ধিয়ে নিগাজীকৈ স্থান লাভ কৰে প্ৰতিজন পাঠকৰ মনত। কবি, নিবন্ধকাৰ, গল্পকাৰ মানসজ্যোতি শৰ্মাৰ নৱতম উপন্যাস 'এটা নিৰ্যাতিত কলম'-এ তেখেতক পাঠক সমাজত ঔপন্যাসিকৰূপে পৰিচয় কৰাই দিয়াই নহয় এগৰাকী দক্ষ কথা শিল্পীৰূপেও প্ৰতিষ্ঠিত কৰাবলৈ সক্ষম হৈছে।

উপন্যাসত স্ৰষ্টাৰ মানসিক জগত আৰু আদৰ্শই স্থান লাভ কৰিছে। এগৰাকী সমাজ সংস্কাৰকামী, মননশীল লেখক হিচাপে তেখেতে বহুত সাহসিকতাৰে কিছুমান চৰিত্ৰক বাস্তৱৰ পৰা উঠাই আনি উপন্যাসখনৰ সুগঠিত প্লটৰ যথাস্থানত ৰোপণ কৰি উপন্যাসখন আগবঢ়াই নিছে।

'সেই চকুযোৰ মোৰ পৈতৃক।' লেখকৰ আদৰ্শবাহী প্ৰতিটো সংলাপেই আৰম্ভণিৰ পৰাই উপমাৰ সৃষ্টি কৰি পাঠকলৈ বাৰ্তা প্ৰেৰণ কৰিবলৈ সক্ষম হৈছে। উপন্যাসখন এখন সামাজিক উপন্যাস বুলি ক'ব পৰা যায় যদিও দাৰ্শনিক তত্ত্ব আৰু মনস্তাত্ত্বিক বিশ্লেষণৰ বাবে এইখন উপন্যাসে উপন্যাসৰ বহুকেইটা উপাদান সামৰি লৈ পূৰ্ণতা লাভ কৰিছে বুলি ক'ব পৰা যায়।

কোনো নিৰ্দিষ্ট কাহিনী অবিহনে বক্তাই বিভিন্ন চৰিত্ৰৰ মাজেদি আঁকি গৈছে একবিংশ শতিকা গৰকা আমাৰ কু-সংস্কাৰ আৰু জাত্যাভিমানীসকলৰ ফোঁপোলা স্বৰূপবোৰ। 'নিজৰ নাক কাটি সতিনীৰ যাত্ৰা ভংগ'ৰ দৰে ফকৰা-যোজনাৰ আঁৰত থকা মানুহৰ তীব্ৰ আক্ৰোশ আৰু প্ৰতিশোধপৰায়ণতাক উদঙাই দেখুৱাইছে। আৰ্থিক সম্পদ আৰু মানৱ সম্পদৰ মাজত প্ৰভেদ পাহৰি সম্পৰ্কবোৰক ঘৃণে ধৰা সংস্কাৰৰ নামত বলি দিয়াৰ দৰে সংকীৰ্ণ মনোভাব তথা আনৰ উন্নতিত ঈৰ্ষান্বিত হোৱা কিছু ভীৰু লোকৰ নীচ মনোবৃত্তিক নিখুঁতভাৱে অংকন কৰিবলৈ সক্ষম হৈছে ঔপন্যাসিকগৰাকী।

'তেজৰ কোনো ধৰ্ম নাই।
বিষৰ কোনো জাত নাই।
আৰু প্ৰেমৰ...
প্ৰেমৰ কোনো উপাধি নাই।' (পৃষ্ঠা ঃ ৪৫)

হয়, উপাধি আচলতে কিহৰ পৰিচায়ক ? বংশমৰ্যাদাৰ আচল মৰ্ম কি? ধৰ্মৰ আন এটা নাম প্ৰেম নহয় জানো? !এনেবোৰ ভাবনাই ভবাই তুলিবলৈ আমি কিমান উদাৰতাৰ পৰিধি চুই সংস্কাৰী হ'ব পাৰো তাক অনুধাৱন কৰিব পাৰি 'এটা নিৰ্যাতিত কলম'ৰ পাতে পাতে।

এটা কলম নিৰ্যাতিত হোৱা মানে এখন সভ্য সমাজ নিৰ্যাতিত হোৱাক বুজাইছে। যদিও বক্তা লেখক নিজেই, তেখেতৰ এইখন আত্মজীৱনী নহৈ কুলিৰ ভাও লৈ সমাজত কাউৰীৰ বাহত কণী পৰা পৰখোৱা কিছুমান ভণ্ড মানুহৰ মানসিকতাক উদঙাইছে।

ঔপন্যাসিকগৰাকীয়ে এঠাইত কৈছে— 'মানুহ ভীষ্ম হ'ব লাগে'। এই শাৰী অকল বাক্য নহয়। উপন্যাসখনৰ মূল বক্তব্যৰ কেন্দ্ৰবিন্দুস্বৰূপ। মহাভাৰতৰ এই শক্তিশালী চৰিত্ৰটো উপৰুৱাকৈ সকলোৰে প্ৰিয়। কিন্তু কিমানজন মানুহ ভীষ্ম হ'ব পাৰিছে।!'যাৰ যি কৰ্ম তাক সুচাৰুৰূপে পালন কৰাটোৱেই ধৰ্ম'। ধৰ্মৰ মৰ্ম কি নুবুজাকৈয়ে সকলোৱে কুৰুক্ষেত্ৰৰ ৰণুৱা হৈ পৰিছে। কিন্তু কোনেও ভীষ্ম হ'ব পৰা নাই বাবেই হয়তো এতিয়াৰ কুৰুক্ষেত্ৰৰ ৰণখন কোনোদিন সমাপ্ত নোহোৱা ৰণৰূপে চলি থাকিব চিৰকাল। সাম্প্ৰতিক সমাজ ব্যৱস্থা আৰু ধৰ্মীয় পৰম্পৰাক নিজ স্বাৰ্থৰ বাবে বিকৃত কৰিব খোজা খলনায়কৰূপী চৰিত্ৰসমূহক খুব সুন্দৰকৈ উপস্থাপন কৰি কথা শিল্পীগৰাকীয়ে ঠায়ে ঠায়ে পৌৰাণিক উপাখ্যানৰ অৱতাৰণা কৰাটো উপন্যাসখনৰ অন্য এক আকৰ্ষণীয় দিশ। আনৰ চৰুত মাছ ভাজি গৰমে গৰমে পৰিৱেশন কৰি ভালপোৱা এচামে সমাজ সেৱাৰ নামত আনৰ ঘৰ এখন কেনেদৰে থানবান কৰি পেলাব পাৰে এয়াই উপন্যাসখনৰ মূল উপজীব্য। মানসিক নিৰ্যাতন আচলতে বহুত আপোন মানুহৰ পৰা পোৱা হয় আৰু সেই নিৰ্যাতন যে ভীষ্ম নহ'লে সহ্য কৰাটো কঠিন সেয়া সকলোৱে অনুধাৱন কৰিব উপন্যাসখনৰ পাতে পাতে।

প্ৰচলিত উপন্যাসসমূহৰ একঘেয়ামী বৰ্ণনাৰ জড়তা ভাঙি উপস্থাপনৰ নতুন শৈলী এটা প্ৰয়োগ কৰাৰ পৰীক্ষণত ঔপন্যাসিকগৰাকী প্ৰথম পদক্ষেপ হিচাপে যথেষ্ট সফল হোৱা বুলি ক'ব পৰা যায়। নাটকীয় আৰম্ভণি, সংলাপ প্ৰক্ষেপণ, স্থান-কাল-পাত্ৰ অনুসৰি অ'ত ত'ত সিঁচৰতি হৈ থকা চুটি চুটি অভিজ্ঞতা সমৃদ্ধ বৰ্ণনাই উপন্যাসখন সমৃদ্ধ কৰিছে।

ফোন ঃ ৮৬৩৮৭-৪২৪২৯

আঘোণ এতিয়া অপমৃত্যুৰ দুৱাৰ-ডলিত

এতিয়া এনে সময় আঘোণ কি? আমি নতুনকৈ শিকাব লাগিব নৱ-প্ৰজন্মক। সকলো ফালেই যান্ত্ৰিকতাৰ পৃথিৱীখনে যেন মানৱ সমাজক কোঙা কৰি তুলিছে। কোৰ, নাঙল, বিৰিয়া মাৰি, ডাঙৰি ইত্যাদিবোৰ লাহে লাহে পাঠ্যক্ৰমৰ এলানি শিশুসকলৰ বাবে যুক্তাক্ষ পাঠ হৈ ৰ'ব। ডাঙৰ স্মৃতি হ'ব আমাৰ দিনবোৰ। আমাৰ বাবে আঘোণ তেতিয়া গাভৰু হৈছিল। গাভৰু আঘোণজনীক চোৱাৰ হেঁপাহেৰে গাঁৱৰ কৃষিজীৱী ডেকা-বুঢ়া পথাৰত ভিৰ কৰিছেহি। ৰাতিপুৱা উঠি গৰমকৈ ভাত দুটামান কাণে-নাকে গুজি হাতত কাঁচি এখন লৈ গাঁৱৰ গাভৰু-বোঁৱাৰীহঁতে পথাৰলৈ ঢাপলি মেলে। জাকে জাকে দাৱনীয়ে পথাৰখন গম্ভীৰ কৰি তোলে। তেতিয়াৰ আঘোণ আৰু এতিয়া আঘোণৰ মাজত বহুতো মত ভেদ দেখা পোৱা হ'ল। তেতিয়া আমাৰ সৰু কালৰ কাহিনী আছিল আঘোণ বুলি ক'লে ঘৰখন ব্যস্ততাৰে ভৰি উঠিছিল। যেন ঘৰলৈ স্বয়ং স্বৰ্গৰ পৰা অন্নদাত্ৰী দেৱী লক্ষ্মী নামি আহিব। ঠিক তেনেদৰে ঘৰখনত পুৱা উঠাৰ পৰা জ্যেষ্ঠসকলে কামৰ আহৰি নাপায়। আমি সৰু আছিলোঁ যদিও স্কুল খোলা দিনত স্কুল ছুটীৰ পিছত ঘৰত আহি মায়ে আমাৰ বাবে সুকীয়াকৈ উলিয়াই ঢাকি ৰাখি যোৱা ভাতকেইটা খাই মাইতৰ বাবে দেউতাই বাৰীত থকা মাটি কঁঠাল, একেটেলি চাহপানী আৰু এবটল পানী আমাৰ হাতত দাঙি দিয়াৰ পিছত লৈ যোৱাটো আমাৰ দায়িত্ব আছিল। সেইদৰে পথাৰত গৈ পোৱাত মায়ে কেইটামান নৰাৰ মুঠা কাটি, চেলেং কাপোৰেৰে তৰি দিয়া ঘৰটোত বহি নৰাৰ পেঁপা বজোৱাৰ আমেজবোৰেই সুকীয়া আছিল। লগতে গাঁৱৰ সমনীয়াবোৰ লগ লাগি লেছেৰি বুটলিবলৈ যোৱা। তাৰ পৰাই আমি লেছেৰি ধানসমূহ বিক্ৰী কৰি কিনিছিলোঁ কলম, পেঞ্চিল। য'ৰ পৰা আমি তেতিয়া প্ৰথম শিকিছিলোঁ জীৱন সংগ্ৰামৰ অন্য এখন জগতৰ কথা, নিজৰ কৰ্মৰে কেনেদৰে নিজেই আগুৱাব লাগিব। এতিয়া আঘোণৰ দৰে তেতিয়া আঘোণ গাভৰুজনী ইমান যান্ত্ৰিকতাৰ মেৰপাকত খোৱা নাছিল। তেতিয়া ঘৰৰ দেউতা-খুৰাহঁতে ডাঙৰি বান্ধি কান্ধতে ধানসমূহ ঘৰলৈকে আনিছিল। ককাদেউতাই তুলি দিয়া কুমলীয়া বাঁহৰ তঙালেৰে আটি আটি শত্ৰুক বন্ধাৰ দৰে বান্ধি লৈছিল প্ৰত্যেকটো ডাঙৰিৰ ভাৰ। প্ৰায় দুপৰীয়া ধাননি পথাৰত সকলোৱে মিলি কলপাতত ভাত খোৱা আমেজটো যেন এতিয়া পাহৰিব নোৱাৰি। যেন এতিয়া এনে লাগে তেতিয়াৰ আঘোণজনীৰ ক'ৰবাত মৃত্যু হ'ল। যান্ত্ৰিকতাৰ যুগে সকলো থানবান কৰি দিলে। তেতিয়া সেই পথাৰবোৰত এতিয়া ডাঙৰ ডাঙৰ ঘৰ-উদ্যোগ হ'ল। গাড়ী-মেচিনৰ শব্দত আমাৰ আদৰৰ আঘোণজনীৰ ক'ৰবাত অপমৃত্যু হ'ল।

■ বিজয় শংকৰ দত্ত

ফোন ঃ ৯৮৬৪৮-৫০৫৩৬

জীৱনৰ প্ৰথম মাননি

■ পংকজ কুমাৰ নেওগ

১৯৬৮ চনত গুৱাহাটীত অসম শিশু কল্যাণ পৰিষদে সম্ভৱতঃ প্ৰথমবাৰৰ বাবে এখন শিশুমেলাৰ আয়োজন কৰিছিল। মেলাখন জজ খেলপথাৰত ডাঙৰকৈ অনুষ্ঠিত হোৱা মনত পৰে। নতুনকৈ চতুৰ্থ শ্ৰেণীলৈ মানে হাইস্কুললৈ যোৱা আৰম্ভ কৰিছোঁ। শিশুমেলাত ৯ বছৰলৈকে বয়সৰ সীমা বান্ধি দিছিল গতিকে আমিও মেলাত যোগদান দিয়াৰ সুবিধা পালোঁ। গুৱাহাটীৰ বিভিন্ন স্কুল আৰু মইনা পাৰিজাতৰ ল'ৰা-ছোৱালীবোৰে যোগদান কৰিছিল। তিনি দিন ধৰি অনুষ্ঠিত হোৱা শিশুমেলাখন খুব উলহ-মালহেৰে পালন কৰা হৈছিল। আকস্মিক বক্তৃতা, কবিতা আবৃত্তি, চিত্ৰাংকন, সাঁথৰ, ভেশছন্ন প্ৰতিযোগিতা, নাচ, গান, গল্প কোৱা আদি বিভিন্ন ধৰণৰ প্ৰতিযোগিতা অনুষ্ঠিত হৈছিল। আকস্মিক বক্তৃতা আৰু কবিতা আবৃত্তি অসমীয়া, হিন্দী আৰু ইংৰাজী তিনিওটা ভাষাতে আয়োজন কৰা হৈছিল। সৰুৰে পৰা আবৃত্তি কৰি ভাল পাইছিলোঁ বাবে মই তিনিওটা ভাষাতে আবৃত্তি প্ৰতিযোগিতাত যোগদান কৰিলোঁ। হিন্দী আৰু ইংৰাজী কবিতা বৰ এটা অনুশীলন কৰা নাছিলোঁ কিন্তু অসমীয়া কবিতাটো বৰ ভালকৈ আৰু মনোযোগেৰে অনুশীলন কৰিছিলোঁ। 'কবিকণ্ঠ' নামৰ এখন সৰু কবিতা পুথিৰ পৰা মায়ে বিনন্দ চন্দ্ৰ বৰুৱাৰ এটা সুন্দৰ কবিতা বাছি দিছিল। কবিতাটিৰ নাম আছিল 'কোৱা বীৰ'। 'কোৱা বীৰ, উন্নত মোৰ শিৰ, মই তুচ্ছ নহয়, নীচ্ছ নহয়, মই শৃঙ্গ হিমাদ্ৰিৰ'— এই শাৰীকেইটা মোৰ এতিয়াও মনত পৰে। এটা সুন্দৰ দেশপ্ৰেমমূলক কবিতা। এই কবিতাটো আবৃত্তি কৰি মই প্ৰায় ৫০গৰাকীমান প্ৰতিযোগীৰ মাজত দ্বিতীয় পুৰস্কাৰ পাইছিলোঁ। হিন্দী আৰু ইংৰাজী কবিতা আবৃত্তিত একো পুৰস্কাৰ নাপালোঁ। সেই সময়ত টিভি, ভিডিঅ' ইত্যাদিবোৰ একোৱেই নাছিল। খবৰ কাগজত শিশুমেলাৰ কিবা ফটো ওলাইছিল নে নাই তাকো মনত নাই কিন্তু গধূলি এদিন ৰেডিঅ'ত শিশুমেলাৰ আকস্মিক বক্তৃতা আৰু কবিতা আবৃত্তি প্ৰতিযোগিতাৰ কিয়দংশ প্ৰচাৰ কৰিছিল। সৌভাগ্যবশতঃ মই আবৃত্তি কৰি থকা সময়তে আকাশবাণীয়ে বাণীবদ্ধ কৰা অসমীয়া কবিতাটো প্ৰায় দুই মিনিট মান সময় ৰেডিঅ'যোগেৰে প্ৰচাৰিত হৈছিল। এটা ৰাজহুৱা অনুষ্ঠানত প্ৰথমবাৰৰ বাবে বাণীবদ্ধ হোৱা নিজৰ কণ্ঠস্বৰ ৰেডিঅ'ৰ যোগেৰে শুনিবলৈ পাই অতি আপ্লুত হৈছিলোঁ। সেই বছৰতে অৰ্থাৎ চতুৰ্থ শ্ৰেণীত পঢ়ি থাকোঁতে 'অসম বাতৰি' নামৰ বাতৰি কাকতখনৰ অকণিহঁতৰ শাখাত 'এটি চিত্ৰ' বুলি মোৰ লেখা এটা প্ৰকাশিত হয়। অসম বাতৰিৰ সম্পাদক কোন আছিল এতিয়া পাহৰিছোঁ কিন্তু লেখাটো আলফুলে এখন দীঘল খামত মুখ বন্ধ কৰি আৰু ডাক টিকট লগাই আছাম ট্ৰিবিউন পোষ্ট অফিচত প'ষ্ট কৰিছিলোঁ। খামৰ ওপৰত সযত্নে লিখি দিছিলোঁ এটা ঠিকনা—'প্ৰতি, সম্পাদক অসম বাতৰি, ভৰলুমুখ, গুৱাহাটী-৯'। 'এটি চিত্ৰ' লেখাটো আছিল পুৱা ব্ৰহ্মপুত্ৰৰ পাৰলৈ ফুৰিবলৈ যাওঁতে দেখা দৃশ্য এটাৰ বৰ্ণনা। পুৱাৰ সূৰ্যৰ কিৰণত উদ্বেলিত হোৱা ব্ৰহ্মপুত্ৰৰ বুকুলৈ নাও লৈ ধীৰে ধীৰে ওলাই অহা নাৱৰীয়াৰ, মাছমৰীয়া সকলৰ জীৱন সংগ্ৰামৰ এখন চিত্ৰ। সেই সময়ত স্কুলৰ আলোচনীখনত ওপৰৰ শ্ৰেণীৰ ছাত্ৰ এজনে অনুবাদ কৰা সৰোজিনী নাইডুৰ 'কৰমগুল উপকুলৰ মাছমৰীয়া' নামৰ কবিতা এটা প্ৰকাশ পাইছিল। সেই কবিতাটোৰ কেইটামান স্তৱক উদ্ধৃতি দিকৰমগুল উপকুলৰ মাছমৰীয়াৰ জীৱন সংগ্ৰামৰ সৈতে আমাৰো মাছমৰীয়াৰ জীৱনৰ সাদৃশ্য তুলনা কৰি সাগৰ বা নদীয়েই যে বহুতৰ প্ৰাণস্বৰূপ তথা পিতৃ আৰু মাতৃৰ ভূমিকা লৈছে সেই কথা লিখিছিলোঁ। 'ডাৱৰ আমাৰ ভাতৃ, তৰংগ আমাৰ সংগী, নাই ভেদাভেদ' কৰমগুল উপকুলৰ পাৰৰ সাগৰতো তৰংগ আছে, আমাৰ ব্ৰহ্মপুত্ৰৰ ওপৰতো অকাশৰ ডাৱৰ আছে, নদীত স্ৰোত আৰু তৰংগ আছে। মাছমৰীয়াসকলৰ সকলোতে একেই সংগ্ৰাম, একেই আশা। অপৈণত বয়সত লিখা যদিও সেই লেখাটো অতি উচ্চ মানৰ আছিল বুলি মই বিবেচনা কৰোঁ। লেখাটোৰ পেপাৰ কাটিং বিচাৰিলে হয়তো এতিয়াও ক'ৰবাত ওলাব। যি নহওক সদৌ গুৱাহাটী শি

দুৰদুৰীয়াৰ বানত ছিগা মথাউৰি খৰালিতে মেৰামতিৰ দাবী ৰাইজৰ

দৈনন্দিন বাৰ্তাৰ সেৱা, পশ্চিম দৰং, ২৭ নৱেম্বৰ ঃ দৰং জিলাৰ পশ্চিমাঞ্চলৰ মাজেৰে বৈ যোৱা দিমীলা নদীৰ বাঢ়নী পানীয়ে ২০০৪ চনতে দুৰদুৰীয়াৰ সমীপত পূব দিশৰ মথাউৰিটোৰ প্ৰায় পঞ্চাশ মিটাৰ দৈৰ্ঘ্যজুৰি ছিঙি পেলায়। যাৰ পাছত আজি সুদীৰ্ঘ সোতৰটা বছৰে বিভাগে মেৰামতি নকৰাকৈয়ে পেলাই থোৱাত দুৰদুৰীয়া, নাওপোটা, চমুখা, বগাচলা, বাঘমাৰা, ঘোপেলী, গোপালপুৰ, পাটগিৰি চুবা, পৰি বাদ দিবলৈ বাধ্য হৈছে। এইখিনিতে উল্লেখ সোণাপুৰকে ধৰি প্ৰায় পোন্ধৰখন ৰাজহ গাঁৱৰ কৃষক ৰাইজৰ খেতিপথাৰ বাৰিষা সময়ত নদীখনৰ ওভতনি পানীৰ সোঁতে বানে ছিঙা মথাউৰি পৰিদৰ্শনৰ সময়ত দুৰদুৰীয়া ক্ষতিসাধন কৰি আহিছে। মূলতঃ বাৰিষা সময়ত পানীয়ে মাৰি থকাৰ পৰিপ্ৰেক্ষিতত তিনি-চাৰিবাৰকৈ কঠীয়া ৰুয়ো শস্য গোটাব নোৱাৰাৰ বাবে অঞ্চলটোৰ ৯৫ শতাংশ কৃষক ৰাইজ অৰ্থনৈতিকভাৱে দুৰ্বল হৈ পৰিছে। খৰালি কালতো কৃষক ৰাইজে কৃষি বিভাগৰ পৰা বীজ-সাৰ আদি একো নোপোৱাত বজাৰৰ অত্যধিক মূল্যত ৰবিশস্যৰ বীজ-সাৰ কিনিব নোৱাৰি ঘৰৰ পোহনীয়া হাঁহ-কুকুৰা বিক্ৰী কৰি যি পাৰে তাকৰীয়াভাৱে সৰিয়হ, মটৰ, মচুৰ, মাটিমাহ আদিৰ খেতি কৰি কিবাকৈ পৰিয়ালক পোহপাল দি আহিছে। উল্লেখ্য যে প্ৰতিবছৰে মথাউৰিৰ ছিগা অংশৰে বাৰিষা সময়ত নদীৰ বাঢ়নী পানী সোমাই কৃষিজীৱী ৰাইজক নাজল-নাথল কৰি পুনৰ মুখ্যমন্ত্ৰীৰ দৃষ্টি আকৰ্ষণ কৰি খৰালি অহা ছিগা মথাউৰিৰ অংশখিনি মেৰামতি কৰাৰ কালত যিকোনো প্ৰকাৰে ছিগা অংশখিনি বাবে ৰাইজে বিধায়ক, সাংসদ, বিভাগৰ ওচৰত মেৰামতি কৰি ৰাইজক উপকৃত কৰাৰ বাবে বাৰম্বাৰ আবেদন-নিবেদন, অনুৰোধ কৰি ভাগৰি আহ্বান জনাইছে।

কৃষি খণ্ডৰ বিকাশৰ বাবে ওদালগুৰি জিলাৰ কৃষকৰ মাজত উন্নত মানৰ আলুৰ বীজ বিতৰণ

দৈনন্দিন বাৰ্তাৰ সেৱা, ওদালগুৰি, ২৭ নৱেম্বৰ ঃ ৰাষ্ট্ৰীয় কৃষি বিকাশ যোজনাৰ অধীনত ওদালগুৰি জিলা কৃষি বিভাগৰ তৰফৰ পৰা জিলাখনৰ কৃষকসকলক উন্নত মানৰ আলুৰ বীজ বিতৰণ কৰা হয়। জিলাখনৰ কৃষি কৃষকক সামৰি কৃষিখণ্ডৰ বিকাশৰ বাবে আলুৰ উন্নত মানৰ বীজ প্ৰদান কৰা হয় কৃষকসকলৰ মাজত। জিলা কৃষি বিষয়া প্ৰফুল্ল বৰগোহাঁই আৰু কৃষি উন্নয়ন বিষয়া ইন্দু প্ৰাঞ্জল বৰাই আনুষ্ঠানিকভাৱে উন্নত মানৰ আলুৰ বীজ বিতৰণ কৰে। কৃষকসকলৰ মাজত বিতৰণ কৰা উন্নত মানৰ আলুৰ বীজৰ নাম কুৰ্ফিজ্যোতি। এই উন্নত মানৰ বীজবিধত আলুত হোৱা ব্ৰাই বেমাৰৰ উপস্থিতি ধৰা নপৰে। ইয়াৰ উপৰি এছ আ' পি ডি আঁচনিৰ অধীনত জৈৱিক কৃষিৰ বাবে কৃষকসকলৰ মাজত কেঁচুসাৰ বিতৰণ কৰা হয়। উক্ত বিতৰণ সভাত বি টি চিব উপমুখ্য কাৰ্যবাহী সদস্য গোবিন্দ চন্দ্ৰ বসুমতাৰীৰ লগতে পৰিষদীয় সদস্যসকলৰ প্ৰতিনিধিসকল উপস্থিত থাকে। এই বিতৰণ প্ৰক্ৰিয়াত কৃষি সহায়ক উৎপল কুমাৰ ডেকা আৰু এডিচন মুছাহাৰীয়ে সহযোগিতা আগবঢ়ায়।

ছিপাঝাৰৰ গৰুখুঁটি কৃষি প্ৰকল্পত কৃষকৰ সেউজীয়া সপোনে মেলিছে গজালি

দৈনন্দিন বাৰ্তাৰ সেৱা, পশ্চিম দৰং, ২৭ নৱেম্বৰ ঃ দৰঙৰ ছিপাঝাৰৰ প্ৰস্তাৱিত গৰুখুঁটি কৃষি প্ৰকল্পত যেন এতিয়া কৰ্মব্যস্ততাৰ সীমা নাই। যি ফালে চোৱা যায় সেইফালেই দেখিবলৈ পোৱা যায় ব্যস্ততা কেৱল ব্যস্ততা। এনে সময়ত অহা ১ ডিচেম্বৰত মুখ্যমন্ত্ৰীৰ আগমনৰ বতৰাই অধিক কৰ্মব্যস্ততাময় কৰি তুলিছে চতিয়াৰ বিধায়ক বিধায়ক পদ্ম হাজৰিকাৰ নেতৃত্বত থকা কৃষি প্ৰকল্পৰ কমিটীখনক। ইতিমধ্যে মুখ্যমন্ত্ৰীৰ সপোনৰ প্ৰকল্প স্থলীলৈ প্ৰথম পৰ্যায়ত গুজৰাটৰ পৰা আনিবলগীয়া ৫০০ গীৰ গাইৰ ১০৮ গীৰ গাই আহি গৰুখুঁটিৰ কৃষি প্ৰকল্পস্থলী পাইছেহি। প্ৰতিদিনে ১৪-১৬ লিটাৰ গাখীৰ দিব পৰা গীৰ গাইসমূহক প্ৰতিপালন কৰিবলৈ ১৫ জনীয়া এটি যুৱকৰ দলক গুজৰাটত উন্নতমানৰ প্ৰশিক্ষণ দি অনা হৈছে। এক শুভ লক্ষণ যে ১০৮টা গীৰ গাইৰ ইতিমধ্যে তিনিটা গায়ে পোৱালি জন্ম দিয়াত এনে গৰুৰ সংখ্যা ১১টালৈ বৃদ্ধি পালে। যিয়ে উৎসাহিত কৰি তুলিছে গীৰ গাই প্ৰতিপালকৰ লগতে প্ৰকল্প কমিটীক। যাৰ দ্বাৰা ৰাজ্যত গাখীৰৰ চাহিদা পূৰণ কৰিব বিচৰা হৈছে। উল্লেখ্য যে মহাবাহু ব্ৰহ্মপুত্ৰৰ উত্তৰপাৰৰ ধলপুৰ চৰাঞ্চলৰ ৭৭,৪২০ বিঘা চৰকাৰী বেদখলী ভূমিলৈ যোৱা ৭ জুনত মুখ্যমন্ত্ৰী ডঃ হিমন্ত বিশ্ব শৰ্মাই পদাৰ্পণ কৰি বেদখলী ভূমিত এক ব্যয়বহুল কৃষি প্ৰকল্প গঢ়ি তোলা হ'ব বুলি সদম্ভে ঘোষণা কৰিছিল। যিটো প্ৰকল্পৰ জৰিয়তে শিক্ষিত নিবনুৱা যুৱক-যুৱতীসকলৰ কৰ্মসংস্থাপন সৃষ্টি হোৱাৰ কথাও দোহাৰিছিল। যাৰ পাছৰে পৰা উক্ত স্থানত কৃষি বিজ্ঞানীকে ধৰি চৰকাৰৰ বিভাগসমূহৰ বৰমূৰীয়াসকল গৰুখুঁটি কৃষি প্ৰকল্পস্থলীত উপস্থিত হৈ মুখ্যমন্ত্ৰীৰ সপোনক সাৰ্থক ৰূপ দিয়াৰ বাবে পৰিকল্পনা প্ৰস্তুত কৰিছিল। পৰৱৰ্তী সময়ত সম্পন্ন কৰিছিল ভূমি পূজন কাৰ্যসূচী। লগে লগে আৰম্ভ হৈছিল কৃষি প্ৰকল্পক বাস্তৱ ৰূপ দিয়াৰ যাৱতীয় কাম-কাজৰ। কৃষি প্ৰকল্পটোলৈ কৰ্মসংস্থাপনৰ বাবে ঢাপলি মেলা শ শ যুৱক-যুৱতীক প্ৰশিক্ষণ দি কামত লগাই প্ৰকল্পস্থলীক পূৰ্ণ ৰূপ দিয়াৰ দিশে গতি কৰাইছিল। যি কৰ্মই প্ৰকল্পটোৰ চৌদিশে এতিয়া সোণত সুৰগা কৰি তুলিছে। দিনে-নিশাই শ্ৰম কৰি প্ৰকল্পক পূৰ্ণ ৰূপ দিবলৈ চেষ্টাৰ অলপো ত্ৰুটি নকৰা কমিটীখনে অহা ১ ডিচেম্বৰত মুখ্যমন্ত্ৰীক আদৰিবলৈ সাজু হৈ উঠিছে। এক সুন্দৰ ৰূপত গঢ়ি তোলা হৈছে গীৰ গাই ৰখাৰ বাবে গো-শালা, বয়ন শিল্প, প্ৰশিক্ষণ কেন্দ্ৰ, মাছ পালনৰ বাবে বৃহৎ পুখুৰী, ওখ ভেটি, এখন উদ্যান বাগিচাৰো আঁচনি গ্ৰহণ কৰা হৈছে। সদ্যহতে কৃষি প্ৰকল্পস্থলীত ২৭২১ বিঘা মাটিত সৰিয়হ, ৫০ বিঘা মাটিত ৰঙালাউ, ৬১০ বিঘা মাটিত মাহ, ২০০ বিঘা মাটিত তিল, ১০৩ বিঘা মাটিত মূলা, কবি, লাই-পালেঙকে ধৰি অন্যান্য শাক-পাচলিৰ খেতি কৰা হৈছে। জানিব পৰা অনুসৰি প্ৰকল্পস্থলীত এখন বাৰ্ষিক দৰঙী মেলা অনুষ্ঠিত কৰাৰ চিন্তা কৰা হৈছে। য'ত স্থানীয়ভাৱে উৎপাদিত খাদ্য-সম্ভাৰকে ধৰি আন আন সামগ্ৰীসমূহ উপলব্ধ হ'ব। তদুপৰি দৰঙী মেলাত দৰঙৰ অনুপম লোককৃষ্টিসমূহৰ সমাহাৰ ঘটোৱা হ'ব। সম্প্ৰতি এক উৎসৱমুখৰ পৰিৱেশে বিৰাজ কৰা প্ৰকল্পস্থলী বিভিন্ন ধৰণৰ সাজ-সজ্জাৰে সজাই-পৰাই ন- বোৱাৰীৰ সাজত সজাই তোলা হৈছে। অহা ১ ডিচেম্বৰত প্ৰকল্পস্থলীত মুখ্যমন্ত্ৰী উপস্থিত হৈ গো-শালা, মাছ পালন পুখুৰী, বয়ন প্ৰশিক্ষণ কেন্দ্ৰকে বহুকেইটা প্ৰকল্প মুকলি কৰিব।

মাজবাট উঃ মাঃ বিদ্যালয়ত ছাত্ৰক চাইকেল বিতৰণ

দৈনন্দিন বাৰ্তাৰ সেৱা, ওদালগুৰি, ২৭ নৱেম্বৰ ঃ ২৫ নৱেম্বৰত মাজবাট উচ্চতৰ মাধ্যমিক বিদ্যালয়ত বিদ্যালয়খনৰ দশম আৰু একাদশ শ্ৰেণীৰ দাৰিদ্ৰ্য সীমাৰেখাৰ তলৰ শ্ৰেণীৰ ডেৰশ ছাত্ৰক বিনামূলীয়া চাইকেল বিতৰণ কৰা হয়। বিদ্যালয় ছাত্ৰ একতা সভাৰ সভাপতি ৰামকৰণ গোড়ৰ সভাপতিত্বত অনুষ্ঠিত চাইকেল বিতৰণ অনুষ্ঠানত বিটিআৰৰ ৩৯ নং পাঁচনৈ চেৰফাং সমষ্টিৰ এমচিএলএ দীপক মৌৰে ছাত্ৰ-ছাত্ৰীক উদ্দেশ্যি চাইকলখনৰ সদ্ ব্যৱহাৰ কৰিবলৈ আহ্বান জনোৱাৰ লগতে তেখেতে পথত চাইকেল চলাওঁতে পথটো আগুৰি যোৱাৰ পৰিৱৰ্তে শাৰী শাৰীকৈ যোৱাৰো পৰামৰ্শ আগবঢ়ায়। সভাত বিদ্যালয় পৰিচালনা সমিতিৰ সভাপতি মথুৰ পাঠক, প্ৰাক্তন সভাপতি পূৰ্ণৰাম ডেকা, উপাধ্যক্ষ তুলসী ৰাম নাথ, ওদালগুৰি জিলা ভূমি উপদেষ্টা সমিতিৰ সদস্য তথা সাংবাদিক মুনীন্দ্ৰ নাথ কলিতা, অৱসৰী শিক্ষয়িত্ৰী হিমানী পাঠক প্ৰমুখ্যে ব্যক্তিসকল উপস্হিত থাকে। সভাখনৰ আঁত ধৰে বিদ্যালয়খনৰ অধ্যক্ষ সুভাষ দেই। অধ্যক্ষগৰাকীয়ে লগতে বিদ্যালয়খনৰ সমস্যা সমাধানৰ বাবে এখন স্মাৰক-পত্ৰও এমচিএলএ দীপক মৌৰৰ হাতত প্ৰদান কৰে।

বিহালীৰ ৰাংছালীত পুথিভঁৰালৰ আধাৰশিলা বিধায়ক ৰঞ্জিত দত্তৰ

দৈনন্দিন বাৰ্তাৰ বিশেষ সেৱা, বিশ্বনাথ চাৰিআলি, ২৭ নৱেম্বৰ ঃ শনিবাৰে বিহালী সমষ্টিৰ বিধায়ক ৰঞ্জিত দত্তই অসম আদৰ্শ গ্ৰাম যোজনাৰ অধীনত নিৰ্মাণ কৰিবলগীয়া ৰাংছালী আদৰ্শ গাঁৱৰ পুথিভড়াল নিৰ্মাণ কামৰ আধাৰশিলা স্থাপন কৰে। ৰাংছালী ছেন্টাত নিৰ্মাণ হ'বলগীয়া পুথিভঁৰালটোৰ বাবে ইতিমধ্যে মুঠ ১৫,২৪,৬৪৯.০০ টকা আবন্টন দিয়া হৈছে বুলি প্ৰকাশ কৰে বিধায়ক ৰঞ্জিত দত্তই। ইফালে একে সময়তে বিধায়ক ৰঞ্জিত দত্তই আজি ২৭-১১-২০২১ তাৰিখ শনিবাৰে বিহালী সমষ্টিৰ সন্মানীয় বিধায়ক পঞ্চদশ বিত্তীয় আয়োগ ২০২১-২২ বৰ্ষৰ পুঁজিৰে ৰাংছালী জনতা বাকৰি শৰীৰ চৰ্চা কেন্দ্ৰ নবীকৰণ আৰু উন্নীতকৰণ কামৰ আধাৰশিলা স্থাপন কৰে। এই শৰীৰ চৰ্চাৰ কেন্দ্ৰটোৰ বাবে ইতিমধ্যে মুঠ ১১,০১ লাখ টকা আবন্টন হোৱা বুলি জানিবলৈ দিয়ে। এই আধাৰশিলা অনুষ্ঠানত উপস্থিত থাকে বিহালী সমষ্টিৰ নিজ বিহালী জিলা পৰিষদৰ সদস্য দীপিকা ঢাকাল শৰ্মা, বটিয়ামাৰী গাঁও পঞ্চায়তৰ সভানেত্ৰী ফুলমণি দাস, নিজ বিহালী গাঁও পঞ্চায়তৰ সভাপতি প্ৰেম চেত্ৰী, অভিযন্তা ভূপেন বৰুৱাকে ধৰি অঞ্চলটোৰ কেইবাজনো বিশিষ্ট ব্যক্তি। একক প্ৰচেষ্টাৰ ফলত দুটা অতি গুৰুত্বপূৰ্ণ অনুষ্ঠান এটা শৰীৰ চৰ্চা কেন্দ্ৰ আৰু এটা পুথিভঁৰালৰ দৰে সুন্দৰ অনুষ্ঠানৰ শুভ উদ্বোধন কৰে।। শৰীৰ চৰ্চা হৈছে এক সামাজিক দায়বদ্ধতা। শৰীৰ চৰ্চাক জনপ্ৰিয় কৰা আৰু নৱ প্ৰজন্মৰ মাজত সজাগতা সৃষ্টি কৰাৰ লক্ষ্য আগত ৰাখি আৰু লগতে পুথিভড়াল হৈছে এখন সমাজৰ মগজু। আন ভাষাত পুথিভড়াল হৈছে এনে এক বাহন, য'ত বিভিন্ন দস্তাবেজ, কিতাপ, পাণ্ডুলিপিৰ সংগ্ৰহ, সংগঠন, সংৰক্ষণ তথা সামাজিকীকৰণৰ মাধ্যম।

ড্ৰাগ্‌ছৰ বিৰুদ্ধে সজাগতা দুই যুৱকৰ

দৈনন্দিন বাৰ্তাৰ সেৱা, ৰহা, ২৭ নৱেম্বৰ ঃ ৰাজ্যখনত বিষবাষ্পৰ দৰে ছানি ধৰা মাৰাত্মক ড্ৰাগ্‌ছৰ বিৰুদ্ধে সজাগতা সৃষ্টিৰ লক্ষ্যৰে তিনিচুকীয়া জিলাৰ কাকপথাৰৰ পৰা চিলঙলৈ বুলি দুজন যুৱকে চাইকেলেৰে যাত্ৰা আৰম্ভ কৰি কালি নগাঁও জিলাৰ ৰহাত উপস্থিত হয়। যোৱা ২৩ নৱেম্বৰৰ পৰা যাত্ৰা আৰম্ভ কৰি আজি ৰহাত উপস্থিত হোৱাৰ পিছতে ৰহাৰ নতুন চাৰিআলিৰ ৩৭ নং ৰাষ্ট্ৰীয় ঘাই পথত কাকপথাৰৰ দুই যুৱক পূৰণজিৎ শইকীয়া (২৩) আৰু ডেনী সোণোৱালক (১৯) ছাত্ৰ সন্থাই আদৰণি জনায়। ৰহা আঞ্চলিক ছাত্ৰ সন্থাৰ সভাপতি সঞ্জয় কুমাৰ কাকতি, সাধাৰণ সম্পাদক ভাৰত বৰুৱা, সদৌ অসম ছাত্ৰ সন্থাৰ তথ্য সম্পাদক মৃদুল হাজৰিকা আৰু অসম সেনাৰ ৰাজেশ ৰয়ৰ লগতে আছুৰ আন সদস্যসকলে যুৱক দুজনক গামোচাৰে আদৰণি জনাই শুভেচ্ছা জ্ঞাপন কৰে। উল্লেখযোগ্য যে ড্ৰাগ্‌ছমুক্ত অসম গঢ়াৰ লক্ষ্যৰে এই যুৱক দুজনে কাকপথাৰৰ পৰা গুৱাহাটীলৈ গৈ ইয়াৰ পিছত ছিলঙলৈ গৈও ড্ৰাগ্‌ছৰ বিৰুদ্ধে সজাগতাৰ সৃষ্টি কৰি বিভিন্ন দল-সংগঠন-ব্যক্তিৰ সৈতে মত বিনিময় কৰি পুনৰ চাইকেলেৰে নিজ গৃহলৈ যাত্ৰা কৰিব বুলি আজি ৰহাত সাংবাদিকক জানিবলৈ দিয়ে।

লামডিঙত একে নিশাই দুটা স্থানত চোৰে চলালে চাফাই অভিযান

দৈনন্দিন বাৰ্তাৰ সেৱা, লামডিং, ২৭ নৱেম্বৰ ঃ চিচি কেমেৰাৰ ফুটেজত ধৰা পৰিল চুৰি কৰাৰ দৃশ্য। সাৱধান, আপোনাৰ দোকানৰ পৰাও এইদৰে লুটি নিব পাৰে দোকানৰ কেছত থকা টকা। শুকুৰবাৰে ৰাতিপুৱা ৩.৩০ পৰা ৪টা বজাত লামডিং নেতাজী ৰোডত থকা এখন কণী-আলু-পিয়াঁজৰ দোকানৰ পৰা আৰু নেতাজী ক্লাবৰ কালী মন্দিৰত চোৰে চলালে চাফাই অভিযান। চিচি কেমেৰাৰ ফুটেজত ধৰা পৰিল নেতাজী ৰোডৰ আলু-পিয়াঁজৰ দোকানত চুৰি কৰাৰ সমগ্ৰ ঘটনা। ভালকৈ প্ৰত্যক্ষ কৰক গভীৰ নিদ্ৰাত যেতিয়া আপুনি থাকে তেতিয়া কেনেকৈ চোৰে দোকানৰ তলা ভাঙি প্ৰথমে প্ৰৱেশ কৰি দোকানত থকা টকা চুৰি কৰে, তাৰ পাছত দোকানখনত লগোৱা চিচি কেমেৰাৰ কানেকচন কাটি দিয়ে। পিছে চুৰিকাণ্ডৰ সমগ্ৰ ঘটনাটো দোকানী (টুটন কান্তি হোৰ)য়ে চিচি ফুটেজত চাই লামডিং আৰক্ষীক অৱগত কৰে। তাৰ পিছত আৰক্ষীয়ে আটক কৰি আদালতলৈ প্ৰেৰণ কৰে সুজিত দাস নামৰ গভাইত চোৰজনক। উল্লেখ্য যে আগতেও এনেধৰণৰ চুৰিৰ অভিযোগত সুজিতক আটক কৰিছিল লামডিং আৰক্ষীয়ে।

ওদালগুৰি যুৱ মৰ্চাৰ সভাপতি হিচাপে সমৰ হাজৰিকাক দায়িত্ব অৰ্পণ

দৈনন্দিন বাৰ্তাৰ সেৱা, ওদালগুৰি, ২৭ নৱেম্বৰ ঃ ২৬ নৱেম্বৰত অসম ৰাজ্যিক যুৱ মৰ্চাৰ সভাপতি সিদ্ধাৰ্থ অংকুৰ বৰুৱাই ৰাজ্যৰ কেইবাখনো জিলাত ননুনকৈ যুৱ মৰ্চাৰ জিলা সভাপতি হিচাপে দায়িত্ব অৰ্পণ কৰাৰ সমান্তৰালকৈ ওদালগুৰি জিলা যুৱ মৰ্চাৰ সভাপতি হিচাপে দায়িত্ব প্ৰদান কৰিছে। নৱনিৰ্বাচিত যুৱ মৰ্চাৰ সভাপতিজনে দলৰ সাংগঠনিক দিশত অধিক গুৰুত্ব প্ৰদান কৰি ওদালগুৰি জিলাৰ নৱপ্ৰজন্মক আগুৱাই লৈ যোৱাৰ ক্ষেত্ৰত এক উল্লেখযোগ্য ভূমিকা পালন কৰিব বুলি ওদালগুৰি জিলা বিজেপিৰ দায়িত্বত থকা মাজবাটৰ যুৱ নেতা কিশোৰ শৰ্মাই আশা ব্যক্ত কৰিছে।

ওৰাঙত দিব্যাংগ ব্যক্তিসকলৰ স্বাস্থ্য-চিকিৎসা শিবিৰ

দৈনন্দিন বাৰ্তাৰ সেৱা, ওদালগুৰি, ২৭ নৱেম্বৰ ঃ ২৬ নৱেম্বৰত ওদালগুৰি জিলাৰ পাঁচনৈ চেৰফাং সমষ্টিৰ অন্তৰ্গত ওৰাং ভিচিডিচিত বিশেষভাৱে সক্ষম ব্যক্তিসকলৰ সঠিক চিনাক্তকৰণ শিবিৰ অনুষ্ঠিত হৈ যায়। এই স্বাস্থ্য আৰু চিকিৎসা শিবিৰটোত স্বাস্থ্য পৰীক্ষা কৰে ওৰাং খণ্ড প্ৰাথমিক খণ্ড প্ৰাথমিক স্বাস্থ্য বিষয়াসকলে। ওৰাং স্বাস্থ্য কেন্দ্ৰৰ ভাৰপ্ৰাপ্ত মহকুমা চিকিৎসা আৰু স্বাস্থ্য বিষয়া ডাঃ লক্ষ্মণ কুমাৰ বড়ো এই বিশেষ অনুষ্ঠানত উপস্থিত থাকে। স্বাস্থ্য বিভাগক বিশেষভাৱে এই ক্ষেত্ৰত সহায় কৰে অঙ্গনবাড়ী কৰ্মীসকলে। অঙ্গনৱাড়ীৰ চিচিপিআ' অঞ্জনাব্ৰহ্ম আৰু লগতে ওৰাং ভিচিডিচিৰ চেয়াৰমেন দিব্যজ্যোতি শইকীয়াই এই মহান কাৰ্যসূচীত বিশেষভাৱে সহায়-সহযোগিতা কৰে। স্বাস্থ্য বিভাগৰ দ্বাৰা সঠিক চিনাক্তকৰণ কৰা দিব্যাংগ ব্যক্তিসকলে অনাগত দিনত বিটিআৰ চৰকাৰৰ জৰিয়তে আৰ্থিকভাৱে উপকৃত হ'ব। প্ৰায় ৫০০ ব্যক্তিক স্বাস্থ্য আৰু চিকিৎসা সেৱা আগবঢ়ায়।

ছিপাঝাৰৰ গৰুখুঁটি বহুমুখী কৃষি প্ৰকল্প পৰিদৰ্শন প্ৰধান সচিবৰ

দৈনন্দিন বাৰ্তাৰ সেৱা, ছিপাঝাৰ, ২৭ নৱেম্বৰ ঃ ৰাজ্য চৰকাৰে ৯.৬০ কোটি টকা ব্যয়ৰে ছিপাঝাৰত নিৰ্মাণ কৰিবলৈ লোৱা গৰুখুঁটি বহুমুখী কৃষি প্ৰকল্পৰ অগ্ৰগতিৰ বুজ ল'লে গ্ৰামোন্নয়ন বিভাগৰ প্ৰধান সচিব ডঃ জে বি এক্কাই। উল্লেখ্য যে ক্ষিপ্ৰগতিত আগবঢ়া প্ৰকল্পৰ নিৰ্মাণ কাৰ্যৰ কেইবাটাও আঁচনি গ্ৰামোন্নয়ন বিভাগৰ জৰিয়তে মহাত্মা গান্ধী ৰাষ্ট্ৰীয় নিশ্চিত নিয়োগ আইন আৰু বিত্ত আয়োগৰ অধীনত নিৰ্মাণ কৰা হৈছে। গ্ৰামোন্নয়ন বিভাগৰ প্ৰধান সচিবগৰাকীয়ে দৰং জিলা পৰিষদৰ মুখ্য কাৰ্যবাহী বিষয়া ৰমেন মালাকাৰ, কাৰ্যবাহী অভিযন্তা ভৱেন বৰ্মন আৰু ছিপাঝাৰ উন্নয়ন খণ্ডৰ খণ্ড উন্নয়ন বিষয়া মদন বৰ্মনক লগত লৈ গৰুখুঁটি বহুমুখী কৃষি প্ৰকল্পত নিৰ্মাণৰ কাম চলি থকা প্ৰতিখন আঁচনি তন্ন তন্নকৈ পৰিদৰ্শন কৰি জিলা গ্ৰামোন্নয়ন অভিকৰণক প্ৰশংসা কৰে। প্ৰণিধানযোগ্য যে আজি মুখ্যমন্ত্ৰী ডঃ হিমন্ত বিশ্ব শৰ্মাই প্ৰকল্পটোৰ গোশালাখন আনুষ্ঠানিকভাৱে উদ্বোধন কৰাৰ কথা আছিল যদিও ৰাজধানী দিল্লীলৈ যাবলগীয়া হোৱা বাবে সকলো ধৰণৰ প্ৰস্তুতি সম্পন্ন হোৱাৰ পিছতো অনুষ্ঠান বাতিল হয়। অৱশ্যে অহা ১ ডিচেম্বৰত মুখ্যমন্ত্ৰী ডঃ হিমন্ত বিশ্ব শৰ্মাই প্ৰকল্পটোৰ কেইবাটাও আঁচনিৰ শুভ উদ্বোধন কৰাৰ লগতে দক্ষিণ চুবুৰিস্থিত চৰকাৰী হাঁহ-মাছ-পামখনো পৰিদৰ্শন কৰিব।

বাসুগাঁৱৰ ব্যৱসায়ী পৱন আগৰৱালাৰ হৃদযন্ত্ৰৰ ক্ৰীড়া বন্ধ হৈ মৃত্যু

দৈনন্দিন বাৰ্তাৰ সেৱা, বাসুগাঁও, ২৭ নৱেম্বৰ ঃ চিৰাং জিলাৰ সীমান্তৱৰ্তী চহৰ বাসুগাঁও। চহৰখনৰ এগৰাকী প্ৰতিষ্ঠিত ব্যৱসায়ী পৱন আগৰৱালা যোৱা নিশা হৃদযন্ত্ৰৰ ক্ৰিয়া বন্ধ হৈ আকস্মিকভাৱে মৃত্যুক সাৱটি লয়। বাসুগাঁও চহৰৰ মেইন ৰোডত চাইকেলৰ ব্যৱসায় কৰি প্ৰতিষ্ঠা লাভ কৰিবলৈ সক্ষম হোৱা ব্যৱসায়ী গৰাকী ৫৫ বছৰ বয়সত মৃত্যুমুখত পৰাত বাসুগাঁও ব্যৱসায়ীসকলৰ মাজত গভীৰ শোকৰ ছাঁ পৰে। মৃত্যুৰ সময়ত ব্যৱসায়ীজন পত্নীসহ এজন পুত্ৰ আৰু এগৰাকী কন্যা এৰি থৈ যায়। দুপৰীয়া মৃতদেহ পৰম্পৰাগত ৰীতি-নীতিৰ মাজেদি বাসুগাঁও ৰাজহুৱা শ্মশানত শেষকৃত্য সম্পন্ন কৰা হয়। আগদিনালৈকে সুস্থ-সবল থকা ব্যৱসায়ীগৰাকীৰ আকস্মিক মৃত্যুত গভীৰ শোক প্ৰকাশ কৰি শোকসন্তপ্ত পৰিয়ালবৰ্গক গভীৰ সমবেদনা জ্ঞাপন কৰে বাসুগাঁও ব্যৱসায়ী সমিতিৰ সভাপতি মুকুট ৰঞ্জন দেৱ আৰু সম্পাদক পিযুজ বৰ্মনে।

ঢেকীয়াজুলি প্ৰেছ ক্লাবৰ 'প্ৰেৰণা ঃ নবীন-প্ৰবীণ প্ৰতিভাধৰৰ সৈতে আলাপ'

দৈনন্দিন বাৰ্তাৰ সেৱা, ঢেকীয়াজুলি, ২৭ নৱেম্বৰ ঃ 'সততাৰ লগতে জন্মভূমিৰ প্ৰতি, সমাজৰ প্ৰতি, মানুহৰ প্ৰতি এক প্ৰেম ভাব থাকিব লাগিব, তেতিয়াহে প্ৰকৃত সাংবাদিক হ'ব পাৰিব।' -প্ৰয়াত স্বনামধন্য সাহিত্যিক, প্ৰথিতযশা সাংবাদিক, বিশিষ্ট সাহিত্যিক, মহীৰুহ হোমেন বৰগোহাঞিদেৱৰ এই আপ্তবাক্যশাৰী সাৰোগত কৰি, তেখেতৰ আঙুলিত ধৰি সাংবাদিকতাৰ আদিপাঠেৰে সত্তৰৰ দশকতে সাংবাদিকতাৰ ক্ষেত্ৰখনত খোজ আগবঢ়াইছিল শ্বহীদ নগৰী ঢেকীয়াজুলিৰ সাহিত্যিক পেঞ্চনপ্ৰাপ্ত, একালৰ প্ৰবীণ সাংবাদিক ললিত বৰুৱাই। ঢেকীয়াজুলি প্ৰেছ ক্লাবৰ ধাৰাবাহিক কাৰ্যসূচী 'প্ৰেৰণা ঃ নবীন-প্ৰবীণ প্ৰতিভাধৰৰ সৈতে আলাপ' শীৰ্ষক এক ব্যতিক্ৰমী অন্তৰংগ আলাপ অনুষ্ঠানত সাহিত্যিক পেঞ্চনপ্ৰাপ্ত বিশিষ্ট কথাশিল্পী ললিত বৰুৱাই তেখেতৰ জীৱনত প্ৰয়াত স্বনামধন্য সাংবাদিক হোমেন বৰগোহাঞিদেৱৰ প্ৰভাৱ তথা অৱদানৰ বিষয়ে অৱগত কৰি নষ্টালজিক হৈ পৰে। প্ৰবীণ সাংবাদিক, নীৰৱ সাহিত্যিক তথা কথাশিল্পী ললিত বৰুৱাদেৱে ১৫খনতকৈও অধিক গ্ৰন্থ ৰচনা কৰাৰ লগতে বহু বঁটাৰে বিভূষিত হৈছিল। তেখেতৰ গ্ৰন্থসমূহ জীৱন জেউতি (কবিতা পুথি ১৯৭৫), সুৰ মাধুৰী (গীত সংকলন, ২০১৫), মুক্তিযোদ্ধা জনসেৱক চন্দ্ৰশেখৰ দাস (জীৱনী, ১৯৮৬), লোকনায়ক অমিয় কুমাৰ দাস (জীৱনী), জীৱন আৰু বাস্তৱ (উপন্যাস, ১৯৭৫), অসমৰ নাৰী জাগৰণৰ অগ্ৰদূত, অকণবালা দাস (জীৱনী, ১৯৯৮), ইতিহাসে পৰশা স্মৃতি সজল (প্ৰবন্ধ পুথি, ১৯৭৬), মোৰ গল্পৰ শৰাই (চুটিগল্প), মোৰ প্ৰবন্ধ সংকলন (প্ৰবন্ধ), সাহিত্য-চিন্তাৰ পট-পৰিৱৰ্তন (প্ৰবন্ধ), চন্দ্ৰজ্যোতি (সংগৃহীত জীৱনী, ১৯৯২ চন), স্ব-নিৰ্বাচিত প্ৰবন্ধাৱলী (২০১১) আদিকে ধৰি প্ৰায় পোন্ধৰখন প্ৰকাশিত পুথিৰ উপৰি তেখেতে সম্পাদনা কৰিছিল শোণিতপুৰ জিলা সাহিত্য সভাৰ পত্ৰিকা (১৯৯৩), অসম ৰাজ্যিক প্ৰাদেশীকৃত বিদ্যালয়ৰ অৱসৰপ্ৰাপ্ত শিক্ষক-কৰ্মচাৰী সন্থাৰ দ্বিবাৰ্ষিক ৰাজ্যিক অধিৱেশনৰ স্মৰণিকা 'অস্তৰাগ' (২০০৭ চন), অসম হাইস্কুল শিক্ষক সন্থাৰ ৰাজ্যিক অধিৱেশনৰ স্মৃতিগ্ৰন্থ (১৯৯০), পাঞ্চজন্য, সুত্ৰধাৰ, সুন্দৰম (২০১৪), কস্তুৰবা গান্ধী ৰাষ্ট্ৰীয় স

নিহাৰিকা কাশ্যপ, ষষ্ঠ শ্ৰেণী, মনফৰ্ট স্কুল, খানাপাৰা

শিশুৰ মূল্যবোধ শিক্ষাৰ উত্তৰণত পিতৃ-মাতৃৰ ভূমিকা

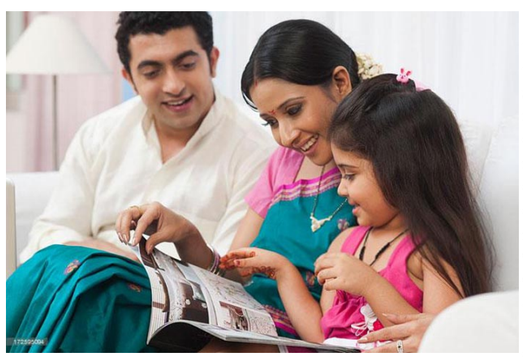

■ তেজস্বিতা কৰৰী

শিশুৱেই হ'ল দেশৰ ধৰণীস্বৰূপ। দেশৰ উন্নতি নিৰ্ভৰ কৰে শিশুসকলৰ ওপৰত। এটি শিশুক মানৱসম্পদৰূপে গঢ় দিবলৈ প্ৰতিজন অভিভাৱকে যত্ন কৰিব লাগে। সকলো পৰিৱেশ-পৰিস্থিতিৰ সৈতে সাহসেৰে মুখামুখি হ'ব পৰাকৈ গঢ়ি তোলাটো প্ৰতিজন পিতৃ-মাতৃৰে কৰ্তব্য। ছাত্ৰ-ছাত্ৰীসকলৰ শৈক্ষিক, সামাজিক, আধ্যাত্মিক, নৈতিক আদি সকলো দিশৰ বিকাশ ঘটাই সমাজক প্ৰতিনিধিত্ব কৰিব পৰা ধৰণে সু-নাগৰিকৰূপে গঢ় দি একোজন নিৰ্মল চৰিত্ৰৰ ব্যক্তি সৃষ্টি কৰাৰ ক্ষেত্ৰত পিতৃ-মাতৃৰ সবল ভূমিকা অতি প্ৰয়োজন। 'ঘৰখনেই এটি শিশুৰ প্ৰথম কঠিয়াতলী'। এটি শিশু জন্ম হৈ যি পৰিৱেশৰ সন্মুখীন হয় সেই পৰিৱেশে শিশুটিৰ ওপৰত প্ৰভাৱ পেলায়। মানৱীয় প্ৰমূল্যবোধ সম্পন্ন পাৰস্পৰিক শ্ৰদ্ধাৰ ভিত্তিত গঢ় লৈ উঠা এক সুন্দৰ পৰিৱেশ দিয়াটো প্ৰতিজন অভিভাৱকৰ কৰ্তব্য। যিখন ঘৰত সৎ চিন্তাৰ অভাৱ, আধ্যাত্মিকতাৰ অনুশীলনৰ অভাৱ তেনে ঘৰৰ পৰা আদৰ্শ সন্তান জন্ম হ'ব নোৱাৰে। কিয়নো সুস্থ আৰু সৎ চিন্তাৰে দিয়া শিক্ষাইহে এটি শিশুক মানৱীয় মৰ্যাদা প্ৰদান কৰে।

বৰ্তমান প্ৰত্যেক ব্যক্তিৰ আত্মাৰ সচেতনতাৰ বাবে নৈতিক মূল্যবোধ শিক্ষাৰ প্ৰয়োজন। পিতৃ-মাতৃৰ তত্ত্বাৱধানতহে এটি শিশুৰ চিন্তাশক্তি আৰু কল্পনাশক্তি শুদ্ধ ৰূপত পৰিচালিত হয়। মূল্যবোধৰ অভাৱত আজি সমাজত যি উচ্ছৃংখল পৰিস্থিতিৰ উদ্ভৱ হৈছে, বৈষয়িক অৰ্থকেন্দ্ৰিক শিক্ষাই মানৱতাক কুঠাৰাঘাত কৰিছে, অস্থিৰ মানসিকতাই সকলোকে যিদৰে চিন্তান্বিত কৰি তুলিছে তাক মযিমূৰ কৰিবৰ বাবে পিতৃ-মাতৃসকলে গুৰুত্বপূৰ্ণ ভূমিকা পালন কৰিব লাগিব। মাতৃসকলৰ সৎ শিক্ষা আৰু সৎ আদৰ্শৰে ল'ৰা-ছোৱালীৰ নৈতিক চৰিত্ৰ গঢ়ি উঠে। এগৰাকী মাতৃয়ে উচ্চ আদৰ্শ দেখুৱাই সৎ শিক্ষা দি সন্তানৰ মন প্ৰশস্ত কৰি উদাৰ কৰি সৎ, প্ৰতিষ্ঠিত ব্যক্তি হিচাপে গঢ় দিব পাৰে। সমাজৰ প্ৰতিজন অভিভাৱকে নিজৰ ধৰ্ম-সংস্কৃতিৰ স্বকীয়তা বজায় ৰাখিব পাৰিলেহে ভৱিষ্যৎ প্ৰজন্মক মূল্যবোধ শিক্ষাৰে উত্তৰণ ঘটাব পাৰিব।

ফোন ঃ ৭৮৯৬৮-৪৪৭৯৬

ভৈৰৱ হাজৰিকা, তৃতীয় শ্ৰেণী, অসম জাতীয় বিদ্যালয়, নুনমাটি

জানি লওঁ আঁহা...

- ভাৰতৰ প্ৰথম ৰাষ্ট্ৰপতি ঃ ড° ৰাজেন্দ্ৰ প্ৰসাদ।
- ভাৰতৰ প্ৰথম প্ৰধানমন্ত্ৰী ঃ জৱাহৰলাল নেহৰু
- ভাৰতৰ প্ৰথম চলচ্চিত্ৰ পৰিচালক ঃ দাদ চাহেব ফাল্কে
- প্ৰথম ভাৰতীয় মহিলা মুখ্যমন্ত্ৰী ঃ সুচেতা কৃপালিনী
- প্ৰথম ভাৰতীয় মহিলা ৰাজ্যপাল ঃ সৰোজনী নাইডু
- প্ৰথম মহিলা আইপিএছ ঃ কিৰণ বেদী
- প্ৰথম ভাৰতীয় মহিলা মহাকাশচাৰী ঃ কল্পনা চাওলা
- উচ্চতম ন্যায়ালয়ৰ প্ৰথম মহিলা ন্যায়াধীশ ঃ ফাতেমা বিবি
- ভাৰতৰ প্ৰথম মহাবিদ্যালয় ঃ উইলিয়াম কলেজ, কলকাতা
- ভাৰতৰ প্ৰথম আইআইটি ঃ খড়গপুৰ
- প্ৰথম ভাৰতীয় স্নাতক ঃ বংকিম চন্দ্ৰ চট্টোপধ্যায় আৰু যদুনাথ বোস
- অক্সিজেন নোহোৱাকৈ এভাৰেষ্ট বিজয় প্ৰথম ভাৰতীয় ঃ ফু দৰ্জি
- প্ৰথম ভাৰতীয় মিছ ইউনিভাৰ্ছ ঃ সুস্মিতা সেন
- ভাৰতৰ প্ৰথম মানীঅৰ্ডাৰ প্ৰথাৰপ্ৰচলন ঃ ১ জানুৱাৰী, ১৮৮০
- ভাৰতৰ প্ৰথম বাতৰি কাকত ঃ দি বেংগল গেজেট
- ৰাষ্ট্ৰসংঘৰ সাধাৰণ সভাৰ প্ৰথম ভাৰতীয় সভাপতি ঃ বিজয়লক্ষ্মী পণ্ডিত
- অস্কাৰ বঁটা বিজয়ী প্ৰথম ভাৰতীয় ঃ ভানু আঠাইয়া

নাতি আৰু ককা ফল কেঁচা পকা

■ সুনীল কুমাৰ শইকীয়া

আবেলি আমাৰ কণে
নেখেলিলে বল
গাবলৈ ধৰিলে নাম
এগুটীয়া ফল ।।
তেনেতে ৰ'লহি তাত
কাহ মাৰি ককা
কণক ক'লে বিচাৰি
লবি কেঁচা-পকা ।।
এগুটীয়া পকা আম
কেনে লাগে মজা
ককাই শুনালে তাক
ই ফলৰ ৰজা ।।
আৰু এগুটীয়া ফল
বাগৰি, অমৰা
তাৰ তলত বান্ধিলে
এহালি দমৰা ।।
পকিলে টপালি খাবা
পকা জলফাই
এগুটীয়া ফলৰেই
আৰু এটা জাই ।।
কণক ক'লে ককাকে
আৰু আছে কিছু
নেখাৱনে কেতিয়াবা
আমলখি, লিচু ??
মাজে মাজে হ'ব পাৰে
তোৰ লগৰি
বেলেগ এবিধ ফল
নৰা বগৰি।।
শুনিছনে হেৰ' নাতি
সোঁৱৰালো আকৌ
আগত পালে নাখাবি
বৰটান টকৌ।।
তেনেতে তাত ৰ'লহি
ভিনিহি নকুল
মনত পেলালে তেওঁ
শিলিখা, বকুল ।।
উপকাৰী ক'লীজামু
তুমি পালে খাবা
আছে নেকি আৰু ফল
ভাবি-গুণি চাবা ।।
এগুটীয়া ফলত
তামোলো পৰিব
পাণে সৈতে যোৰ পাতি
সেৱাটি ধৰিব ।।
ককাই ক'লে অ' নাতি
কৰি ছল-বল
ভাললৈ পালে খাবি
এগুটীয়া ফল ।।
ফল-মূলে শৰীৰৰ
উপকাৰ সাধে
ভাল বুলিও নাখাবি
পাই জধে-মধে।

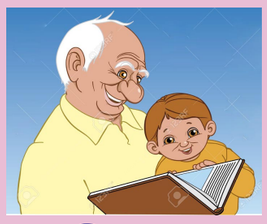

দীপুৰ ককা

দীপুৰ আছে এজন ককা
ডাঢ়ি-চুলি যে সবাই পকা,
হ'ব পাৰে লাপুং বুঢ়া
কামত পিছে একা-ঢেকা,
সময়ৰ কাম সময়ত নকৰিলে
নাতিয়েকক দিয়ে বাঘ ঢকা।
ৰাতিপুৱাই শুই উঠি
খোজকাঢ়ি বলৈ যায়,
আহিয়ে কাকতখন হাতত নাপালে
খঙে চুলিৰ আগ পায়।
খাই বৰ ভাল পায়
সতেজ সতেজ মাছ,
ভাতৰ পাতত মাছ দেখিলে
কি যে চাবা ককাৰ মনৰ নাচ।
ককাই জানে পুৰণি দিনৰ
মজা মজা বহু কথা,
তাকে শুনিবলৈ নাতিহঁতে
লগাই নিতৌ সন্ধিয়া হেতা-ওপৰা।

■ অংশুমান ভূঞা
ফোন ঃ ৬০০২৯-৯৪৯৮০

মৰমৰ মইনাহঁত—

মইনাহঁত, মৰমৰ ল'ৰা। তোমালোকক যোৱাবাৰ আঘোণৰ বিষয়ে অলপ ক'লো। ন-খোৱাৰ কথাও ক'লো। পিছে তোমালোকে ন খালানে নাই? নাই খোৱা যদি খাবা দেই। ন খোৱা আমাৰ এক আপুৰুগীয়া পৰম্পৰা। সেইবোৰ প্ৰথা হেৰাই যাবলৈ নিদিবা। ই সমাজৰ একতাৰো প্ৰতীক। আজি তোমালোকক আন এটা কথা শুনা। তোমালোকে শহা আৰু কাছৰ সাধুটো জানানে বাৰু? কাছতকৈ শহাই খুব বেছিকৈ দৌৰিব পাৰে। সেইটোক লৈয়ে শহাৰ বৰ অহংকাৰ। তাকে লৈ আনক বৰকৈ উপহাস কৰি ফুৰে। এদিন শহাই লাজ দিবৰ বাবেই কাছক ক'লে— আমি দুটাই দৌৰা প্ৰতিযোগিতা কৰো দিয়া। দূৰত থকা এজোপা গছ দেখুৱাই শহাই কাছক ক'লে— কোনে আগতে দৌৰি গৈ সেই গছজোপা চুবগৈ পাৰে চাওঁ দিয়া। কাছই শহাৰ অহংকাৰৰ কথা জানি ক'লে— তুমিয়েই বেছিকৈ দৌৰিব পাৰা, তুমিয়েই প্ৰথমে পাবাগৈ। গতিকে মইনো কি তোমাৰ লগত প্ৰতিযোগিতা কৰিম। পিছে শহাই কাছক লাজ দিবৰ বাবেই কথাটো নেৰিলে আৰু কাছক দৌৰিবলৈ বাধ্য কৰালে। কাছই অনিচ্ছা সত্ত্বেও কথাটোত সন্মতি জনাই দৌৰিবলৈ ৰাজি হ'ল। দুয়ো প্ৰতিযোগিতা আৰম্ভ কৰিলে। নিমিষতে শহাটোৱে দৌৰি গৈ বহু দূৰ পালেগৈ। শহাই চুঁচৰি চুঁচৰি লাহে লাহে গৈ থাকিল। বহু দূৰ যোৱাৰ পিছত শহাই ভাবিলে, ক'ত কাছটো আহি পাব এতিয়াই। গতিকে ইয়াতে অলপ জিৰণি লোৱাই ভাল বুলি শহাটোৱে জোপোহা এটাৰ ছাঁত জিৰণি ল'বলৈ ধৰিলে। বতাহ লাগি শহাটোৰ টোপনি আহিল। ইফালে কাছটোৱে লাহে লাহে গৈ গৈ দেখে যে শহাটো টোপনিত লালকাল দি শুই আছে। কাছটোৱে লাহে লাহে তাৰ কাষেদিয়ে গৈ নিৰ্দিষ্ট গছজোপা পালেগৈ। অলপ পিছতে শহাটোৱে সাৰ পাই দৌৰি গৈ দেখে যে কাছটোৱে আগতেই গৈ নিৰ্দিষ্ট গছজোপা পাইছে। তেতিয়া শহাটোৱে বৰ লাজ পালে। আৰু তাৰ দৰ্প চূৰ্ণ হৈ গ'ল। এই গল্পটো এই কাৰণেই তোমালোকক ক'লো যে কেতিয়াও নিজক লৈ অহংকাৰ কৰিব নাপায়। যাৰ যি ধৰণৰ সামৰ্থ্য সেই ধৰণেহে চলিব পাৰে। আনৰ অসহায় অৱস্থাক লৈ কেতিয়াও আনক তুচ্ছ-তাচ্ছিল্য কৰিব নাপায়। অহংকাৰ হ'ল ধ্বংসৰ মূল। গতিকে তোমালোকেও কেতিয়াও আনক লৈ উপহাস বা নিজক লৈ অহংকাৰ নকৰিবা। বাৰু আজিলৈ আহোঁ। আটাকে আকৌ মৰম দিলোঁ।

তোমালোকৰ—

ভূপেন মামা

ভাৰতৰ ৯খন দীৰ্ঘ দলঙৰ বিষয়ে জানো আহা

ধলা-শদিয়া দলং (অসম)	দৈৰ্ঘ্য ৯,১৫০ মিটাৰ
মহাত্মা গান্ধী সেতু (বিহাৰ)	দৈৰ্ঘ্য ৫,৭৫০ মিটাৰ
বান্দ্ৰা-বৰ্লি ছী লিংক (মহাৰাষ্ট্ৰ)	দৈৰ্ঘ্য ৫,৫৭০ মিটাৰ
বিক্ৰমশীলা সেতু (বিহাৰ)	দৈৰ্ঘ্য ৪৭০০ মিটাৰ
ভেমবানাদ ৰে'ল দলং (কেৰালা)	দৈৰ্ঘ্য ৪,৬২০ মিটাৰ
দীঘা-সোণাপুৰ দলং (বিহাৰ)	দৈৰ্ঘ্য ৪,৫৫৬ মিটাৰ
আৰা-চাপ্ৰা দলং (বিহাৰ)	দৈৰ্ঘ্য ৪,৩৫০ মিটাৰ
কুভুৰ-ৰাজমুদ্ৰী দলং (অন্ধ্ৰ প্ৰদেশ)	দৈৰ্ঘ্য ৪,১৩৫ মিটাৰ
মুংগেৰ গংগা দলং (বিহাৰ)	দৈৰ্ঘ্য ৪,১৩৫ মিটাৰ

শিশুৰ ওপৰত মোবাইলৰ প্ৰভাৱ

■ ৰমেন কলিতা

বৰ্তমান সময়ত শিশুৰ খেলাৰ সামগ্ৰী হৈছে মোবাইল। অভিভাৱকেও নিজৰ সময় উলিওৱাৰ স্বাৰ্থত শিশুৰ হাতত মোবাইল তুলি দি শিশুটিক ব্যস্ত ৰখা দেখা যায়। কিন্তু তাৰ ফলত শিশুটিৰ আচাৰ-ব্যৱহাৰ সলনি হোৱা পৰিলক্ষিত হয়। হয়তো আমি অনুভৱ নকৰো। বেছিকৈ মোবাইলত ব্যস্ত থকাৰ ফলত শিশু আৰু আত্মীয়ৰ দূৰত্ব বাঢ়ে। পঢ়াত মন নবহে। অতিথিপৰায়ণতাৰ অভাৱ ঘটে। সমনীয়াৰ সংগ ভাল নলগা হয়। খেল-ধেমালিৰ প্ৰতি বিৰক্ত, দেহত ভাগৰ অনুভৱ হোৱা দেখা যায়। মুঠৰ ওপৰত মোবাইলৰ প্ৰতি আসক্ত হয় শিশু, যাৰ ফলত শিশুটিৰ আচাৰ-ব্যৱহাৰ সলনি হোৱা দেখা যায়। বৰ্তমান সময়ত ইউটিউবৰ বিভিন্ন চেনেলৰ বিভিন্ন ভিডিঅ'য়েও শিশুৰ ওপৰত ক্ৰিয়া কৰে, যাক আমি হাঁহি হাঁহিয়ে উপভোগ কৰোঁ। শিশুসকলৰ দ্বাৰা প্ৰস্তুত কৰা ভিডিঅ'বিলাক শিশুসকলৰ প্ৰিয় কিন্তু সেই ভিডিঅ'সমূহত শিশু চৰিত্ৰৰ সলনি শিশুকে মাক-দেউতাক সজাই এগালমান ল'ৰা-ছোৱালীৰ সমাৱেশ ঘটোৱাটো কেতিয়াও মনোৰঞ্জন হ'ব নোৱাৰে। তদুপৰি সংলাপবোৰ তেনেই সস্তীয়া, এইবোৰে শিশুৰ ওপৰত বিৰূপ প্ৰভাৱ পেলায়, যাৰ ফলত শিশুৰ কথা-বতৰাবোৰ সস্তীয়া হয়, শুনিবলৈ বেয়া লাগে। গতিকে তেনে ভিডিঅ'ৰ পৰা শিশুক দূৰত ৰখাটো প্ৰয়োজন। আধুনিকতাৰ প্ৰয়োজন যদিও শিশুৰ হাতত মোবাইল থকাটোৱে আধুনিক বা স্মাৰ্ট নুবুজায়। সঠিক সময়ৰ সঠিক ব্যৱহাৰ নকৰিলে ভৱিষ্যৎ অন্ধকাৰ। গতিকে শিশুক মোবাইলৰ সলনি সময় দিয়ক, সাধু কওক, সমনীয়াৰ সৈতে খেল-ধেমেলি কৰিবাল দিয়ক, ছবি আঁকিব দিয়ক, কাৰ্টুনৰ সলনি discovery দেখুৱাওক তেতিয়া দেখিব আপোনাৰ শিশু আপুনি নভবাকৈয়ে স্মাৰ্ট হৈ গৈছে। মনত ৰাখিব যেনেকৈ মনোৰঞ্জন অবিহনে জীৱন নহয় তেনেকৈ মনোৰঞ্জনৰ আহিলা মোবাইল নহয়। আহক আমি সকলোৱে আমাৰ শিশুটিক প্ৰকৃতাৰ্থত মানুহ কৰো।

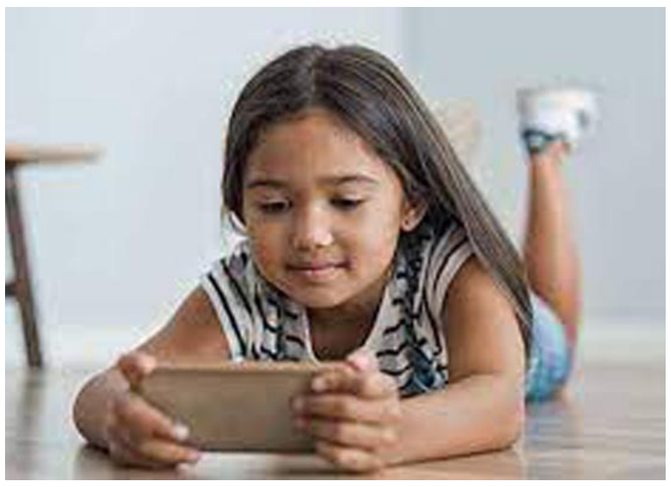

ফোন ঃ ৮৬৩৮৭-১১৭৫১

'ক'ৰ কথা

■ গৌৰী মহন্ত

ককাই কণক 'ক'ৰ কথা কয়,
'ক'ৰ কথা কৈ কিন্তু অন্ত নহয়। কল-কুঁহিয়াৰ
ভাল পাই কলিমন কাই,
কেচেলুৱা কঁঠাল পালে কেঁচাকৈ খায়।
কাকলিয়ে কবিতা লিখি কাকতলৈ পঠায়,
কণল'ৰাহঁতে কবিতা পঢ়ি কথাহে চোবায়।
কমলে কাৰখানাত কাম কৰিবলৈ যায়,
কটকিনটোৱে কাজিয়া কৰে কম দৰমহা
পায়।
কিণকিণীয়া বৰষুণতে কণহঁতে খেলিলে,
কণী কিনি কণিকাই কমলক দিলে।
ককাইদেৱে কলমটো কুঁহিক দি কলে,
'কুকুৰাঠেঙীয়া আখৰ কিয়?' কাণচেপাও
দিলে।
ককাই 'ক'ৰ কথা ইমানতে সামৰিলে,
কাঠিকামি কৰিবলৈ কটাৰীখন বিচাৰিলে।

ফোন ঃ ৯৪৩৫৭-৪২০৮৪

সৎ সংগই জীৱনত সফলতা আনে

■ সুনীল কুমাৰ শইকীয়া

তোমালোকে শুনিলে আচৰিত হ'বা যে এ পি জে আব্দুল কালামৰ ড্ৰাইভাৰজন এতিয়া সহকাৰী অধ্যাপক। তেওঁৰ নামটো হ'ল ভি কাথিৰেছান। ঘৰ হ'ল তামিলনাড়ুৰ বিৰোধানগৰ জিলাৰ শংকৰপানডিযাপুৰমত। তেওঁ ঊনৈশ বছৰ বয়সত দ্বিতীয়বাৰ চেষ্টাৰ মূৰত মেট্ৰিক পাছ কৰিছিল। ১৯৭৯ চনত ভাৰতীয় সেনাৰ এজন চিপাহী হিচাপে যোগদান কৰে। তেওঁ ভূপালত ইলেক্ট্ৰিকেল মেকানিক হিচাপে প্ৰশিক্ষণ লয়। তেওঁ ১৯৪২ চনত হায়দৰাবাদত থকা ডিফেন্স ৰিচাৰ্চ ডিফেন্স লেবৰেটৰীত ড° কালামৰ সহকাৰী আৰু ড্ৰাইভাৰ হিচাপে যোগদান কৰে আৰু ১৯৯১ চনলৈ এই পদতে থাকে। ইয়াৰ পিছত তেওঁ মিছাইলমেন ড° কালামৰ উপদেশ অনুসৰি আকৌ পঢ়া-শুনা আৰম্ভ কৰে। তেওঁ সুখ্যাতিৰে বি এ পাছ কৰাৰ পিছত মাদুৰাৰ কামৰাজ বিশ্ববিদ্যালয়ৰ পৰা এম এ পাছ কৰে আৰু ২০০২ চনত পি এইচ ডি ডিগ্ৰী লাভ কৰে। বৰ্তমান তেওঁ চালেম জিলাৰ টিৰুনেলভেলীত থকা আৰিগনাৰ আননা চৰকাৰী মহিলা কলেজৰ ইতিহাস বিভাগৰ সহকাৰী অধ্যাপক হিচাপে কাম কৰি আছে। ইয়াৰ পৰা বুজিব পাৰি যে গুণী-জ্ঞানী, সৎ আৰু পৱিত্ৰ মানুহৰ সংস্পৰ্শত থাকিলে তোমালোকৰো জীৱনটোলৈ এদিন পোহৰ আহিবই আহিব। গতিকে সদায় গুণী-জ্ঞানী লোকৰ সংগত থাকিবলৈ যত্ন কৰিবা দেই।

ৰিয়ানজিৎ শৰ্মা, মাৰিয়া মণ্টেশ্বৰী স্কুল, প্ৰথম শ্ৰেণী

দুখৰ কবিতা

■ মণিকা টেৰণপী

লিখিব নোখোজোঁ মই দুখৰ কবিতা
য'ত থাকে সহিব নোৱৰা দুখৰ বোজা
আৰু থাকে ভগ্ন হৃদয়ৰ আৰ্তনাদ
প্ৰতিটো ভগ্নাংশৰ অলেখ নিস্তেজ সপোন।

দুখৰ কবিতাত থাকে হাজাৰ যন্ত্ৰণাৰ শেঁতা পৰা শিহৰণ
যিয়ে অতৰ্কিতে কৰি তোলে সুখৰ ধৰা নিৰ্বনীকৰণ।

নোৱাৰোঁ আৰু লিখিব দুখৰ কবিতা
কাৰণ- ই যে ভৰি থকা নিৰাশাৰ অট্টহাস্যৰ গাথা
মোৰ দুখৰ কবিতা পঢ়ি হয়তো
বাঢ়ি যাব তোমাৰ হৃদয়ৰ বেথা।

বিষাদৰ বিষাক্ত তেজৰ চেকুৰাবোৰ
বৈ থাকিব দিয়া মোৰ দেহৰ প্ৰতিটো কোহে কোহে
লুকুৱাই ৰাখিব জানো মই
মৌন ওঠত মোৰ
নিস্তব্ধ সপোনৰ পাৰ ভগা কান্দোনৰ কল্লোল।

এটি পুৰণি সাধুকথা

■ ৰাগিণী আলম্যান

প্ৰস্তৰত লিখা আছিল এটি পুৰণি সাধুকথা
যি সাধুকথা বিয়পি পৰিছিল দেশে-বিদেশে
জলপৰীৰ দেশত হৈছিল শব্দৰ মধু গুঞ্জন
এয়া যে আছিল তোমাৰ-মোৰ জীয়া কাহিনী।

কাকতালীয় সোণাৰু ফুলীয়া বাটেৰে আহি
মোৰ ঘৰৰ মূধচত পৰিছিল এটি পাপিয়া চৰাই
তাইৰ সুৰীয়া কণ্ঠই মৰ্ত্যত নমাইছিল অপেশ্বৰী
সংগোপনে বাঢ়ি আহিছিল নীল সাগৰৰ পানী।

বিধৌত জোনাকী নিশা আদিম মানৱৰ স্পৰ্শত
মধুচন্দ্ৰিকা নিশা তৰাই তৰাই কথা পাতিছিল
পুৰণি সপোনক জীপাল কৰি সৃষ্টি হৈছিল
ৰূপ-লাৱণ্যৰে ভৰা এখন সেউজী ধুনীয়া ধৰণী।

পুৰণি হ'ল বহু কথা পুৰণি হ'লো আমিবোৰ
জীৰাশ্মৰ জড়তা ভাঙি ল'লো জনম ন-শৰীৰত
পুৰণি পৃথিৱীত নতুন মানুহৰ সৃষ্টিৰ পদচিহ্ন
শিলালিপিত খোদিত এয়া এক জীৱন কাহিনী।

ফোন ঃ ৯১০১৪-৭৬০৬৫

মই হেৰাই গৈছো

■ হীৰামণি তালুকদাৰ

পাহৰণিৰ খিৰিকীখন খুলি বহি আছো মই
অনুমতিহীন বাতুল
এছাটি বতাহে কোবাই গ'ল সন্তাক

মই হেৰাই গৈছো
বিষাদৰ বৰষুণৰ প্ৰতিটো টোপালত মই মোক গলাই পেলাইছো
মই নৈখনৰ স'তে একাত্ম হ'ব পৰা নাই
সাগৰৰ সৈতে মিতিৰালিত উঠলি উঠা নাই মোৰ প্ৰজ্ঞাদীপ্ত দেহ
সূৰ্যৰ ম্লান পৰা হাঁহিত
মোৰ যে পোহৰক আঁকোৱালি ল'বলৈ হেঁপাহ জগা নাই
নিজৰ ভুলৰ
নিলৰ্জতাত মুখ ঢাকি মই মোৰ ওচৰৰ
আত্মসমৰ্পণ কৰিবলৈ বাধ্য হৈছো
দুখৰ শিখৰত থিয় হৈ
সুখৰ সাগৰ জানো চুব পাৰি
উপলব্ধিত দগ্ধ আজি অভ্যন্তৰ
এটুকুৰা অঙঠাতো থাকে বৰফ গলাই পেলোৱা শক্তি
সেয়াও আজিৰ এক উপলব্ধি

মই হেৰাই গৈছো
বুভুক্ষু জনতাৰ ৰাজপথৰ আন্দোলনৰ শ্ল'গানত
মই হেৰাই গৈছো
কোলাহৰ স্মৃতিৰ মাদকতাত
শূন্য হৈ পৰি ৰোৱা
বিদ্যালয়ৰ কোঠাৰ
ব'ৰ্ডৰ আধৰুৱা আঁচৰ জীৱন নক্সাত

মই হেৰাই গৈছো
ধৰ্ষণ কৰা মোৰ দেহৰ ছিৰাল ফাটবোৰৰ সৈতে
মোৰ সুৰক্ষাৰ আইনৰ চকুবন্ধা তৰাজুত

মই হেৰাই গৈছো
কাঁইটীয়া বেৰত ওলমি ৰোৱা মোৰ সৈনিক সাজৰ জেপত
বৈ যোৱা
প্ৰেমক চুই চাবলৈ ঘৰলৈ ওভতাৰ দৰ্খাস্তখনৰ সৈতে

মই হেৰাই গৈছো
আইনৰ মেৰপাকত ন্যায় নোপোৱা
নীল-অভিৰ কান্দোনৰ ৰোলত...
এনে শত-সহস্ৰ
পিতৃ-মাতৃৰ ঘোলা হৈ পৰা ন্যায়ৰ সপোন ৰচা দুচকুত বৈ
থকা আশাৰ চাৰনিত
পদূলিৰ আগভেটা এটা সুখৰ বতৰাৰ অপেক্ষাত...
অপাৰগ মই উদ্দাত্ত কণ্ঠত স্বাধীনতাৰ জয় গান গাবলৈ
দুহাতত যে মোৰ শিকলিৰ দাগ
কেনেকৈ উৰুৱাও মই মুক্তিৰ নিচান
সেয়ে মই, মোৰ ওচৰত আত্মসমৰ্পণ কৰিবলৈ বাধ্য হৈছোঁ
কবৰৰ মজিয়াত নিজকে নিলাম কৰিছো
আৰু
মই হেৰাই গৈছো
দিনৰ পিছত দিন
ৰাতিৰ পিছত ৰাতি।।

ফোন ঃ ৬০০২৭-৭২৩১১

সুখৰ কলাজ

■ মৃণালী শইকীয়া

আজি সাৰে থাকিম
ৰাতিৰ নিৰ্জনতাত ফুলাম
মনৰ অনুভৱী গোলাপ

আজি সাৰে থাকিম
জোনৰ আত্মজ সৌগন্ধত বুৰাম
হৃদয়ৰ সেউজী অনুভূতিৰ কলাজ

চোতাল

■ দেৱীনা পামেগাম পেগু

ঘৰৰ চোতালখনেই আমাৰ
সাতামপুৰুষীয়া স্মৃতিৰ বাহক,
সুখ - দুখ
হাঁহি - নৈৰাশ্যৰ খতিয়ান ৰচি
অহৰ্নিশে বুকুত কঢ়িয়াই
অতীতৰ নজহা-নপমা
বহু মধুলগন।।

আঙুলিৰ ফাঁকেৰে
সময় সৰকি যায়
দিন-ৰাতিৰ ভাৰসাম্য ৰাখি
চোতালখনে একেটা স্থানত থাকে,
উপসাহ নকৰে কাকো
কোনোদিন আৰু প্ৰতাৰণা।।

যাৰ বুকুত খোদিত আছে,
ককা-আইতা,
মা-দেউতাৰ যুগ্মজীৱনৰ
সোণালী দিনৰ সোণসেৰীয়া স্মৃতি,
বহন কৰি আমাক দিছে
কালজয়ী জীৱন গাথা।।

প্ৰতি ক্ষণে ঘৰখনৰ সৈতে
গঢ়ি তুলিছে আত্মীয়তা।
আজিও মনত পৰে
দেউতাৰ নিঠৰ দেহটো
এইখন চোতালতে
শুভ্ৰবসন পিন্ধি
আমাক শোক সাগৰত পেলাই
গুচি গৈছিল এদিন,
শেৱালি সৰা পুৱাই
সত্য সুন্দৰক বিচাৰি
পঞ্চভূতত বিলীন হ'বলৈ !!
আইৰ কপালৰ ৰঙা বেলিটো
পশ্চিম আকাশত অস্তমিত হৈছিল,
আমাৰ বেদনাৰ অশ্ৰুবোৰ
চোতালখনে সহিব নোৱাৰি
নিজৰ বুকুত আঁজুৰি
লুকুৱাই পেলাইছিল।।

দুৰ্দিনত সকলো সংগ এৰিলেও
চোতালখন আজিও আমাৰ
আজন্ম লগৰী তিনিটি কালৰ।।

ফোন ঃ ৯৮৬৪১-৬৮৮৬২

সময়

■ লক্ষ্মী দাস

উভতি নহা বাটেৰে
গতি কৰে সময়,
প্ৰকৃতিৰ ই এক চিৰন্তন ৰীতি।
পোৱা নোপোৱাবোৰ হিচাপ কৰোতেই
বৈ যায় সময়ৰ জুৰি।
বৈ যায় মাথোন তিতা-মিঠা স্মৃতি।

সময়ৰ আছে অফুৰন্ত শকতি।
সময়ৰ সদ্ব্যৱহাৰে আনি দিয়ে
জীৱনলৈ প্ৰগতি।
সময়ৰ অপব্যৱহাৰে
জীৱনৰ কৰে অপূৰণীয় ক্ষতি।
আমাৰ প্ৰতিদিনৰ পাপ-পুণ্যৰ
সময় এক অক্ষয় সাক্ষী।

সময় দয়ালু,
দুখৰ আঁচোৰ মোহাৰি পেলায়।
সময় নিষ্ঠুৰ,
হাঁহিবোৰ পলকতে হেৰায়।
সময় অস্ত্ৰ,
কঠিন হাবি কাটি
জীৱনৰ বাটত আগবঢ়াৰ।
সময়ে সলায় সুখৰ সংজ্ঞা,
সময়ে জীৱন পোহৰাব পাৰে
সময়ে জীৱন তমষাময় কৰিব পাৰে।
সময় এক শক্তিশালী মন্ত্ৰ
জীৱনক উপলব্ধি কৰাৰ?

ফোন ঃ ৯৮৬৪৭-৪৫৬৮২

নীৰৱতাৰ দুটা সুষম স্তৱক

■ ড° দীপমণি দাস

(১)
নীৰৱতাত দেখোঁ সেউজ।
শব্দৰ পথাৰত
যেন সেউজী দলিচাত এখোজ।

(২)
কেতিয়াবা কেতিয়াবা হৈ পৰোঁ বিমুখ
শব্দৰ প্ৰতাৰণাত এবুকু দুখ!

তোমাৰ সুবাস

■ মালবিকা শৰ্মা

প্ৰতিটো মুহূৰ্ততে তোমাৰ উপস্থিতি
মোৰ ওচৰত মই অনুভৱ কৰোঁ,
আৰু সেই অনুভৱৰে মই আমাৰ
প্ৰেমৰ অনন্ত মালাধাৰি গাথোঁ।

ওচৰত থাকা বা সাগৰৰ সিপাৰেই
তোমাৰ উপস্থিতিৰ এই সুবাসে
মোক চিৰসজীৱ কৰি ৰাখে,
যেতিয়াই বিচাৰোঁ তোমাক কাষত
এই সুবাসে মোক আৱৰি থাকে।

এনেদৰেই মোৰ অন্তৰত তুমি
আৰু তোমাৰ হৃদয়খনত মই
বাস কৰোঁ এটা চিৰন্তন সত্যৰ দৰে,
আত্মা আৰু পৰমাত্মাৰ মিলনৰ দৰে।

হৃদয়ৰ স'তে অনন্ত কালৰ দ্বন্দ্ব মোৰ

■ পপী ডেকা

হৃদয়ৰ স'তে অনন্ত কালৰ দ্বন্দ্ব মোৰ
যি দ্বন্দ্বৰ অন্ত নাই
এই দ্বন্দ্ব চিৰপ্ৰৱাহিত

পুৱাৰ পৰা গধূলিলৈ
গধূলিৰ পৰা ৰাতিলৈ
আকৌ, ৰাতিৰ পৰা পুৱালৈ মাথোঁ দ্বন্দ্ব
হৃদয়ৰ লগত হৃদয়ৰ দ্বন্দ্ব

দ্বন্দ্বৰ কাৰণ বহুতো
দুখবোৰক উটুৱাই নিব পৰা হ'লে
সময়ক বান্ধিব পৰা হ'লে
অতীতক পুনৰ ঘূৰাই পোৱা হ'লে

আঙুলিৰ ফাঁকেৰে বৰষুণ হৈ পৰা আশাবোৰক
পুনৰ উজ্জীৱিত কৰিলোহেঁতেন
পৃথিৱীৰ সমগ্ৰ সেউজীয়াত

তোমাৰ সান্নিধ্যৰ সুবাসেৰে
উজ্জীৱিত কৰিলোহেঁতেন
বেদনাত দগ্ধ
মোৰ সত্তাক...।

ফোন ঃ ৬০০২০-৯৯৭২৩

শব্দৰ কথা

■ পূৰৱী তালুকদাৰ

নৈঃশব্দৰ মাজতো
কুলুকুলু লহৰ তুলি নৈ বয়
অবিশ্ৰান্তভাৱে।
ৰোমাঞ্চিত হয় সমগ্ৰ সত্তা।

পাহাৰৰ বুকু ফালি
নামি আহে নিজৰা
জিৰ জিৰ শব্দৰ প্ৰতিধ্বনিত
আলোড়িত হয় মন-প্ৰাণ।

চৰাইৰ কাকলিত গুঞ্জৰিত হয়
নিসৰ্গধাম।
হাত বাউলি মাতে মন গহনক।

নিসংগ মুহূৰ্তত সুমুৱাই বলা
উদাস বতাহজাকে
হৃদয়ৰ কোনোবাখিনিত খুন্দিয়ায়।

ওন্দোলাই অহা মেঘৰ
মাদলৰ চেওত নাচি উঠে
ময়ূৰপংখী আত্মাহাৰা হৈ।

শিশুৰ কলকল আৰু
হাঁহিৰ খিলখিল!
নামি আহে সৰগ মৰতলৈ।

নীৰৱতাৰো শব্দ আছে,
অকলশৰীয়া সময়ত
কথা পাতো শব্দহীনতাৰ স'তে
নিৰৱধি সময়ৰ এটি সুৰেৰে।

ফোন ঃ ৯৫৩৮৪-০৬২৮৭

নিঃস্বাৰ্থ সূৰ্য কিৰণৰ নাম প্ৰেম

■ শ্ৰদ্ধা কোঁৱৰ দেউৰী

যদি গুচি যাবলৈ কোৱা প্ৰতিবাদ নকৰাকৈ গুচি যাম
এবাৰো ঘূৰি নাচাম।
ভাল পাইছো বুলি যে বিনিময়ত ভালপোৱা পাম
ইমান মহামূৰ্খ মই নহয়।

যদি ৰ'দৰ আদৰ কেতিয়াবা পাই থকা
বুজিবা, তোৰ নাম লৈ থকা
বুজিবা, সেই নিঃস্বাৰ্থ সূৰ্য কিৰণৰ নাম প্ৰেম।

যদি হেলা অৱহেলাত গুচি যাবলৈ কোৱা
বহু আলোকবৰ্ষ দূৰলৈ
যদি অপ্ৰেমত, হৃদয়হীনৰ দৰে
ঠেলি দিয়া মন সিপাৰলৈ।

তথাপি জানি থোৱা
জন্ম-জন্মান্তৰ পৰা সূৰ্যৰ দৰে তোমাকেই ভালপাই
যাম।
পোহৰ আৰু উত্তাপেৰে ভৰাই দিম
তোমাৰ সুখৰ পৃথিৱী।

জীৱনটো ৰঙীণ কৰিম

■ ঝিনকিন ঝৰণা

মন যায় কেতিয়াবা জীৱনটো ৰঙীণ কৰি তুলিবলৈ
য'ত নাথাকিব কোনো দুখ আৰু কষ্ট
কিন্তু আজিকালিচোন চিনিবই নোৱাৰি
কোন আপোন কোন পৰ,
সুখৰ সন্ধান বিচাৰোঁতে পাইছোঁ মাথোঁ
আন্ধাৰৰ বসুন্ধৰা।
যান্ত্ৰিকতাৰ পৃথিৱীত মানুহৰ মাজত যেন
মৰম, ভালপোৱাবোৰত ঘুণে ধৰিলে,
হৃদয়বোৰ হিংসা, দুৰ্নীতি, কূটনীতিয়ে বিৰাজমান
ৰাতিবোৰ নিদ্ৰাবিহীন হয়
জীৱনটো ৰঙীণ কৰি তোলাৰ ভাবনাত,
হঠাৎ যেতিয়া মনত পৰে ধৰ্ষণ, হত্যা, লুণ্ঠন নামৰ
বিষাক্ত শব্দবোৰলৈ তেতিয়া দুচকুৰে লোতক
নিগৰে জীৱনটো ৰঙীণ কৰিব নোৱৰাৰ দুখত।
হৃদয়খন বিষাদেৰে ভৰি পৰে
আপোনেই যদি হয় শত্ৰু
পাৰি জানো জীৱনটো ৰঙীণ কৰি সজাবলৈ,
ভয় হয় জানোচা আধা আঁকাতেই শেষ হ'ব
জীৱনৰ ক'লা বগা চিত্ৰ।

ফোন ঃ ৯৬১৩০-৩৬৯৬৯

মকৰা

■ সবিতা দাস

অ'ত - ত'ত অদৃশ্য মকৰাজাল
খুব নিখুঁতভাৱে গথাঁ জালখনত
অজ্ঞাতে বন্দী হওঁ আমি
অজ্ঞাতে নিঃশেষ হৈ যাওঁ আমি ...।

এঠাইত নপৰিলে জালত নিৰীহ পোক
আকৌ অইন ঠাইত গোঁঠে জাল
জাল গুঠি গুঠি ভাগৰি নপৰে
এয়াই যেন কৰ্ম সিহঁতৰ পৰম ধৰ্ম ।

আজিকালি চহৰে-নগৰে গাঁৱে-ভূঞে
মাথোঁ মকৰাজাল
কত নিৰীহ পোকৰ ল'লে প্ৰাণ
তাৰ যে নাই লেখ।

দিনে দিনে বাঢ়িছে সিহঁতৰ পৰিয়াল
নিঃশেষ কৰি গৈছে
এফালৰ পৰা শান্ত-সমাহিত পোকবোৰ...
হেৰুৱাই পেলাইছে
ক্ষুদ্ৰ ক্ষুদ্ৰ পোকবোৰে জীয়াই থকাৰ অধিকাৰ।

সিহঁতে পাহৰিছে মকৰাৰ আয়ুস কম
সিহঁতৰো মৃত্যু অনিবাৰ্য।

ফোন ঃ ৭৮৯৬১-৮২০৩৫

জীৱনটোৱে এখন মস্ত খেল

■ হিমাজ্যোতি তালুকদাৰ

অতদিনে আন্ধাৰৰ হাতত হাত থৈয়ে কটাইছো
চিনাকি হাতবোৰ আঁতৰি যায় পোহৰত

দুখ এটা অনুভৱহে
মৃত্যু এটা শিল্প মাথোঁ

কোনোৱে কয়- প্ৰেম এক শক্তি
কোনোৱে- ই খেলিমেলি লগাই জীৱনক
আচলতে জীৱনটোৱে এখন মস্ত খেল
কোনোবাই জিকিছে বাবে হাঁহিছে
কোনোবাই হাৰিছে বাবেই কান্দিছে
আৰু কান্দি কান্দি হঁহাজনেই জীৱন উপভোগ কৰিছে।

কেতিয়াবা নিঃসংগ হৈ বহি থাকিলে
ভাববোৰে অজুহাত দেখাই পলায়
ক'বলৈ গ'লে নিঃসংগ মানুহ শক্তিশালী

জীৱন পিৰামিড...

ফোন ঃ ৯৭০৬৬-৮২০৩৪

নিয়তী

■ মল্লিকা হাজৰিকা

আউসীৰ অন্ধকাৰত
বিচাৰি ফুৰিছিলো পথ।
ফেঁচাৰ ভয়ানক চিঞৰত
মোৰ জীৱনলৈ নামি আহিছিল ঘোৰ
অন্ধকাৰ।
সেই আন্ধাৰ অতিক্ৰম কৰি
এদিন বিচাৰি পালো পোহৰ
মোৰ জীৱন বাটত তুমি
উজ্জ্বল নক্ষত্ৰ হৈ পৰিছিলা।
নিতৌ নতুন নতুন
সপোন দেখিছিলো।
কল্পনাৰ বিশাল সাগৰত
টৌ খেলি খেলি উটি-ভাঁহি
আপোন পাহৰা হৈ পৰিছিলো।
সপোন মধুৰ কিন্তু
বাস্তৱ যে বহুত কঠিন।
পাহৰি পেলালো অতীত
হব জানো সপোন পূৰ্ণ,
নিয়তীৰ কি নিষ্ঠুৰ পৰিহাস।।

এতিয়া দোভাগ নিশা

■ ৰীতামণি ডেকা ভৰালী

এতিয়া দোভাগ নিশা
সাৰে আছে তাই
সাৰে আছে নিশাটো
দুহাতৰ আঙুলিৰ ঠাঁৰেৰে
লুটিয়াই-বগৰাই চাই
জীৱনৰ পৃষ্ঠাবোৰ..
অলিক সপোনবোৰে ৰিঙিয়াই মাতে
তাইৰ দুনয়নৰ আৱেশত

এটি এটি তৰাফুল হৈ নিগৰে
দুপৰ নিশাৰ এন্ধাৰৰ মাজেৰেই...

মৌন ওঁঠৰ যন্ত্ৰণাকাতৰ চিঞৰবোৰে
চিৰিং চিৰিংকৈ মাৰে তাইৰ ভগা কলিজাত

এতিয়া দোভাগ নিশা
যন্ত্ৰণাত দগ্ধ-ৰুগ্ন শৰীৰ
আজি জঠৰতাৰ বাহুবন্ধনত ...
বিষময় ভগ্ন হিয়াখন
টুকুৰা টুকুৰকৈ খহে ...
নিদ্ৰাভগ্ন দুচকুত
শৰতৰ স্নিগ্ধ জ্যোৎস্নাৰ
আৱেগিক আহ্বান
শেৱালিৰ আকুলতাক
নেওচি তাই শেতেলিখন এৰে ...
শৰতৰ শিহৰণত শিহৰিত
তৃষ্ণাতুৰ চাতকজনী...

এই যে হিমচেঁচা নিশাবোৰ বৰফৰ দৰে
অকণমান উম পালে গলিবলৈ ধৰে
নিজম নিশা সৌৱা কানাইৰ বাঁহীৰ সুৰ
তাইৰ তুলিকাই সানি লয় এটি কবিতাৰ নতুন সুৰ...

ফোন ঃ ৯৭৯২৭-৬৭৩৩৩

ভগ্ন সপোন

■ ৰিমজিম দেৱী

ফুটপাথৰ লেতেৰা গলিতে থকা ভগা-ছিগা ঘৰটো পৰা ওলায়ে
তাৰ চকুত পৰে সন্মুখত থকা ৰং-বিৰঙী অট্টালিকাবোৰ। সি
শুনিছে তাত হেনো মানুহবোৰ সুখত থাকে, সিহঁতৰ দৰে দুবেলা
দুমুঠি ভাতৰ বাবে সংগ্ৰাম কৰিব নালাগে।
পিঠিতে ফটা বেগটো তাত দুখনমান কিতাপ ভৰাই পিঠিত তুলি
ল'লে, আৰু মাকক ক'লে 'এদিন আমি ইয়াত বিল্ডিং এটা বনাম
দেই মা'।

মাধ্যহ্ন ভোজনৰ ভাতকেইটা খাই বিদ্যালয় ছুটী হোৱাৰ পিছত সি
আহি পাওঁতে অলপ পলম হ'ল।
ইমানেই পলম হ'ল যে জে চি বিৰ হাতোৰাত খহি পৰা তাৰ সুখৰ
ঘৰটো সি দেখাই নাপালে।

ফোন ঃ ৯৫৭৭৬-৬৩৩৮৯

হাবিয়াস

■ লোপা দুৱৰা বৰুৱা

ভালকৈ নিজেই নাজানে আচলতে বিচাৰে কি,
সুখ বিচাৰিলে পাই নে নাপায় তাকো নাজানে,
যিবোৰ দুখ বুলি অভিহিত কৰিছে সেইবোৰ দুখ হয় নে নহয় তাৰো
নিশ্চয়তা নাই,
তেন্তে জানে কি তাই?
বিচাৰিলে একো বিচাৰি নাপায়, কেতিয়াবা নিজৰ নামটোও,
কেতিয়াবা কাৰোবাৰ জী, কেতিয়াবা কাৰোবাৰ পত্নী, বোৱাৰী আৰু
কেতিয়াবা মাতৃ,
তেন্তে তাইৰ নিজৰ ঠিকনা কি আছিল?
শিকিলে কি অ'ত দিনে তেতিয়া হ'লে?
মানুহে কোৱাৰ দৰে মাথোঁ খাবলৈহে তাই জীয়াই থকা নাইতো !!
উচ্চস্বৰত হাঁহিব নোৱাৰি, কাৰণ তাই নাৰী,
প্ৰাণ খুলি কাৰো সৈতে কথা হ'ব নোৱাৰি কাৰণ তাই বোৱাৰী,
আনৰ সন্তানক নিজৰ বুলি ভাবিব নোৱাৰি কাৰণ তাহাত লোকৰ
সন্তান,
আনৰ দুখত চকুলো বাগৰালে তাই সুনিপুন অভিনেত্ৰী।।
তাই নিজৰ দুখ সামৰিব জানে, সৰু সুখবোৰ বুটলিব জানে বুলি
ভাবেহে,
প্ৰকৃততে নাজানে তাই... একোকে নাজানে,
আনে হাঁহিলে হাঁহে আৰু আনৰ দুখত কান্দে,
তাইৰ বোৰ তাই জানিবলৈও নিশিকিলে,
তাইৰ কাৰণে কাৰোবাৰ অকণমান সময় হোৱাও তাই নেদেখিলে,
তাইহে মিছাতে...
সকলো আপোন তাইৰ, সকলোৰে হৈ তাইৰ প্ৰাৰ্থনা প্ৰতিনিয়ত,
মাথোঁ তাইহে দূৰৈত... বহু দূৰৈত।

বাৰিষাৰ ৰাতি

■ ভূমিকা দাস

বৰ্ষণমুখৰ এটি আবেলি
এতিয়াও গাঁৱে গাঁৱে কি যে অপৰূপা
জাক জাক জাকৈয়া ছোৱালী...,!
বাৰিষাৰ পথাৰত উলাহতে ফুৰে
মাছ বিচাৰি
বাৰিষাৰ মুষলধাৰ বৰষুণ জাকে জাকে আহিল
আজি খেতিয়কৰ খৰাং হেঁপাহবোৰ তিতিল
আশাৰ ঘাটৰ কৃষকৰ সপোনবোৰ ঠন ধৰি উঠিল...

হাঁহি এটি পিন্ধি তুমিও আহিবা
গানৰ কলি এটি গুণগুণাই গুণগুণাই
ৰামধেনুৰ সাতোৰং আঁজুৰিঞ্জ আনিম
টুপটুপীয়া বৰষুণ চাইছা তুমি
সেউজীয়া চাদৰৰ আঁচল উৰুৱাই
তন্ময়তাৰে মই চাই ৰৈছোঁ
ৰ'দ -বৰষুণ গাত নলগা বাইটি -দাইটিৰ দেহা
বিজুলীয়ে চাই ডাৱৰে ঢকা আকাশৰ পৰা....
ৰোৱনী বাইটিহতৰ দুভৰিৰঞ্জ খোজৰ সাঁচ .....
হেঁপাহৰ সেউজীয়া কঠিয়া হ'ব গাভৰু লেখীয়া
অথৰ্ব বৃদ্ধও আজি মৃত্যুক স্থগিত ৰাখি ৰৈ যাব খোজে
বাৰিষাৰ বৰষুণত সেউজীয়াকৈ হাঁহি মাৰি পথাৰ জীপাল হৈ
উঠিলে...

বাৰিষাৰ ৰাতি অনুভৱৰ পথাৰত
শব্দৰে খেতি কৰিবলৈ মন যায়...
কি লিখিলোঁ বা কি লিখি আছোঁ নাজানোঁ
মাথোঁ কলমেৰে আকঁ-বাক কৰোঁ....

অবাঞ্ছিত মৃত্যু

■ দীপ্তি বড়া গগৈ

উঁৰলি যোৱা গধূলি এটা
হুদু জাতিৰ চৰাইজনী
উৰি যায়
গছৰ পাত সৰাই
মূধচ কঁপায়

দেউতা গ'ল যি গ'লেই
উভতি নাহিল

বাঁহনি ডৰাৰ এচুকত
জাহ গ'ল বেলি

পিতলৰ তাল যোৰত
আঙুলিৰ চাপ
ভৰিৰ মাত্ৰাত নৃত্য
সাইলাখ সেই বায়ন্‌জন
মোৰ দেউতা ।

এথোন শুই আছে যে
শুলেই নিৰলে

ঘূনপোকে দাঁত্- কৰচা
কাঠৰ বাকচটোত
শুই পৰা
তাল যোৰৰ দৰে।

ফোন ঃ ৮৮১২৯-৭৫৬৪৫

আঘোণ তই অহাৰে পৰা

■ জয়শ্ৰী লাহন গগৈ

বেলি ভৰি ভৰি
বুকুৰ ডৰিয়লিত ,
কোন প্ৰেমিকে ডাঙৰি ডাঙে ?

গাভৰুৰ হাঁহিবোৰ হাউলি হাউলি
ডেকাৰ বাহুত পৰো পৰো কৰে ।

ইমান সহজে আবেলিবোৰে
ভাল লগা ৰাতিবোৰ টানি আনে।

পথাৰে পথাৰে ইমান
সম্ভোগৰ মেলা।
আঘোণ, তই আহিবৰে পৰা।।

মাতাল ৰাতি

■ মৃদুলা দেৱী

নিশা যিমানেই গভীৰ হয়
নিষিদ্ধ গলিৰ ৰাতিবোৰ
সিমানেই মাতাল হৈ উঠে
পপীয়া তৰাবোৰ খহি পৰে
এটি এটিকৈ বন্ধ কুঠৰীৰ
দুৱাৰ মুখে মুখে।
পাখি ভঙা চৰাইবোৰে
নীৰৱে উচুপি উঠে
মুখত মিচিকি হাঁহিটি
বুকুত মেঘৰ মাদল
প্ৰস্ফুটিত ফুল কলিটিৰ
পাহি ছিঙি ছিঙি
দৰ-দাম চলে মাতাল ৰাতিৰ
প্ৰতিটো ক্ষণৰ।

ফোন ঃ ৬০০২০-৪০৯৩০

ব্ৰহ্মপুত্ৰত সন্ধানধীন অমৃত ঃ পুত্ৰৰ অপেক্ষাত অমৃতৰ পৰিয়াল

দৈনন্দিন বাৰ্তাৰ সেৱা, বিহালী, ২৭ নৱেম্বৰ ঃ ডিমাপুৰৰ পৰা বান্দৰদেৱা অভিমুখী দহচকীয়া লোহা ভৰ্তি ট্ৰাক তেজপুৰৰ কলিয়াভোমোৰা দলঙৰ ৰেলিং ভাঙি দুৰ্ঘটনাত পতিত হৈছিল। ২২ নৱেম্বৰৰ নিশা সংঘটিত এই পথ দুৰ্ঘটনাত ট্ৰাকখনৰ চালক ৰাজীৱ বিশ্বকৰ্মা আৰু হেণ্ডিমেন অমৃত সোণাৰী আজিও সন্ধানহীন হৈ আছে। অমৃত সোণাৰীৰ ঘৰ বিহালী থানাৰ অন্তৰ্গত চেনিমাৰী গাঁৱত। অতি দুখীয়া পৰিয়ালৰ ললিত সোণাৰীৰ পুত্ৰ অমৃতে ঘৰুৱা অৱস্থা শোচনীয় হোৱাৰ বাবে নৱম শ্ৰেণীলৈকে পঢ়া-শুনা কৰি ঘৰুৱা কাম-কাজতেই নিয়োজিত হৈ আছিল ২০বছৰীয়া অমৃত। বিগত কালী পূজাৰ পিছদিনা অমৃতে নিজৰ ভিনিহিয়েক ৰাজীৱ বিশ্বকৰ্মাৰ লগত ট্ৰাকত কাম কৰিবলৈ গৈছিল। অমৃতে কাম কৰা ট্ৰাকখন ২২ নৱেম্বৰৰ নিশা কলীয়াভোমোৰা দলঙত সংঘটিত দুৰ্ঘটনাত পতিত হোৱাৰ পিছৰে পৰা অমৃতৰ বৰ্তমানলৈ কোনো সন্ধান নাই। এতিয়াও পৰিয়ালৰ লোক তথা পিতৃ-মাতৃয়ে অমৃত ঘূৰি আহিব বুলি আশাৰে বাট চাই আছে। দুখীয়া পৰিয়ালটোৰ অমৃতৰ ইতিমধ্যে আৰক্ষীয়ে ব্ৰহ্মপুত্ৰত ভোটাৰ আই ডি,পান কাৰ্ড আৰু চোলা এটা উদ্ধাৰ কৰিছে যদিও চালক আৰু হেণ্ডিমেনৰ একো সন্ধান পোৱা নাই। এতিয়া অমৃতৰ ঘৰত শোকাকুল পৰিৱেশ। অমৃতৰ খবৰ ল'বলৈ অহা লোক তথা গাঁৱৰ লোক আশাত বন্দী অমৃতৰ সন্ধানৰ অপেক্ষাত।

ধাৰ-ঋণত চলিছে অসম চৰকাৰ

মুখ্যমন্ত্ৰীয়ে হেলিকপ্টাৰ উৰুৱাই অস্তিত্ব জাহিৰ কৰা বুলি অখিল গগৈৰ অভিযোগ

তৰুণ গগৈৰ ৩৫ হাজাৰ কোটি, সোণোৱালৰ ৫৮ হাজাৰ কোটিৰ বিপৰীতে হিমন্ত চৰকাৰে ল'লে ৫ হাজাৰ কোটিৰ ঋণ

দৈনন্দিন বাৰ্তাৰ প্ৰতিনিধি, ২৭ নৱেম্বৰ ঃ অসম চৰকাৰে বিভিন্ন কাম-কাজৰ বাবে ইটোৰ পিছত সিটো প্ৰতিষ্ঠানৰ পৰা অহৰহ ঋণ গ্ৰহণ কৰি ৰাজ্যবাসীক ধাৰৰ বৃহৎ বোজা এটা মূৰৰ ওপৰত তুলি দিয়া বুলি অভিযোগ কৰিছে বিধায়ক অখিল গগৈয়ে। এই ধাৰৰ পৰিমাণ ইমানেই বৃদ্ধি হৈছে যে এতিয়া কেন্সাৰ ৰোগীসকলৰ সামান্য চিকিৎসা সাহায্যও চৰকাৰে আদায় দিব নোৱৰা হৈছেগৈ। উল্লেখ্য যে অসম বিধানসভাৰ চৌহদত আজি সংবাদ মাধ্যমৰ আগত শিৱসাগৰৰ বিধায়ক অখিল গগৈয়ে ৰাজ্য চৰকাৰৰ অত্যধিক ঋণ লোৱা কাৰ্যৰ বিৰুদ্ধে সোচ্চাৰ হৈ ■ তলত

সমস্যা সমাধানৰ হেতু দাবী দিৱস পালন বিভিন্ন ছাত্ৰ সংগঠনৰ, শনিবাৰে

দৰঙৰ নামখলাৰ প্ৰাঞ্জলৰ হত্যা নে দুৰ্ঘটনাত মৃত্যু?

প্ৰাঞ্জলৰ পিতৃৰ দাবী হত্যা, আৰক্ষীৰ দাবী দুৰ্ঘটনা

দুৰ্ঘটনাত পতিত বাইকচালকৰ ভাষ্য সম্পূৰ্ণ ওলোটা

দৈনন্দিন বাৰ্তাৰ সেৱা, দিপীলা, ২৭ নৱেম্বৰ ঃ কনিষ্ঠ ভগ্নীৰ বিবাহৰ কেইমুহূৰ্তমান পূৰ্বে ২১ নৱেম্বৰৰ নিশা দৰঙৰ নামখলাৰ প্ৰাঞ্জল কলিতাৰ মৃত্যুক লৈ সৃষ্টি হৈছে ৰহস্য। তদন্তকাৰী আৰক্ষীয়ে বিষয়টো এটা পথ দুৰ্ঘটনা হিচাপে অভিহিত কৰিছিল যদিও সংবাদ মেলত প্ৰাণেশ্বৰ কলিতাই উত্থাপন কৰা দাবী অনুসৰি পৰিকল্পিতভাৱে প্ৰাঞ্জলক ঘৰৰ পৰা মাতি আনি হত্যা কৰা হৈছিল। লক্ষণীয় যে, মৃত প্ৰাঞ্জলৰ পিতৃ তথা নামখলা পঞ্চায়তৰ প্ৰাক্তন সভাপতি প্ৰাণেশ্বৰ কলিতাই দুদিন পূৰ্বে সংবাদ মেল পাতি মাটিৰ বাবেই পূৰ্বৰ প্ৰতিশোধ ল'বলৈ হত্যা কৰিলে তেওঁৰ জ্যেষ্ঠ পুত্ৰক। পিতৃয়ে সংবাদ মেলত নিজৰ দাবীৰ সমৰ্থনত গুৰুতৰভাৱে আঘাতপ্ৰাপ্ত প্ৰাঞ্জলক তেওঁৰ কনিষ্ঠ পুত্ৰই উদ্ধাৰ কৰাৰ সময়ত প্ৰাঞ্জলক পিছফালৰ পৰা মূৰত খুব জোৰে আঘাত কৰা বুলি প্ৰকাশ কৰাৰ বিষয়ে তথ্য সদৰী কৰে। প্ৰাঞ্জলক মৃত্যুৰ পূৰ্বে মঙলদৈ অসামৰিক চিকিৎসালয়লৈ অনাৰ পথত প্ৰাঞ্জলে ভায়েকক এই কথা অৱগত কৰা বুলি উল্লেখ কৰে। কিন্তু কোনে মাৰিছিল সেই কথা ক'ব পৰা নাছিল বুলি সংবাদ মেলত পিতৃয়ে প্ৰকাশ কৰে। ইপিনে, কলিতাৰ পৰিয়ালৰ এজাহাৰৰ ভিত্তিত বুঢ়া আৰক্ষী চকীৰ অন্তৰ্গত মাহৰিপাৰাৰ যুৱক সঞ্জয় বশিষ্ঠক ছিপাঝাৰ আৰক্ষীয়ে বাইহাটা চাৰিআলিৰ পৰা গ্ৰেপ্তাৰ কৰে। যুৱকজনৰ এ এছ-13K 8188 নম্বৰৰ ৰয়েল এণ্ডফিল্ডখনো জব্দ কৰে আৰক্ষীয়ে। ছিপাঝাৰ থানাত ৰুজু হোৱা গোচৰ ক্ৰম 960/2021 অনুসৰি সঞ্জয়ক জে'ল হাজোতলৈ প্ৰেৰণ কৰিছে। উক্তনিশা সঞ্জয় বশিষ্ঠই দিপীলাৰ পৰা খৈৰাবাৰীলৈ বৰযাত্ৰীৰ লগত বিয়ালৈ গৈ থকা অৱস্থাত মঙলদৈ-পাথৰিঘাট-খৈৰাবাৰী পথৰ বাহমোল্লাত দুৰ্ঘটনা সংঘটিত কৰি পলায়ন কৰা বুলি ছিপাঝাৰ থানাৰ ভাৰপ্ৰাপ্ত বিষয়া নিৰঞ্জন বৰুৱাই সংবাদ মাধ্যমক সদৰী কৰে। কিন্তু, আশ্চৰ্যজনক বিষয় যে, সঞ্জয় বশিষ্ঠই তেওঁৰ বাইকৰ খুন্দাত প্ৰাঞ্জলৰ মৃত্যু হোৱা নাই বুলি দাবী কৰিছে। সেই নিশা এটা কালভাৰ্টত বহি দুজন যুৱকে মদ্যপান কৰি আছিল আৰু বাইকৰ হেডলাইটৰ পোহৰত এজন যুৱক ঢলং-ঢপংকৈ আহি পথৰ দাঁতিত ডোলা দি থকাত তেওঁ পথৰ পৰা উফৰি পৰা বুলিহে প্ৰকাশ কৰে কেমেৰাৰ সমুখত। তেওঁৰ বাহনৰ কোনো অংশই এজনকো স্পৰ্শ কৰা নাই ৰৰঞ্চ মদ্যপায়ীক ৰক্ষা কৰিবলৈ নিজে আঘাতপ্ৰাপ্ত হ'ব লগা হয় বুলি দাবী কৰে। ইতিমধ্যে, বাইহাটা চাৰিআলিৰ পৰা সঞ্জয় বশিষ্ঠক গ্ৰেপ্তাৰ কৰিছে যদিও সমগ্ৰ ঘটনাৰ বিস্তৃত তথ্য দিবৰ বাবে সঞ্জয় হৈ পৰিছে গুৰুত্বপূৰ্ণ সাক্ষী। বিশেষকৈ প্ৰাঞ্জলৰ পৰিয়ালে দাবী কৰাৰ দৰে এয়া সঁচাকৈ হত্যাকাণ্ড আছিল নেকি? তাৰ বাবে সঞ্জয়ৰ ভাষ্য গুৰুত্বপূৰ্ণ। মনকৰিবলগীয়া যে, প্ৰাঞ্জলৰ পৰিয়ালে দাখিল কৰা এজাহাৰ অনুসৰি প্ৰাঞ্জলৰ হত্যাকাণ্ডৰ মূল অভিযুক্ত হিচাপে প্ৰাঞ্জলৰ মোমায়েকৰ পুত্ৰ সঞ্জয় ডেকাৰ নামহে উল্লেখ কৰিছে।

ৰাইজৰ প্ৰশ্ন— কি হৈছে মৰিগাঁও শিক্ষা বিভাগত

জিলা পৰ্যায়ৰ পৰীক্ষাত বাৰে বাৰে ফাদিল প্ৰশ্ন কাকত ঃ নিৰ্লিপ্ত জিলা শিক্ষা বিষয়া

মৰিগাঁও জিলাত পুনৰ দশম শ্ৰেণীৰ বিজ্ঞান বিভাগৰ প্ৰশ্ন কাকত ফাদিলৰ ঘটনাৰ উৎস বিচাৰি তদন্ত আৰম্ভ ঃ দুটা ম'বাইল জব্দ

দৈনন্দিন বাৰ্তাৰ সেৱা, ভূৰাগাঁও, ২৭ নৱেম্বৰ ঃ মৰিগাঁৱত অনুষ্ঠিত কৰা ছমহীয়া পৰীক্ষাৰ পুনৰ প্ৰশ্ন কাকত ফাদিল। পৰীক্ষাৰ আগদিনা WhatsApp ত বিয়পি পৰিল প্ৰশ্ন কাকত। অকৰ্মণ্যতাৰ বহিঃপ্ৰকাশ মৰিগাঁও শিক্ষা বিভাগৰ। মৰিগাঁও শিক্ষা বিভাগৰ অকৰ্মণ্যতাৰ বাবে অবাঞ্ছিত পৰিস্থিতি আৰু মানসিক হাৰাশাস্তিৰ সন্মুখীন শিক্ষাৰ্থীৰ। জিলা শিক্ষা বিভাগে ছমহীয়া পৰীক্ষা অনুষ্ঠিত কৰিছিল যদিও মৰিগাঁও শিক্ষা বিভাগৰ কৰ্মচাৰীৰ চৰম ব্যৰ্থতাৰ বাবে সপ্তাহটোৰ ভিতৰতে দুবাৰকৈ সমাজ বিজ্ঞান আৰু সাধাৰণ বিজ্ঞানৰ পৰীক্ষা ■ তলত

একবিংশ শতিকাত বিদ্যুতৰ পোহৰ নেদেখা বোকাখাত সমষ্টিৰ এখন গাঁও

কমাৰগাঁৱত বিদ্যুৎ বিভাগৰ অভিলাষী আঁচনি ধোঁৱাচাঙত

দৈনন্দিন বাৰ্তাৰ সেৱা, মহুৰামুখ, ২৭ নৱেম্বৰ ঃ দেশে স্বাধীনতা লাভ কৰা ৭৫ বছৰৰ পাছতো বোকাখাত বিধানসভা সমষ্টিৰ এখন গাঁৱৰ ৰাইজে আজিও বিদ্যুৎ সেৱাৰ পৰা বঞ্চিত হৈ থাকিবলগীয়া হোৱাত বিদ্যুৎ বিভাগটোৰ প্ৰকৃত স্বৰূপ উদঙাই দিছে। উল্লেখ যে ৰাজ্যৰ বিদ্যুৎ বিভাগৰ বিয়াগোম আঁচনিয়েও ঢুকি নাপালে ৰাজ্যৰ কৃষিমন্ত্ৰী অতুল বৰাৰ গৃহ সমষ্টিৰ বোকাখাতৰ ধনশিৰি হাঁহচ'ৰা গাঁও। যাৰ ■ তলত

ডিব্ৰুগড়ত অসম চিকিৎসা মহাবিদ্যালয়ৰ শিক্ষাৰ্থীৰ তীব্ৰ প্ৰতিবাদ

দৈনন্দিন বাৰ্তাৰ সেৱা, ডিব্ৰুগড়, ২৭ নৱেম্বৰ ঃ ডিব্ৰুগড় অসম চিকিৎসা মহাবিদ্যালয়ত কনিষ্ঠ চিকিৎসক সন্থাৰ প্ৰতিবাদ। AMCH-ৰ OPDৰ সন্মুখত প্ৰতিবাদ ক্ৰ কনিষ্ঠ চিকিৎসকসকলে। কৰ্মবিৰতি পালনেৰে ৰাজ্যজুৰি প্ৰতিবাদ কনিষ্ঠ চিকিৎসক সন্থাৰ। শেহতীয়াকৈ বন্ধ হৈ থকা NEET PG counseling শীঘ্ৰে অনুষ্ঠিত কৰাৰ দাবী উত্থাপন কনিষ্ঠ চিকিৎসক সন্থাৰ। AMCH-ত ৩০০জন কনিষ্ঠ চিকিৎসক নিয়োজিত হৈ থকাৰ কথা প্ৰকাশ। এতিয়াও AMCH-ত যথেষ্টসংখ্যক চিকিৎসকৰ পদ খালী হৈ আছে। যাৰ বাবে ক'ভিডসৃষ্ট পৰিস্থিতিত যথেষ্ট অসুবিধাৰ সময়ত সন্মুখীন হোৱাৰ কথাও সদৰী কৰিলে কনিষ্ঠ চিকিৎসক সন্থাই।

ৰাইজৰ প্ৰশ্ন— কি হৈছে মৰিগাঁও শিক্ষা বিভাগত

ওপৰৰ পৰা... প্ৰশ্ন ফাদিল হোৱাত পৰীক্ষা বাতিল হয়। পৰীক্ষা আৰম্ভ হোৱাৰ এঘণ্টাৰ পিছতে বন্ধ কৰিলে মৰিগাঁৱৰ শিক্ষা বিভাগে। বিজ্ঞান বিষয়ৰ প্ৰশ্নকাকত ফাদিল হোৱাৰ পিছত শিক্ষাৰ্থীৰ মাজত সৃষ্টি হৈছে এক অবাঞ্ছিত আৰু অনাকাংক্ষিত পৰিস্থিতি। মৰিগাঁও জিলা ছাত্ৰ সন্থাৰ লগতে ছাত্ৰ-ছাত্ৰীৰ অভিভাৱকসকলে মৰিগাঁৱৰ শিক্ষা বিভাগৰ এনে কাণ্ডক গৰিহণা দিয়ে। লগতে উপযুক্ত তদন্ত কৰি দোষীক কঠোৰৰ পৰা কঠোৰতম শাস্তি প্ৰদান কৰিবলৈ আহ্বান জনায় বিভিন্ন মহলে। আনহাতে, মৰিগাঁও জিলা উপায়ুক্তই উক্ত প্ৰশ্ন কাকত ফাদিলৰ ঘটনাক দণ্ডাধীশৰ দ্বাৰা তদন্ত কৰাই থকাৰ কথা প্ৰকাশ কৰে। উপায়ুক্তগৰাকীয়ে জনায় যে প্ৰশ্নকাকত ফাদিল হোৱা ঘটনাৰ আৰক্ষীয়ে নিজাববীয়াকৈ তদন্ত চলাই আছে।

মৰিগাঁও জিলাত পুনৰ দশম শ্ৰেণীৰ বিজ্ঞান বিভাগৰ প্ৰশ্ন কাকত ফাদিলৰ ঘটনাৰ উৎস বিচাৰি তদন্ত আৰম্ভ ঃ দুটা ম'বাইল জব্দ

দৈনন্দিন বাৰ্তাৰ সেৱা, মৈৰাবাৰী ঃ হাজাৰ হাজাৰ ছাত্ৰ-ছাত্ৰীৰ ভৱিষ্যতক অন্ধকাৰলৈ ঠেলি পুনৰ অকৰ্মণ্যতা আৰু কাণ্ডজ্ঞানহীনতাৰ পৰিচয় দিছে মৰিগাঁও জিলা শিক্ষা বিভাগে। ২৫ নৱেম্বৰ তাৰিখে নৱম শ্ৰেণীৰ সমাজ বিজ্ঞানৰ প্ৰশ্ন কাকত ফাদিল হোৱাৰ পাছত আজি পুনৰ দশম শ্ৰেণীৰ বিজ্ঞান বিভাগৰ প্ৰশ্ন কাকত ফাদিল হোৱাৰ ঘটনা সংঘটিত হৈছে। যাৰ ফলত ছাত্ৰ-ছাত্ৰীসকল চৰম অস্বস্তিত ভুগিবলগীয়া হৈছে। উল্লেখ্য যে ক'ভিড পৰিস্থিতিয়ে দুটাকৈ বৰ্ষত শিক্ষাৰ্থীসকলৰ মাজত শৈক্ষিক দিশত হেঙাৰ হৈ থকাৰ পাছত মৰিগাঁও জিলাৰ শিক্ষা বিভাগে নৱম আৰু দশম শ্ৰেণীৰ ছমহীয়া পৰীক্ষা অনুষ্ঠিত কৰিছিল। কিন্তু এই পৰীক্ষাত সঘনে প্ৰশ্ন কাকত ফাদিল হৈ ছাত্ৰ-ছাত্ৰীৰ ম'বাইলে ম'বাইলে ভাইৰেল হৈ পৰাত যি উদ্দেশ্যে পৰীক্ষা অনুষ্ঠিত কৰিব বিচাৰিছিল সেই উদ্দেশ্য সম্পূৰ্ণ ধোৱা চাঙত পৰিণত হ'ল। এই ছমহীয়া পৰীক্ষাৰ প্ৰশ্ন কাকত মৰিগাঁও জিলাৰ বিভিন্ন ঠাইত ফাদিল হোৱাৰ এক নজিৰবিহীন ঘটনাত জিলাখনৰ এক অসৎ চক্ৰ জড়িত আছে বুলি শিক্ষক সমাজে মন্তব্য কৰিছে। লক্ষণীয় বিষয় যে মৰিগাঁও জিলাৰ শিক্ষা বিভাগৰ তত্বাৱধানত আৰু জিলাখনৰ অধিবিদ্যা পৰিষদৰ উদ্যোগত সমগ্ৰ মৰিগাঁও জিলাৰ হাইস্কুল পৰ্যায়ৰ চৰকাৰী আৰু বে-চৰকাৰী বিদ্যালয়সমূহত এই ছমহীয়া পৰীক্ষা অনুষ্ঠিত কৰিছিল কিন্তু শেহতীয়াকৈ প্ৰশ্ন কাকত ফাদিল হোৱা বিষয়টোৱে শৈক্ষিক ক্ষেত্ৰখনক চৰম লজ্জানত কৰিছে। অৱশ্যে কোন বিদ্যালয় কিম্বা কোন উৎসৰ পৰা প্ৰশ্ন কাকত ফাদিল হৈছে সেই বিষয়ে এতিয়ালৈকে নিশ্চিত তথ্য পোহৰলৈ অহা নাই যদিও মৰিগাঁও জিলাৰ উপায়ুক্তগৰাকীৰ এক কঠোৰ নিৰ্দেশনা মতে আজি লাহৰীঘাট ৰাজহ চক্ৰৰ চক্ৰ বিষয়া আৰু মৈৰাবাৰী আৰক্ষীৰ দলে তদন্ত প্ৰক্ৰিয়া আৰম্ভ কৰিছে। ইতিমধ্যে চক্ৰ বিষয়াগৰাকীয়ে দুটা ম'বাইল জব্দ কৰাৰ খবৰো পোৱা গৈছে। উল্লেখ্য যে দশম শ্ৰেণীৰ বিজ্ঞান বিভাগৰ প্ৰশ্ন কাকত ফাদিল হোৱাৰ মূল উৎসটো এতিয়াও পোহৰলৈ অহা নাই যদিও তদন্ত অব্যাহত আছে আৰু অতি সোনকালেই এই অসৎ চক্ৰটো ধৰা পৰিব বুলি আৰক্ষীৰ সূত্ৰে প্ৰকাশ কৰিছে।

ধাৰ-ঋণত চলিছে অসম চৰকাৰ

ওপৰৰ পৰা... পৰে। সংবাদ মাধ্যমৰ আগত বিধায়কজনে কয় যে ৰাজ্যৰ মুখ্যমন্ত্ৰী ড° হিমন্ত বিশ্ব শৰ্মাই এতিয়া সকলো উন্নয়নমূলক কাম-কাজ স্থগিত ৰাখিছে আৰু হেলিকপ্টাৰত উঠি ৰাজ্যবাসীক মনোৰঞ্জনত আপ্লুত কৰি ৰাখিছে। এই হেলিকপ্টাৰৰ ভাৰাৰ ধনো ঋণৰ পৰা প্ৰদান কৰিব লগা হৈছে। বিগত ছমাহে এইখন চৰকাৰে নতুনকৈ কোনো প্ৰকল্প বা আঁচনিৰ বাবে ধন মোকলাই দিব পৰা নাই। কেৱল ঘোষণা কৰিয়ে নিজৰ দায়িত্ব সামৰিছে। আনকি কেন্সাৰ ৰোগীৰ বাবে চৰকাৰে প্ৰদান কৰিব লগা সাহায্যৰ ধনো মাহৰ পিছত মাহ মোকলাই নিদিয়াকৈ আবদ্ধ কৰি ৰাখিছে। উদাহৰণ হিচাপে বিধায়কজনে শিৱসাগৰ সমষ্টিৰ কথা আঙুলিয়াই দিয়ে আৰু জিলাখনৰ অভিভাৱক মন্ত্ৰী ডাঃ ৰণোজ পেগুৰ টেবুলত দুমাহৰ পূৰ্বেই ফাইল দাখিল কৰাৰ পিছতো হিতাধিকাৰীয়ে সাহায্য লাভ নকৰা বুলি ব্যক্ত কৰিছে। ইয়াৰ মাজতে দুই-এটা কেন্দ্ৰীয় চৰকাৰৰ আঁচনি আহিছে যদিও দিছপুৰে বৈষম্য কৰা বুলিও ব্যক্ত কৰিছে। শেহতীয়াকৈ ৰাজ্যলৈ এহেজাৰটা আদৰ্শ অংগনৱাড়ী কেন্দ্ৰ নিৰ্মাণৰ আঁচনি আহিছে। হিচাব অনুসৰি প্ৰতিটো সমষ্টিতে গড়ে ৯ টাকৈ এনে কেন্দ্ৰ পাব লাগে। কিন্তু বিৰোধী বিধায়কক দুটাকৈ দি শাসকীয় পক্ষই ১০-১৯ টালৈকে কেন্দ্ৰ লাভ কৰিছে। প্ৰণিধানযোগ্য এয়ে যে দিছপুৰৰ চৰকাৰখনে চলিত মাহতে নতুনকৈ ৬০০ কোটি টকাৰ এক ঋণ গ্ৰহণ কৰিছে। ৰিজাৰ্ভ বেংক অব ইণ্ডিয়াৰ মাধ্যমেৰে গ্ৰহণ কৰা এই ঋণৰ জৰিয়তে চৰকাৰে মাইক্ৰ'ফাইনেন্সৰ ঋণী মহিলাসকলক প্ৰদান কৰিবলৈ সাজু হৈছে। যোৱা ছমাহত নতুন চৰকাৰে ৫ হাজাৰ কোটি টকাৰ ঋণ গ্ৰহণ কৰিছে। পূৰ্বৰ সৰ্বানন্দ সোণোৱাল নেতৃত্বাধীন চৰকাৰে ৫ বছৰত অভিলেখ পৰিমাণে ৫৮ হাজাৰ কোটি টকাৰ ঋণ গ্ৰহণ কৰিছিল। ইফালে কংগ্ৰেছৰ আমোলত তদানীন্তন মুখ্যমন্ত্ৰী তৰুণ গগৈৰ ১৫ বছৰীয়া কাৰ্যকালত ৩৫ হাজাৰ কোটি টকাৰ ঋণ লৈছিল। এনেকৈয়ে ৰাজ্যত এতিয়া ৯৮ হাজাৰ কোটি টকাৰ ঋণৰ বোজা সৰ্বসাধাৰণ ৰাইজৰ শিৰত ওলমি আছে। এই ঋণৰ বিনিময়ত প্ৰতি বছৰে ১০ হাজাৰ কোটিতকৈও অধিক টকা আদায় দিব লগা হয় সুতৰ বিনিময়ত। জনসাধাৰণৰ পৰা আদায় কৰা কৰ-কাতল তথা বিভিন্ন শুল্ক আদিৰ জৰিয়তেহে ঋণৰ ধনৰাশি পৰিশোধ কৰিব লগা হয়। তেনে স্থলত ৰাজ্য চৰকাৰে অধিক জাক-জমকতা আৰু ব্যয়বহুল কাৰ্যসূচীৰে চমক সৃষ্টি কৰি ঋণৰ ধন অকাৰণত ব্যয় কৰা বুলিও একাংশই অভিযোগ কৰিছে।

অগপৰ কেন্দ্ৰীয় কাৰ্যনিৰ্বাহকত ব্যাপক সাংগঠনিক আৰু নিৰ্বাচনকেন্দ্ৰিক তৎপৰতা

আজি অগপৰ যুৱ পৰিষদৰ কেন্দ্ৰীয় কাৰ্যনিৰ্বাহক

বহু বিষয়ত হ'ব আলোচনা, ল'ব প্ৰস্তাৱ চূড়ান্ত কৰিব সিদ্ধান্ত

দৈনন্দিন বাৰ্তাৰ সেৱা, ২৭ নৱেম্বৰ ঃ অসম গণ পৰিষদ দলৰ এখন গুৰুত্বপূৰ্ণ কেন্দ্ৰীয় কাৰ্যনিৰ্বাহক সভা দলৰ সভাপতি অতুল বৰাৰ সভাপতিত্বত আজি গুৱাহাটীৰ দিছপুৰস্থ 'সন্মিলন আৰু প্ৰশিক্ষণ কেন্দ্ৰ, অসম গড়কাপ্তানী গৃহ আৰু ৰাষ্ট্ৰীয় ঘাইপথ নিৰ্মাণ' প্ৰেক্ষাগৃহত অনুষ্ঠিত হয়। সভাত সমাগত পৌৰ সভা, পৌৰ নিগমৰ নিৰ্বাচন সম্পৰ্কে বিস্তৃতভাৱে আলোচনা কৰি দুখনকৈ ৰাজ্যিক পৰ্যায়ৰ নিৰ্বাচনী সমিতি গঠন কৰাৰ লগতে ইতিপূৰ্বে গঠন কৰা লোকসভা সমষ্টি ভিত্তিক সমিতিক স্থানীয়ভাবে নিৰ্বাচনী ৰণকৌশল গ্ৰহণ কৰাৰ লগতে সাংগঠনিক তৎপৰতা ক্ষিপ্ৰ কৰিবলৈ আহ্বান জনায়। সভাই পৌৰসভা এলেকা ভিত্তিত একোখন নিৰ্বাচনী সমিতি গঠন কৰিবলৈ সিদ্ধান্ত গ্ৰহণ কৰে। সভাই পূৰ্ণ প্ৰস্তুতি আৰু শক্তিৰে নিৰ্বাচনৰ বাবে সাজু হ'বলৈ সকলো দলীয় সদস্যক আহ্বান জনায়। সভাই ১০ ডিচেম্বৰত শ্বহীদ দিৱস কেন্দ্ৰীয়ভাৱে দিছপুৰ বিধান পৰিষদৰ উদ্যোগত অনুষ্ঠিত কৰাৰ লগতে দলৰ সকলো বিধান পৰিষদকে শ্বহীদ দিৱস পালন কৰিবলৈ আহ্বান জনায়। সভাই ড° হিমন্ত বিশ্ব শৰ্মা নেতৃত্বাধীন বিজেপি, অগপ আৰু ইউ পি পি এলৰ মিত্ৰজোঁটৰ চৰকাৰখনে ৰাজ্যখনৰ উন্নয়ন আৰু বিকাশৰ লগতে অসমৰ সুৰক্ষিত ভবিষ্যতৰ কাৰণে গ্ৰহণ কৰা পদক্ষেপক আদৰণি জনায়। সভাই আন এক সিদ্ধান্তমৰ্মে দলৰ সকলো ভাতৃ-ভগ্নী সংগঠনকে অহা ৭ দিনৰ ভিতৰত কেন্দ্ৰীয় কাৰ্যনিৰ্বাহক সভা অনুষ্ঠিত কৰি সভাৰ সিদ্ধান্ত তথা কৰ্মসূচী দলৰ কেন্দ্ৰীয় সমিতিলৈ প্ৰেৰণ কৰিবলৈ আহ্বান জনায়। সভাত দলৰ কাৰ্যকৰী সভাপতি কেশৱ মহন্ত, জ্যেষ্ঠ নেতা ফনীভূষণ চৌধুৰী, সাধাৰণ সম্পাদক ৰমেন্দ্ৰ নাৰায়ণ কলিতা, ডাঃ কমলাকান্ত কলিতা, বীৰেন্দ্ৰ প্ৰসাদ বৈশ্য, প্ৰদীপ হাজৰিকা, প্ৰবীণ হাজৰিকা, হিৰণ্য কুমাৰ কোঁৱৰ, নুৰুল হুছেইন, ভূপেন ৰায়, মনোজ শইকীয়া, সত্যব্ৰত কলিতা, বিমলেন্দু সিংহ, উপ-সভাপতি কুমাৰ দীপক দাস, ৰেণুপমা ৰাজখোৱা, সুনীল ডেকা, সুনীল ৰাজকোঁৱৰ, কেশৰাম বৰা, নৃপেন বৰুৱা, প্ৰশান্ত কুমাৰ বৰুৱা, ডাঃ তাৰা প্ৰসাদ দাস আদি উপস্থিত থাকে। সভাত সভাপতি অতুল বৰাই দলটোক অধিক জনমুখী কৰি সাংগঠনিক দিশ শক্তিশালী কৰাত গুৰুত্ব আৰোপ কৰাৰ লগতে আটাইকেইটা ভাতৃ-ভগ্নী সংগঠনকে বিভিন্ন কাৰ্যসূচীৰ জৰিয়তে সাংগঠনিক ব্যৱস্থা সম্প্ৰসাৰিত কৰিবলৈ পৰামৰ্শ দিয়ে। বৰাই লগতে পৌৰ সভা নিৰ্বাচনৰ বাবে স্থানীয়ভাৱে সাংগঠনিক তৎপৰতা বৃদ্ধি কৰাত গুৰুত্ব দিয়ে।

মৰাণৰ মাজমজিয়াত দুই ভাতৃৰ মাজত তয়াময়া ৰণ

কাজিয়া এৰুৱাবলৈ আহিল মন্ত্ৰী যোগেন মহন

দৈনন্দিন বাৰ্তাৰ সেৱা, মৰাণ, ২৭ নৱেম্বৰ ঃ মৰাণৰ মাজমজিয়াত দুই ভাতৃৰ মাজত তয়াময়া ৰণ। দুই ভাতৃৰ মাজত মাটিবাৰী, সম্পত্তিক লৈ নগৰৰ মাজমজিয়াত সৃষ্টি হয় কাজিয়া। কাজিয়া চলি থকাৰ মাজতে ঘটনাস্থলীত মৰাণহাট আৰক্ষীৰ দল, ৰাজহ চক্ৰ বিষয়াৰ লগতে উপস্থিত হয় মাহমৰা সমষ্টিৰ বিধায়ক তথা মন্ত্ৰী যোগেন মহন। হয়, এয়া বাস্তৱিকতে ঘটা ঘটনা নহয়। অসম চৰকাৰৰ ৰাজহ বিভাগৰ উদ্যোগত ৰূপায়ণ হৈ থকা 'মিছন বসুন্ধৰা' আঁচনিৰ সম্পৰ্কত মাহমৰা ৰাজহ চক্ৰৰ উদ্যোগত মৰাণ ট্ৰেফিক পইণ্টৰ সমীপত তথা গায়ত্ৰী হোটেলৰ সন্মুখত এটা শিল্পী দলে 'বাটৰ নাট'ৰ জৰিয়তে মাটিবাৰীৰ সমস্যাসমূহ কিদৰে সমাধান কৰিব পাৰি তাক ৰাই'জৰ মাজত প্ৰচাৰ তথা সজাগ কৰাৰ উদ্দেশ্যৰে এই বাটৰ নাট অনুষ্ঠিত কৰে। বাটৰ নাটত মাহমৰা ৰাজহ চক্ৰৰ চক্ৰ বিষয়া ইণ্ডিকা গগৈৰ লগতে মাহমৰা সমষ্টিৰ বিধায়ক তথা ৰাজহ মন্ত্ৰী যোগেন মহন উপস্থিত থাকি 'মিছন বসুন্ধৰা' আঁচনিৰ সম্পৰ্কত অৱগত কৰে।

মূল্যবৃদ্ধিৰ প্ৰতিবাদত কংগ্ৰেছৰ বিশাল জনজাগৰণ যাত্ৰা

দৈনন্দিন বাৰ্তাৰ সেৱা, নগাঁও, ২৭ নৱেম্বৰ ঃ নগাঁৱত আজি কংগ্ৰেছ দলে মূল্যবৃদ্ধিৰ প্ৰতিবাদত এক প্ৰতিবাদী কাৰ্যসূচী ৰূপায়ণ কৰে। নগাঁও সদৰ সমষ্টিৰ অন্তৰ্গত নগাঁও পৌৰ ব্লক, পাখিমৰীয়া আৰু খাগৰিজান ব্লক কংগ্ৰেছ কমিটীৰ উদ্যোগত কংগ্ৰেছ দলে নগাঁও চহৰত এক জনজাগৰণ কাৰ্যসূচী ৰূপায়ণ কৰে। নগাঁও ৰাজীৱ ভৱনৰ পৰা প্ৰতিবাদকাৰী কংগ্ৰেছ নেতা-কৰ্মীসকলে চহৰখনৰ বিভিন্ন স্থানত সমদল যাত্ৰা কৰি শীঘ্ৰে মূল্যবৃদ্ধি ৰোধ কৰিবলৈ চৰকাৰক দাবী জনায়। প্ৰতিবাদকাৰীসকলে বজাৰত লাগিছে জুই, মূল্যবৃদ্ধি ৰোধ কৰক, বিজেপি চৰকাৰ হায় হায়, দুখীয়াৰ তেজ শোহা অসম চৰকাৰ হায় হায়, কংগ্ৰেছ জিন্দাবাদ আদি বিভিন্ন ধ্বনি দি নগাঁৱৰ ৰাজপথ উত্তাল কৰি তোলে। প্ৰতিবাদ কাৰ্য

ভাৰতত নতুনকৈ ৮,৩১৮জন আক্ৰান্ত হ'ল ক'ভিডত, দিনটোত মৃত্যু ৪৬৫জনৰ

নতুন দিল্লী, ২৭ নৱেম্বৰ ঃ কেন্দ্ৰীয় চৰকাৰৰ স্বাস্থ্য আৰু পৰিয়ালকল্যাণ মন্ত্ৰালয়ে শনিবাৰে পুৱা প্ৰকাশ কৰা তথ্য অনুসৰি বিগত ৪ ঘণ্টাত দেশত নতুনকৈ ক'ভিডত আক্ৰান্ত হ'ল ৮৩১৮ জন। এই সময়ছোৱাত মৃত্যুমুখত পৰিছে ৪৬৫ জন ক'ভিড আক্ৰান্ত। ইয়াকে লৈ ক'ভিডত মুঠ মৃতকৰ সংখ্যা বৃদ্ধি হ'ল ৪,৬৭,৯৩৩ জনলৈ। লগতে মুঠ ক'ভিড আক্ৰান্তৰ পৰিসংখ্যা হ'লগৈ ৩,৪৫,৬৩,৭৪৯জন। যোৱা ২৪ ঘণ্টাত ১০,৯৬৭ জন ক'ভিডত আৰোগ্য লাভ কৰিবলৈ সক্ষম হোৱাৰ লগতে মুঠ আৰোগ্য লাভ কৰা ক'ভিড আক্ৰান্তৰ সংখ্যা হ'লগৈ ৩,৩৯,৮৮,৭৯৭ জন। আনহাতে সক্ৰিয় ক'ভড আক্ৰান্তৰ সংখ্যা ১,০৭,০১৯ জনলৈ অৱনমিত হৈছে। এই পৰিসংখ্যা বিগত ৫৪১ দিনৰ তুলনাত সৰ্বনিম্ন বুলি কোৱা হৈছে। ক'ভিডত সক্ৰিয় আক্ৰান্তৰ বৰ্তমানৰ হাৰ মুঠ আক্ৰান্তৰ ভিতৰত ০.৩১ শতাংশ বুলিও ব্যক্ত কৰা হৈছে আৰু আৰোগ্যৰ হাৰ ৯৮.৩৪ শতাংশ হৈছেগৈ। আৰোগ্যৰ এই হাৰ ২০২০ বৰ্ষৰ মাৰ্চ মাহৰ পিছত সৰ্বাধিক হিচাপে পৰিগণিত হৈছে। যোৱা ৫৪ দিন ধৰি দৈনিক ক'ভিড সংক্ৰমিতৰ হাৰ ২ শতাংশতকৈ কম হৈ আছে। এই পৰিসংখ্যা ০.৮৬ শতাংশ। আনহাতে যোৱা সপ্তাহত ক'ভিড আক্ৰান্তৰ হাৰ হ'লগৈ ০.৮৮ শতাংশ। যোৱা ১৩ দিন ধৰি দেশত ক'ভিড সংক্ৰমিতৰ হাৰ এক শতাংশতকৈ নিম্নগামী হৈ আছে। ইফালে শুকুৰবাৰে চৰকাৰী তথ্যই প্ৰকাশ কৰিছিল যে বিগত ২৪ ঘণ্টাত নতুনকৈ ১০,৫৪৯ গৰাকী আক্ৰান্ত হোৱাৰ লগতে মৃত্যু হৈছিল ৪৮৮জন। দেশত বৰ্তমানলৈকে ক'ভিড ভেকচিন প্ৰদানৰ পৰিসংখ্যা হ'ল ১২১.০৬ শতাংশ বুলি স্বাস্থ্য মন্ত্ৰালয়ে প্ৰকাশ কৰিছে।

সকাহ পালে কেন্দ্ৰীয় চৰকাৰে

কাইলৈৰ কৃষকৰ সমদল বাতিল কৰা হ'ল

নতুন দিল্লী, ২৭ নৱেম্বৰ ঃ সংযুক্ত কিষাণ মৰ্চাই অহা ২৯ নৱেম্বৰত ৰাজধানী দিল্লী অভিমুখে যাব লগা ট্ৰেক্টৰ সমদল বাতিল কৰিছে। আজি সংগঠনটোৰ নেতা দৰ্শন পাল সিঙে নতুন দিল্লীত এই কথা ঘোষণা কৰিছে। তেওঁ কয় যে পাঁচ শতাধিক কৃষকে ট্ৰেক্টৰ লৈ সংসদভৱন ঘেৰাও কৰিবলৈ যোৱা কথা আছিল। কিন্তু কেন্দ্ৰীয় চৰকাৰে চলিত শীতকালীন অধিৱেশনত সংসদত তিনিখন কৃষি আইন বাতিল কৰিব বুলি ঘোষণা কৰিছে আৰু এইক্ষেত্ৰত কেবিনেট সমিতিৰ অনুমোদন লৈছে। গতিকে কৃষকসকলে যোৱা দুদিন ধৰি আলোচনা কৰি চৰকাৰৰ স্থিতি পৰ্যবেক্ষণ কৰিবলৈ সিদ্ধান্ত লৈছে। ইফালে কেৱল আইন বাতিল কৰিলেই নহ'ব, প্ৰতিবাদী কৃষকৰ বিৰুদ্ধে বিগত এবছৰে বিভিন্ন ৰাজ্য আৰু কেন্দ্ৰীয় চৰকাৰৰ নিৰ্দেশিত গোচৰ পঞ্জীয়ন কৰা হৈছিল। গতিকে এই গোচৰসমূহ প্ৰত্যাহাৰ কৰিব লাগিব। ইয়াৰ উপৰিও যিসকল কৃষকে যোৱা এবছৰত আন্দোলনত ভাগ ল'বলৈ আহি অকাল মৃত্যু বৰণ কৰিলে, তেওঁলোকৰ পৰিয়ালক ক্ষতিপূৰণ দিবলৈ কেন্দ্ৰীয় কৃষিমন্ত্ৰীয়ে দিয়া প্ৰতিশ্ৰুতি কাৰ্যকৰী কৰাৰ বাবে আহ্বান জনোৱা হৈছে। আনহাতে কেন্দ্ৰীয় চৰকাৰে কৃষকৰ উৎপাদিত ফচলৰ ওপৰত এম এছ পি অৰ্থাৎ নিম্নতম সমৰ্থিত মূল্য ৰাজহুৱাভাৱে ঘোষণা কৰা উচিত। যোৱা ১৯ নৱেম্বৰ তাৰিখে গুৰুনানক জয়ন্তীত প্ৰধানমন্ত্ৰী মোদীয়ে প্ৰতিশ্ৰুতি দিছিল যে কৃষকসকলৰ উন্নয়নৰ বাবে চৰকাৰে বহুকেইটা প্ৰকল্প ৰূপায়ণৰ দিশত আগবাঢ়িছে। কৃষকৰ কাষত এইখন চৰকাৰ সদায় বন্ধু হৈ আছে আৰু থাকিব। প্ৰধানমন্ত্ৰীয়ে আনকি কৃষক সমাজৰ লগতে দেশবাসীৰ ওচৰত মুকলিকৈ ক্ষমা বিচাৰিছে আৰু উক্ত তিনি কৃষি আইন বলবৎ কৰা কাৰ্য এক ডাঙৰ ভুল আছিল বুলিও প্ৰধানমন্ত্ৰীয়ে স্বীকাৰ কৰিছে। সেয়েহে প্ৰধানমন্ত্ৰীৰ এই ভাষ্য যদিহে সঁচা হয় তেনেহ'লে অহা ২৯ নৱেম্বৰ সোমবাৰে কৃষি আইন বাতিলৰ প্ৰস্তাৱ সদনত দাখিল কৰাৰ লগতে তিনিওখন কৃষি আইন বাতিল কৰিবলৈ কৃষক সংগঠনসমূহে আহ্বান জনাইছে। উল্লেখ্য যে দেশৰ ৪০টাতকৈ অধিক কৃষক সংগঠনে উমৈহতীয়াভাৱে গঠন কৰিছিল সংযুক্ত কিষাণ মৰ্চা। দিল্লী সীমান্তত প্ৰতিবাদী কাৰ্যসূচী ৰূপায়ণৰ বাবে সকলোবোৰ কৃষক সংগঠন একেখন পতাকাৰ তলত সমবেত হ'বলৈ এই মৰ্চা গঠন কৰা হৈছিল। বিগত বৰ্ষৰ ২৬ নৱেম্বৰৰ পৰা বৰ্তমানলৈকে দিল্লীৰ প্ৰৱেশ পথৰ সন্মুখত তিনিটা স্থানত প্ৰতিবাদী কৃষকে যোৱা এবছৰে অৱস্থান ধৰ্মঘট কাৰ্যসূচী ৰূপায়ণ কৰি আহিছে। কৃষকৰ এই অনমনীয় স্থিতিৰ বাবেই অৱশেষত প্ৰধানমন্ত্ৰীয়ে কৃষি আইন বাতিল কৰাৰ দৰে পদক্ষেপ ল'বলৈ বাধ্য হৈ পৰা দেখা গ'ল।

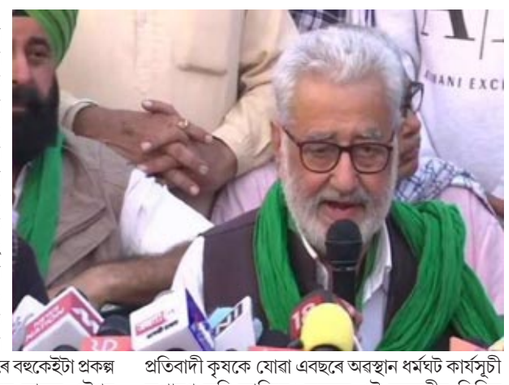

উত্তৰ প্ৰদেশত দলিত পৰিয়ালৰ চাৰিজনক হত্যা

মায়াৱতীয়ে দাবী কৰিলে অপৰাধীৰ কঠোৰ শাস্তি

লক্ষ্ণৌ, ২৭ নৱেম্বৰ ঃ উত্তৰ প্ৰদেশৰ গহৰি জিলাত এটা দলিত সম্প্ৰদায়ৰ পৰিয়ালৰ

চাৰিজন সদস্যকে হত্যা কৰা ঘটনাই ৰাজ্যখনত তীব্ৰ প্ৰতিক্ৰিয়াৰ সৃষ্টি কৰিছে। প্ৰয়াগৰাজ জিলাৰ এই পৰিয়ালটোৱে অতি সাধাৰণভাৱে বসবাস কৰি আছিল। কিন্তু পৰিয়ালটোৰ চাৰিজন সদস্যকে হত্যা কৰাৰ উপৰিও এগৰাকী যুৱতীক ধৰ্ষণ আৰু হত্যা কৰা বুলিও অভিযোগ উঠিছে। ইফালে এই মৰ্মান্তিক হত্যাকাণ্ডৰ বিৰুদ্ধে উপযুক্ত তদন্ত আৰু শাস্তিৰ পোষকতা কৰিছে বহুজন সমাজপাৰ্টীৰ মুখৰ্বী মায়াৱতীয়ে। উল্লেখ্য যে ৰাজ্যখনত বিজেপিৰ মুখ্যমন্ত্ৰী যোগী আদিত্য নাথৰ চাৰে চাৰি বছৰীয়া কাৰ্যকালত দলিত আৰু পিছপৰা সম্প্ৰদায়ৰ বিৰুদ্ধে ব্যাপক হিংসা, নিৰ্যাতন, হত্যা আৰু বিভিন্ন ক্ষেত্ৰত বৈষম্যমূলক আচৰণ কৰাৰ অভিযোগ উত্থাপিত হৈছে। উচ্চ বৰ্ণৰ লোকসকলে দলিত আৰু পিছপৰা শ্ৰেণীৰ লোকসকলৰ বিৰুদ্ধে এনেধৰণে হত্যা-নিৰ্যাতন-ধৰ্ষণ আদি কাৰ্য সংঘটিত কৰি আহিছে। যোৱা বুধবাৰে নিশাৰ ভাগত সংঘটিত হোৱা এই ঘটনাত এজন ৫০ বছৰীয়া ব্যক্তি আৰু তেওঁৰ ৪৫ বছৰীয়া পত্নী, ১৬ বছৰীয়া কন্যা আৰু ১০ বছৰীয়া পুত্ৰ সন্তানক শোৱাপাটিতে হত্যা কৰা হ'ল। অভিযোগ মতে ১৬ বছৰীয়া কন্যাগৰাকীক অকথ্য যৌন নিৰ্যাতন চলোৱাৰ পিছত উচ্চ বৰ্ণৰ লোকে নৃশংসভাৱে হত্যা কৰিছিল। বুধবাৰৰ মাজনিশাৰ এই লোমহৰ্ষক হত্যা কাণ্ডৰ বিষয়ে বৃহস্পতিবাৰে পোহৰলৈ অহাৰ পিছত যোৱা শুকুৰবাৰে ঘটনাস্থলী পৰিদৰ্শন কৰে কংগ্ৰেছৰ নেত্ৰী প্ৰিয়ংকা গান্ধীয়ে। প্ৰয়াগৰাজৰ গহৰি গাঁৱত উপস্থিত হৈ গাঁওবাসীৰ পৰা ঘটনাৰ বুজ লোৱা দেখা যায়। উক্ত দুৰ্ভগীয়া পৰিয়ালটোৰ চুবুৰীয়া হিচাপে থকা উচ্চ বৰ্ণৰ একাংশ লোকেই অতি পৰিকল্পিতভাৱে গোটেই পৰিয়ালটো নিঃশেষ কৰা বুলি স্থানীয় ৰাইজে অভিযোগ কৰিছে। এই ঘটনাই উত্তৰ প্ৰদেশত দলিত আৰু দৰিদ্ৰ লোকসকলৰ যে কোনো নিৰাপত্তা নাই সেয়া যোগী আদিত্য নাথ চৰকাৰৰ কাৰ্যকালত প্ৰতিপন্ন হোৱা বুলি প্ৰিয়ংকা গান্ধীয়ে অভিগোক

কৰিছে। সমান্তৰালভাৱে বহুজন সমাজপাৰ্টীৰ এটা প্ৰতিনিধি দলে বাবুলাল ভানুৱাৰৰ নেতৃত্বত ঘটনাস্থলী পৰিদৰ্শন কৰে আৰু স্থানীয় লোকসকলৰ সৈতে মত বিনিময় কৰে। এই ঘটনাৰ উচ্চ পৰ্যায়ৰ তদন্ত দাবী কৰাৰ লগতে ঘটনাত জড়িতসকলক কঠোৰ শাস্তি প্ৰদান কৰিবলৈ মায়াৱতীয়ে দাবী জনাইছে। কিন্তু ঘটনাৰ চাৰিদিনৰ পিছতো উত্তৰ প্ৰদেশ আৰক্ষীয়ে হত্যাকাৰী অপৰাধীক কৰায়ত্ত কৰিবলৈ সক্ষম হোৱা নাই। উত্তৰপ্ৰদেশত সঘনে এনেধৰণৰ হত্যা আৰু নিৰ্যাতন সংঘটিত হৈ থকা কাৰ্যই ৰাজ্যখনৰ প্ৰশাসন যন্ত্ৰ স্তব্ধ হৈ পৰা বুলি অভিযোগ কৰা হৈছে।

উত্তৰ-পূৰ্বাঞ্চল সংবাদ

ড্ৰ'নৰ জৰিয়তে ঔষধ যোগান মেঘালয়ত

শ্বিলং, ২৭ নৱেম্বৰ ঃ মেঘালয়ত ড্ৰ'নৰ জৰিয়তে ভিতৰুৱা অঞ্চলৰ স্বাস্থ্যকেন্দ্ৰত ঔষধ আৰু অন্যান্য চিকিৎসা সামগ্ৰী যোগান ধৰা হৈছে। প্ৰথমবাৰলৈ গ্ৰহণ কৰা এই পদক্ষেপৰ ফলত ৰেষ্টা খাচি হিলছ জিলাৰ স্বাস্থ্যকেন্দ্ৰসমূহ সামৰি লোৱা হৈছে। মেঘালয় চৰকাৰে গ্ৰহণ কৰা এই পদক্ষেপ সম্পৰ্কত মুখ্যমন্ত্ৰী কনৰাড চাংমাই কয় যে ২৫ কিলোমিটাৰ দূৰত্বত থকা কেন্দ্ৰলৈ ঔষধ প্ৰেৰণ কৰিবলৈ সক্ষম হৈছে ২৫ মিনিটতকৈ কম সময়তে। ড্ৰ'নৰ সহায়ত আগন্তুক সময়ত ভিতৰুৱা অঞ্চলৰ স্বাস্থ্য সেৱা অধিক জনমুখী কৰি তোলাত সহায়ক হ'ব। আজি দুটাকৈ স্থানত ঔষধৰ যোগান ধৰাৰ পিছত কোৱা হৈছে যে এই ব্যৱস্থাৰে কমেও তিনি ঘণ্টাতকৈ অধিক সময় ৰাহি হৈছে। লগতে যানবাহনৰ ব্যয় তথা পৰিবহণৰ ক্ষেত্ৰতো কিছু সুচল আৰু ব্যয়সাধ্য হৈ পৰিছে।

আই ই ডিসহ গ্ৰেপ্তাৰ পি এল এ কেডাৰক

ইম্‌ফল, ২৭ নৱেম্বৰ ঃ মণিপুৰৰ নিষিদ্ধ ঘোষিত সন্ত্ৰাসবাদী সংগঠন পি এল এৰ এজন কেডাৰক আই ই ডি বিস্ফোৰকসহ গ্ৰেপ্তাৰ কৰা হৈছে। মণিপুৰ আৰু অসম আৰক্ষীৰ যুটীয়া অভিযানত এই কেডাৰজনক আটক কৰিবলৈ সক্ষম হৈছে। প্ৰকাশিত তথ্য অনুসৰি

পি এল এ কেডাৰজনক আজি গ্ৰেপ্তাৰ কৰিছে। লগতে পি এল এ সংগঠনক সহযোগিতা কৰি অহা এগৰাকী মহিলাসহ চাৰিজন লোকক গ্ৰেপ্তাৰ কৰা হৈছে। মহিলাগৰাকীৰ নাম হ'ল ৰকিবুল নেছা। ইফালে উক্ত অঞ্চলত বিস্ফোৰণ আৰু কুটাঘাতৰ বাবেই পি এল এ সদস্যজনে প্ৰৱেশ কৰিছিল আৰু ধনৰ লোভত পৰিয়েই লখিপুৰৰ জয়পুৰৰ বাসিন্দা ৰকিবুল নেছাই পি এল এ কেডাৰজনক সহযোগিতা কৰা বুলি আৰক্ষীয়ে প্ৰকাশ কৰিছে। অসম-মণিপুৰৰ সীমান্তত অভিযান চলাই পি এল এ কেডাৰজনক আটক কৰা হৈছে। প্ৰণিধানযোগ্য এয়ে যে কাছাৰ জিলাৰ লখিপুৰ অঞ্চলত যোৱা ২৩ নৱেম্বৰ তাৰিখে উদ্ধাৰ কৰা হৈছিল এটা পৰিত্যক্ত আই ই ডি। পিছত আৰক্ষীৰ অনুসন্ধানত আই ই ডি সংস্থাপিত

ত্ৰিপুৰাত আৰক্ষীসহ নিহত পাঁচজন

আগৰতলা, ২৭ নৱেম্বৰ ঃ প্ৰদীপ দেৱৰয় নামৰ এজন উন্মাদগ্ৰস্ত ব্যক্তিৰ আক্ৰমণত ত্ৰিপুৰাত পাঁচজন লোকৰ মৃত্যু হৈছে। উক্ত ব্যক্তিজনে লোহাৰ ৰদেৰে প্ৰহাৰ কৰাৰ ফলত আৰক্ষীসহ এই লোককেইজনৰ মৃত্যু হোৱা বুলি প্ৰকাশ পাইছে। দীৰ্ঘদিন হতাশাত ভুগি থকা ব্যক্তিজনে নিজৰ দুই নাবালক কন্যা, কনিষ্ঠভাতৃ আৰু পত্নীক আক্ৰমণ কৰিছিল। বৰ্তমান খুৱাই জিলাৰ চিকিৎসালয়ত গুৰুতৰভাৱে আহত পত্নীগৰাকীক ভৰ্তি কৰোৱা হৈছে। এখন অটোৰিক্সা ৰখাই লৈ চাৰকজনকো হত্যা কৰে আৰু তেওঁৰ পুত্ৰকো আক্ৰমণ কৰে বুলি প্ৰকাশ পাইছে। এই ঘটনাত বাধা দিবলৈ চেষ্টা কৰোতে এজন আৰক্ষী জোৱানকো প্ৰহাৰ কৰাৰ ফলত মৃত্যুমুখত পৰে বুলি প্ৰকাশ পাইছে। অৱশ্যে পিছত আৰক্ষীয়ে এই হত্যাকাৰী ব্যক্তিজনক আটক কৰিবলৈ সক্ষম হৈছে।

চিকিৎসা আয়োগৰ অনুমোদন, মনিপালত পুনৰ পঞ্চাশ শিক্ষাৰ্থীৰ নামভৰ্তি

গেংটক, ২৭ নৱেম্বৰ ঃ ৰাষ্ট্ৰীয় চিকিৎসা আয়োগে মণিপাল চিকিৎসা শিক্ষা কেন্দ্ৰত পুনৰ পঞ্চাশজন শিক্ষাৰ্থীক নামভৰ্তিৰ বাবে অনুমোদন জনাইছে। এই শিক্ষাৰ্থীসকলে সম্পূৰ্ণ বিনামূলীয়াকৈ অধ্যয়ন কৰিব পাৰিব। চিকিমৰ পৰা নীট বাছনি পৰীক্ষাত এইসকলে কৃতকাৰ্যতা লাভ কৰিছিল। উল্লেখ্য যে ছিকিম মনিপাল মেডিকেল ছায়েন্স প্ৰতিষ্ঠানত চিকিৎসা শিক্ষাৰ অনুমতি দিয়া হৈছে। ইতিমধ্যে উক্ত প্ৰতিষ্ঠানত ৰাজ্যিক কোটাত আশীজন শিক্ষাৰ্থীয়ে অধ্যয়নৰ সুযোগ লাভ কৰিছে। পূৰ্বে কেবল ৩০টা আসনতহে ছিকিমৰ শিক্ষাৰ্থীয়ে অধ্যয়নৰ সুযোগ পাইছিল। মুখ্যমন্ত্ৰী প্ৰেমসিং টামাঙে কয় যে ৰাজ্যখনৰ বাবে এয়া এক বৃহৎ সফলতা। ছিকিম চৰকাৰ আৰু ছিকিম মনিপাল প্ৰতিষ্ঠানৰ মাজত ইতিমধ্যে বুজাবুজি চুক্তি স্বাক্ষৰ হৈছে। মুখ্যমন্ত্ৰীগৰাকীয়ে কয় যে একোজন শিক্ষাৰ্থীৰ বাবে অভিভাৱকসকলে পূৰ্বে ১৬-১৭ লাখকৈ টকা বছৰি ব্যয় কৰিব লগা হৈছিল। সম্পূৰ্ণ এম বি বি এছ শিক্ষাৰ বাবে কমেও এক কোটি টকা ব্যয় হৈছিল। কিন্তু ছিকিম চৰকাৰে নিজৰ ৰাজ্যৰ বাবে সংৰক্ষণ কৰা আসনকেইটাৰ বাবে শিক্ষাৰ্থীয়ে মাছুল দিব নালাগে। চৰকাৰে বহন কৰিব শিক্ষাৰ্থীসকলৰ অধ্যয়নৰ সম্পূৰ্ণ মাছুল

জয়পুৰত হোটেলৰ পৰা হেৰাল দুই কোটিৰ হীৰাৰ গহনা

বিবাহত ভাগ ল'বলৈ মুম্বাইৰ পৰা আহি বাহৰ পাতিছিল হোটেলত

জয়পুৰ, ২৭ নৱেম্বৰ ঃ ৰাজস্থানৰ জয়পুৰত এখন হোটেলত বাহৰপাতি থকা গ্ৰাহকৰ হীৰাৰ অলংকাৰ হৰলুকি হ'ল। এই অলংকাৰৰ মূল্য প্ৰায় দুই কোটি টকা বুলি ব্যক্ত কৰা হৈছে। জয়পুৰৰ হোটেলৰ পৰা পৰিয়ালটোৱে এখন বিবাহৰ বাবে ওলাই গৈছিল। মুম্বাইৰ পৰা আহি জয়পুৰৰ উক্ত হোটেলত বাহৰ পাতি থকা পৰিয়ালটোৱে পঞ্চতাৰকাযুক্ত হোটেলখনত আশ্ৰয় লৈছিল। ইফালে জৱাহৰ চাৰ্কুলৰ বিষয়া ৰাধা ৰামনে ব্যক্ত কৰা অনুসৰি শুকুৰবাৰে নিশাৰ ভাগত পৰিয়ালটোৱে গোচৰ ৰুজু কৰিছিল। হোটেলৰ কোঠাৰ পৰাই এই অলংকাৰ চুৰি হোৱা বুলি ব্যক্ত কৰা হৈছে। এখন পঞ্চতাৰকাযুক্ত হোটেলত কেনেকৈ বন্ধ কোঠাৰ পৰা গহণা চুৰ কৰি নিব পাৰিলে তাক লৈ প্ৰশ্ন উত্থাপিত হৈছে। এই ঘটনাত হোটেলখনৰ কৰ্মকৰ্তা জড়িত থকা বুলি ভুক্তভোগী পৰিয়ালটোৱে অভিযোগ উত্থাপন কৰিছে।

দক্ষিণ আফ্ৰিকা ভ্ৰমণত বাধা আৰোপ অষ্ট্ৰেলিয়াৰ ঃ নতুন বৈশিষ্ট্যৰ ক'ভিড ভাইৰাছ

মেলব'ৰ্ন, ২৭ নৱেম্বৰ ঃ অষ্ট্ৰেলিয়াৰ নাগৰিকসকলক দক্ষিণ আফ্ৰিকা ভ্ৰমণ নকৰিবলৈ নিৰ্দেশ দিছে প্ৰশাসনে। কিয়নো দক্ষিণ আফ্ৰিকাৰ বিভিন্নঅঞ্চলত ক'ভিড ভাইৰাছৰ অমিক্ৰন ভেৰিয়েণ্ট ধৰা পৰিছে। নতুনকৈ পোহৰলৈ অহা এই ভাইৰাছৰ সংক্ৰমণে যিকোনো ব্যক্তিক বিপদৰ মাজলৈ ঠেলি দিব পাৰে। সেয়েহে অষ্ট্ৰেলিয়াই দেশখনৰ নাগৰিকসকলক এই নিৰ্দেশনা জাৰি কৰিছে। কেৱল ইমানেই নহয় দক্ষিণ আফ্ৰিকাৰ নখন প্ৰদেশৰ পৰা আহিব লগা লোকসকলৰ ক্ষেত্ৰতো সতৰ্কবাণী জাৰি কৰিছে। লগতে এইসকল লোকে অষ্ট্ৰেলিয়াত ভৰি দিয়াৰ লগে লগে কমেও ১৪ দিন কোৱাৰেণ্টাইনত থাকিব লাগিব বুলি স্পষ্ট কৰি দিছে। দেশখনৰ স্বাস্থ্যমন্ত্ৰী জৰ্জ হাণ্টে কয় যে দক্ষিণ আফ্ৰিকা, নামিবিয়া, জিম্বাব'ৱে, বোষ্টন, লেছুথু, এছাটিনি, ছিছিলি, মালাৱাই আৰু মোজাম্বিকৰ পৰা আহিব লগা নাগৰিকসকলৰ ক্ষেত্ৰত এই নিৰ্দেশনা প্ৰকাশ কৰিছে। ইফালে যদিহে কোনো লোক অষ্ট্ৰেলিয়াৰ নাগৰিক নহয় বা তেওঁলোকৰ পৰিয়ালৰ কোনো সদস্য অষ্ট্ৰেলিয়াত নাই অথচ এই সময়ছোৱাত আফ্ৰিকাৰ যিকোনো এখন দেশত আছে তেনেহ'লে তেওঁলোকে অকাৰণতে অষ্ট্ৰেলিয়াত প্ৰৱেশ কৰিব নোৱাৰিব। যোৱা চৈধ্য দিন ধৰি তেওঁলোকে দক্ষিণ আফ্ৰিকাত বসবাস কৰি আছে তেনেহ'লে তেওঁলোকক অষ্ট্ৰেলিয়াত প্ৰৱেশৰ অনুমতি দিয়া নহ'ব। উল্লেখ্য যে এই নতুন ভেৰিয়েণ্টৰ ভাইৰাছে মুহূৰ্তে আক্ৰান্তৰ দেহত জটিল পৰিস্থিতিৰ সৃষ্টি কৰিব পাৰে। ফলত আক্ৰান্তসকল বিপজ্জনক অৱস্থালৈ আনকি মৃত্যুৰ মুখলৈয়ো গতি কৰিব পাৰে বুলি সকিয়াই দিয়া হৈছে। ফলত ইয়াৰ প্ৰতিৰোধৰ বাবে সকলো দেশে শেহতীয়াকৈ সচেষ্ট হৈ পৰিছে। তাৰ অংশ হিচাপেই অষ্ট্ৰেলিয়া প্ৰশাসনেও দক্ষিণ আফ্ৰিকা ফেৰৎ যিকোনো লোককে অষ্ট্ৰেলিয়াত প্ৰৱেশৰ ক্ষেত্ৰত এনেদৰে সতৰ্কতামূলক চৰ্ত আৰোপ কৰিছে।

কেৰালাৰ সৱৰীমালা মন্দিৰ দৰ্শনৰ কাৰণে শিশু তথা নাবালকসকলৰ ক'ভিড পৰীক্ষা বাধ্যতামূলক নহয়। কেৱল অভিভাৱক আৰু প্ৰাপ্তবয়স্কসকলেহে মন্দিৰ দৰ্শনৰ ৭২ ঘণ্টাৰ ভিতৰত লাভ কৰা ক'ভিড নিগেটিভৰ প্ৰমাণ-পত্ৰ দাখিল কৰাৰ লগতে ক'ভিড ভেকচিন গ্ৰহণৰ প্ৰমাণ-পত্ৰ আৰু চাৰোন, মাস্ক, ছেনিটাইজাৰ আদি লগত আনিব লাগিব দৰ্শনাৰ্থীসকলে

পানীৰ তলত আছে চেন্নাই চহৰ

২০ জিলাত ধাৰাসাৰ বৰষুণ অব্যাহত, বন্ধ হ'ল শিক্ষানুষ্ঠান, যাতায়াত-পৰিবহণ, ৮জনৰ মৃত্যু

চেন্নাই, ২৭ নৱেম্বৰ ঃ তামিলনাড়ুৰ শেহতীয়া ধাৰাসাৰ বৰষুণ আৰু আৱতৰীয়া বানৰ ফলত চেন্নাইকে ধৰি ২০খন জিলাত স্বাভাৱিক জীৱনযাত্ৰা ব্যাহত হৈছে। স্মাৰ্টচিটি চেন্নাই এতিয়া একাঠু পানীত তলত আছে। আগন্তুক সময়তো কেবাদিনলৈয়ো এই বৰষুণ অব্যাহত থাকিব বুলি বতৰবিজ্ঞান কেন্দ্ৰই প্ৰকাশ কৰিছে। মহানগৰ চেন্নাইৰ বিভিন্ন নলা-নৰ্দমা পানীৰে ওফন্দি পৰাৰ ফলত বৰষুণৰ পানী ওলাই যাবলৈ সম্ভৱ হোৱা নাই। সেয়েহে সমগ্ৰ চহৰখন এতিয়া একাঠু পানীত তলত নিমজ্জিত হোৱা পৰিলক্ষিত হৈছে। এই ভয়াৱহ কৃত্ৰিম বানৰ বাবে ৰাজ্য চৰকাৰে অনিৰ্দিষ্ট কালৰ বাবে শিক্ষানুষ্ঠানসমূহ বন্ধ কৰি দিছে। শুকুৰবাৰে মাজনিশাৰ পৰা হোৱা ধাৰাসাৰ বৰষুণ শনিবাৰেও অব্যাহত থকা দেখা গৈছে। চেন্নাইৰ স্থানীয় আৱাসী এতিয়া অহা-যোৱা কৰাত ভীষণ অসুবিধাৰ সন্মুখীন হোৱাৰ লগতে নিজৰ ঘৰ, ব্যৱসায়িক প্ৰতিষ্ঠান আদিতো এই পানীয়ে ক্ষতি কৰা দেখা গৈছে। বন্ধ হৈ থকা এই পানীৰ ফলত বিভিন্ন পথত ট্ৰেফিক অচল হৈ পৰিছে। পানীৰ পৰিমাণ নিতৌ বৃদ্ধি হৈ থকাৰ বাবে বোকা আৰু অন্যান্য সামগ্ৰীৰে বাটপথ কদৰ্যময় হৈ পৰা বুলি প্ৰকাশ পাইছে। মূল চহৰ চেন্নাইৰ উপৰিও তিৰুভাল্লুৰ, কাঞ্চীপুৰম, ছেংগালপাটু, টেংকাচী, তিৰুনেলভেলী, থুথুকুৰী আদি জিলাসমূহত প্ৰচণ্ড বৰষুণে পৰিস্থিতি জটিল কৰি তুলিছে। ৰাজ্যখনৰ মুখ্যমন্ত্ৰী এম কে ষ্টেলিনে ৰাজ্যবাসীক এই সময়ছোৱাত ধৈৰ্যসহকাৰে পৰিস্থিতিৰ মোকাবিলা কৰিবলৈ আহ্বান জনাইছে। মাছমৰীয়াসকলে যাতে এই সময়ছোৱাত সাগৰ অভিমুখে যাত্ৰা নকৰে তাৰ বাবেও নিৰ্দেশনা দিয়া হৈছে। আনহাতে নিশাৰ ভাগত হোৱা ধাৰাসাৰ বৰষুণে ৰাজ্যখনৰ অন্যান্য স্থানৰ লগতে কেবল চেন্নাইৰ পৰাই আঠজন লোকৰ মৃত্যুৰ খবৰ আহিছে। ৰাজ্যিক ৰাজহ আৰু দুৰ্যোগ ব্যৱস্থাপনা মন্ত্ৰী ৰামচন্দ্ৰনে এই কথা সংবাদ মাধ্যমৰ আগত প্ৰকাশ কৰিছে। প্ৰবল বৃষ্টিপাত আৰু প্ৰাকৃতিক দুৰ্যোগৰ বাবেই এই লোকসকলৰ মৃত্যু হোৱা বুলি প্ৰকাশ পাইছে। এইসকলৰ তিনিজনে এদিনৰ পূৰ্বেই মৃত্যু হোৱা বুলি কোৱা হৈছে। ইফালে এন ডি আৰ এফৰ দুটা বাহিনীয়ে উদ্ধাৰ অভিযান খৰতকীয়া কৰি তুলিছে। সম্প্ৰতি চেন্নাইৰ ২২০ টাতকৈ অধিক স্থানত বানপানীয়ে ব্যাপক ক্ষতিসাধন কৰিছে। ইতিমধ্যে মুখ্যমন্ত্ৰী এম কে ষ্টেলিনে প্ৰকৃতিৰ এই ভয়ংকৰ পৰিৱেশৰ বাবে পৰামৰ্শ বিচাৰি ৰাজ্যপাল আৰ এন ৰবিৰ সৈতে শুকুৰবাৰৰ পুৱাৰ ভাগতে আলোচনাত মিলিত হৈছে। সৰ্বাধিক আক্ৰান্ত স্থানসমূহৰ ভিতৰত আছে নাগাপাট্টিনাম আৰু চৌডালুৰ নামৰ দুখন জিলা। অন্যান্য স্থানতো বানপানীৰ ক্ষয়-ক্ষতি অব্যাহত আছে আৰু পানীৰ প্ৰকোপ হ্ৰাস পোৱাৰ কোনো লক্ষণ বৰ্তমানলৈকে পৰিস্ফুত হোৱা নাই বুলি ব্যক্ত কৰা হৈছে।

ক'ভিড সংক্ৰমণৰ আতংকত জৰুৰী অৱস্থা ঘোষণা কৰিলে নিউয়ৰ্ক গৱৰ্ণৰে

নিউয়ৰ্ক, ২৭ নৱেম্বৰ ঃ আমেৰিকা যুক্তৰাষ্ট্ৰৰ নিউয়ৰ্ক প্ৰদেশত এতিয়া ক'ভিড ভাইৰাছে নতুনকৈ ব্যাপক ৰূপত সংক্ৰমিত হৈছে। সেয়েহে এই ভাইৰাছৰ সংক্ৰমণ প্ৰতিৰোধৰ বাবে নিউয়ৰ্কৰ গৱৰ্ণৰ কাঠি হছুলে প্ৰদেশখনত দুৰ্যোগ ব্যৱস্থাপনা জৰুৰী অৱস্থা ঘোষণা কৰিছে। যোৱা এদিনত নিউয়ৰ্কত তিনি শতাধিক লোক ক'ভিড ভাইৰাছৰ দ্বাৰা আক্ৰান্ত হৈছিল। এনে পৰিস্থিতি যোৱা দুই পখেক ধৰি অব্যাহত আছে। ইফালে দক্ষিণ আফ্ৰিকাত অতি মাৰাত্মক ভেৰিয়েণ্টৰ ভাইৰাছে সংক্ৰমিত ক

সদৌ অসম ভিত্তিত তৰ্ক প্ৰতিযোগিতাত ধাৰাবাহিকভাৱে শ্ৰেষ্ঠ আই এম চি এম এছৰ প্ৰাঞ্জল ডেকা-অঞ্জুমান ভৰদ্বাজ

দৈনন্দিন বাৰ্তাৰ সেৱা, ২৭ নৱেম্বৰ ঃ দিছপুৰ আইন মহাবিদ্যালয়ৰ উদ্যোগত 'সদনৰ মতে, এখন সুস্থ গণতন্ত্ৰৰ বাবে বিৰোধী দল মুঠেও অপৰিহাৰ্য নহয়' শীৰ্ষক বিষয়ত আজি অনুষ্ঠিত সদৌ অসমভিত্তিক তৰ্ক প্ৰতিযোগিতাত শ্ৰেষ্ঠত্বৰ সন্মান লাভ কৰে ইনষ্টিটিউট অৱ মাছকমিউনিকেশ্বন এণ্ড মিডিয়া ষ্টাডিজৰ প্ৰাঞ্জল ডেকা আৰু অঞ্জুমান ভৰদ্বাজে। ইফালে ৰঙিয়া মহাবিদ্যালয়ত কালি অনুষ্ঠিত 'সিদ্ধিনাথ শৰ্মা সোঁৱৰণী' সদৌ অসমভিত্তিক তৰ্ক প্ৰতিযোগিতাতো উক্ত প্ৰতিষ্ঠানৰেই প্ৰাঞ্জল ডেকা আৰু অঞ্জুমান ভৰদ্বাজে দলীয় শাখাত শ্ৰেষ্ঠত্বৰ খিতাপ লাভ কৰাৰ লগতে অঞ্জুমান ভৰদ্বাজ শ্ৰেষ্ঠ তাৰ্কিকৰূপে পৰিগণিত হয়। প্ৰতিযোগিতাত কটন বিশ্ববিদ্যালয়ক প্ৰতিনিধিত্ব কৰি ত্ৰিদীৱ ভাগৱতী আৰু কৌশিক হাজৰিকাই দ্বিতীয় শ্ৰেষ্ঠ দলৰ বঁটা লাভ কৰে। তৰ্ক প্ৰতিযোগিতাখনৰ বিষয় আছিল- 'সদনৰ মতে, ভাৰতবৰ্ষৰ নতুন শিক্ষা নীতিয়ে উচ্চ শিক্ষাৰ ক্ষেত্ৰত বৈপ্লৱিক পৰিৱৰ্তন সাধন কৰিব।' ইনষ্টিটিউট অৱ মাছকমিউনিকেশ্বন এণ্ড মিডিয়া ষ্টাডিজৰ এই ধাৰাবাহিক সাফল্যত উৎফুল্ল প্ৰতিষ্ঠানখনৰ ছাত্ৰ-ছাত্ৰী তথা কৰ্তৃপক্ষ।

কানৈ মহাবিদ্যালয়ত ৭২সংখ্যক সংবিধান দিৱস পালন

দৈনন্দিন বাৰ্তাৰ সেৱা, ডিব্ৰুগড়, ২৭ নৱেম্বৰ ঃ ঐতিহ্যপূৰ্ণ ডিব্ৰুগড় হনুমান বক্স সুৰজমল কানৈ মহাবিদ্যালয়ত ৰাজনীতি বিজ্ঞান বিভাগ আৰু এন এছ এছৰ যুটীয়া উদ্যোগত শুকুৰবাৰে ৭২সংখ্যক সংবিধান দিৱস পালন কৰা হয়। ৰাজনীতি বিজ্ঞান বিভাগৰ মুৰব্বী অধ্যাপিকা ড° নিৰ্মালি পেগুৱে সভাপতিত্ব কৰা অনুষ্ঠানত সমল ব্যক্তি হিচাপে উপস্থিত থাকি ৰাজনীতি বিজ্ঞান বিভাগৰ অধ্যাপক তথা এন এছ এছৰ প্ৰগ্ৰাম অফিচাৰ ড° বিৰাজ দত্তই ভাৰতবৰ্ষৰ সংবিধান প্ৰণয়নৰ আঁৰৰ ঐতিহাসিক ঘটনাৱলী তথা ভাৰতীয় সংবিধানৰ গুৰুত্বৰ বিষয়ে বিশদভাৱে ছাত্ৰ-ছাত্ৰীসকলক অৱগত কৰে। অনুষ্ঠানত কানৈ মহাবিদ্যালয় শিক্ষক গোটৰ সম্পাদক ড° দীপাংকজ গগৈৰ লগতে বিভিন্ন বিভাগৰ বহুকেইজন অধ্যাপক-অধ্যাপিকা আৰু শতাধিক ছাত্ৰ-ছাত্ৰী উপস্থিত থাকে। উল্লেখ্য যে আজিৰ এই অনুষ্ঠানতে উপস্থিত সকলো ছাত্ৰ-ছাত্ৰীয়ে ভাৰতীয় সংবিধানৰ প্ৰস্তাৱনাত উল্লেখ থকা সকলো আদৰ্শ আৰু নীতি পালন কৰাৰ শপত গ্ৰহণ কৰে।

বৰপেটাত একেদিনাই ২৯২টা মহিলা আত্মসহায়ক গোটলৈ ১১.৩২ কোটিৰ ঋণ

উৎপাদিত সামগ্ৰীৰ মান উন্নত কৰাৰ পৰামৰ্শ উপায়ুক্তৰ

দৈনন্দিন বাৰ্তাৰ সেৱা, বৰপেটা, ২৭ নৱেম্বৰ ঃ অসম ৰাজ্যিক গ্ৰামীণ জীৱিকা অভিযান, বৰপেটাৰ সৌজন্যত জিলাখনত থকা বিভিন্ন বেংকৰ সহযোগত আজি একেদিনাই ২৯২টা মহিলা আত্মসহায়ক গোটৰ মাজত মুঠ ১১.৩২ কোটি টকাৰ ঋণ প্ৰদান কৰা হয়। আজি বৰপেটাত অনুষ্ঠিত এখন বিশাল ঋণ মেলাত এই ঋণত মঞ্জুৰী প্ৰদান কৰাৰ লগতে ইয়াৰে সিংহভাগ বিতৰণো কৰা হয়। জিলা পৰিষদৰ সভাগৃহত অনুষ্ঠিত অনুষ্ঠানত উপায়ুক্ত তেজ প্ৰসাদ ভূচালে আনুষ্ঠানিকভাৱে ঋণ মঞ্জুৰী-পত্ৰ বিতৰণ কৰি ঋণ মেলাৰ আনুষ্ঠানিকভাৱে শুভাৰম্ভ কৰে। এই উপলক্ষে দিয়া ভাষণত তেওঁ কয় যে, গ্ৰামীণ জীৱিকা অভিযানৰ দ্বাৰা ৰূপায়িত এই কাৰ্যসূচীৰ দ্বাৰা এফালে গ্ৰাম্য অৰ্থনীতি সুদৃঢ় হোৱাৰ লগতে আনফালে মহিলা সবলীকৰণৰ দিশতো ব্যাপক ইতিবাচক প্ৰভাৱ পৰিলক্ষিত হৈছে। তেওঁ মহিলাসকলক নিজৰ উৎপাদিত সামগ্ৰীৰ গুণমান বিশিষ্টতা আৰু আকৰ্ষণীয়তা বৃদ্ধিৰ প্ৰচেষ্টা নিৰন্তৰ চলাই যাবলৈ পৰামৰ্শ আগবঢ়ায়। তেওঁ কয় যে বজাৰ দখল কৰিবলৈ হ'লে উৎপাদিত সামগ্ৰীৰ মান উন্নত হোৱাৰ লগতে কিছু নতুনত্ব থকাৰ প্ৰয়োজন। লগতে উপযুক্ত

প্ৰচাৰৰো আৱশ্যকতাৰ বিষয়ে তেওঁ দোহাৰে। বৰপেটা জিলা গ্ৰামীণ জীৱিকা অভিযানৰ প্ৰকল্প প্ৰবন্ধক সুমিত দাসে আঁত ধৰা সভাত দিয়া ভাষণত জিলা তথ্য আৰু জনসংযোগ বিষয়া বিকাশ শৰ্মাই চৰকাৰে আগবঢ়োৱা এই আঁচনিৰ দ্বাৰা প্ৰতিগৰাকী মহিলাকে আত্মপ্ৰতিষ্ঠাৰ সুযোগ গ্ৰহণ কৰিবলৈ আহ্বান জনায়। ইয়ে মহিলাসকলৰ আৰ্থিক নিৰাপত্তা আৰু সামাজিক প্ৰতিষ্ঠাৰ ক্ষেত্ৰতো সহায়ক হ'ব বুলি তেওঁ মত প্ৰকাশ কৰে। সভাত জিলা পৰিষদৰ উপ-মুখ্য কাৰ্যবাহী বিষয়া চিত্তৰঞ্জন ডেকা, গ্ৰামীণ জীৱিকা অভিযানৰ ৰাজ্যিক প্ৰকল্প বিষয়া দীপাংকৰ বৰুৱা, অসম গ্ৰামীণ বিকাশ বেংকৰ আঞ্চলিক প্ৰবন্ধক ৰামকৃষ্ণ শৰ্মা, নাবাৰ্ডৰ সহকাৰী মহাপ্ৰবন্ধক শ্যামল কুমাৰ দে' আৰু ইউকো বেংকৰ লীড প্ৰবন্ধক প্ৰমোদ কুমাৰ, বৰপেটা জিলা গ্ৰামীণ স্বনিয়োজন প্ৰতিষ্ঠানৰ প্ৰবন্ধক ৰঞ্জিত কুমাৰ তালুকদাৰ আদিয়েও চমু ভাষণ প্ৰদান কৰি আত্মসহায়ক গোটসমূহক উৎসাহিত কৰে। উল্লেখ্য যে আজি প্ৰদান কৰা ঋণৰ সিংহভাগেই দিয়া হৈছে অসম গ্ৰামীণ বিকাশ বেংকৰ তৰফৰ পৰা। ইয়াৰ উপৰি এপেক্স বেংক, ছেণ্ট্ৰেল বেংক, এইচ ডি এফ চি বেংক, কানাৰা বেংক, ষ্টেট বেংক আদিৰ তৰফৰ পৰাও গোটসমূহলৈ ঋণ আগবঢ়োৱা হৈছে। জিলা জনসংযোগ বিষয়াই এই কথা প্ৰকাশ কৰি জনাইছে যে, ইয়াকে লৈ চলিত বিত্তীয় বৰ্ষত অবিভক্ত বৰপেটা জিলাৰ ১,১১৪টা আত্মসহায়ক গোটৰ মাজত ২০ কোটি ২৮ লাখ টকাৰ ঋণ প্ৰদান কৰা হৈছে।

সৰবৰহী যুৱক বিদুল বৰাৰ মৃত্যু

দৈনন্দিন বাৰ্তাৰ সেৱা, ৰহা, ২৭ নৱেম্বৰ ঃ চাপৰমুখৰ চকিয়ালগাঁও নিৱাসী সমাজপ্ৰিয় সৰবৰহী যুৱক বিদুল বৰাৰ (৫২) যোৱানিশা উচ্চ ৰক্তচাপজনিত ৰোগত আক্ৰান্ত হৈ গুৱাহাটী চিকিৎসা মহাবিদ্যালয় চিকিৎসালয়ত মৃত্যু হয়। বিভিন্ন সামাজিক, ধৰ্মীয় অনুষ্ঠানৰ সৈতে জড়িত হৈ থকা বৰা এসময়ত আছুৰ সৈতেও জড়িত আছিল। পৰৱৰ্তী সময়ত কংগ্ৰেছ দলৰ এগৰাকী সক্ৰিয় সদস্য হিচাপেও সেৱা আগবঢ়াইছিল বৰাই। মৃত্যুৰ সময়ত বৰাই পত্নীৰ লগতে এটি পুত্ৰ আৰু অনেক আত্মীয়ক এৰি থৈ গৈছে। বৰাৰ মৃত্যুত চাপৰমুখৰ বিভিন্ন দল-সংগঠনে শোকপ্ৰকাশ কৰিছে।

বিজেপিৰ অনুসূচিত জাতি মৰ্চা ধুবুৰী জিলা সমিতিৰ উদ্যোগত সংবিধান গৌৰৱ যাত্ৰা আৰু সংবিধান গৌৰৱ সভা

দৈনন্দিন বাৰ্তাৰ সেৱা, ধুবুৰী, ২৭ নৱেম্বৰ ঃ ধুবুৰী জিলাৰ গোলকগঞ্জত অনুসূচিত জাতি মৰ্চাৰ উদ্যোগত এখন সংবিধান গৌৰৱ যাত্ৰা আৰু সংবিধান গৌৰৱ সভা ২৬ নৱেম্বৰৰ পৰা ৬ ডিচেম্বৰলৈকে হ'ব লগা কাৰ্যসূচী আৰম্ভ হয়। শুকুৰবাৰৰ এই কাৰ্যসূচীৰ প্ৰথমতে বিজেপি দলৰ পতাকা উত্তোলন কৰাৰ পিছত গোলকগঞ্জৰ নগৰ অঞ্চলত এক শোভাযাত্ৰা কৰাৰ লগতে গোলকগঞ্জৰ শিল্পী সমাজ প্ৰেক্ষাগৃহত এখন সংবিধান গৌৰৱ সভা অনুষ্ঠিত হয়। আজিৰ অনুষ্ঠানত ভাষণ আগবঢ়ায় জিলা বিজেপিৰ সভাপতি ডাঃ দেৱময় স্যান্যাল, জিলা অনুসূচিত জাতি মৰ্চাৰ সভাপতি দীপক চৌধুৰী, গোপাল বৰ্মন, অধ্যাপক পি বি কলেজ গৌৰীপুৰ, নিতীশ ৰঞ্জন দাস, প্ৰভাৰী ধুবুৰী জিলা,এছ চি মৰ্চা। আৰু এই অনুষ্ঠানটোত বিজেপি দলৰ শতাধিক কৰ্মী উপস্থিত থাকি অনুষ্ঠানটো সাফল্যমণ্ডিত কৰে।

কলিয়াবৰৰ বুঢ়াপাহাৰত দুদিনত দুটাকৈ দুৰ্ঘটনা

পৰ্যবেক্ষণৰ বাবে উপস্থিত আৰক্ষী অধীক্ষক

দৈনন্দিন বাৰ্তাৰ সেৱা, কলিয়াবৰ, ২৭ নৱেম্বৰ ঃ কলিয়াবৰৰ বুঢ়াপাহাৰত কালি উপস্থিত হয় নগাঁৱৰ আৰক্ষী অধীক্ষক আনন্দ মিশ্ৰ। সঘনাই দুৰ্ঘটনা সংঘটিত হোৱা বুঢ়াপাহাৰ অঞ্চলত বৃহস্পতিবাৰে এটা দুৰ্ঘটনা সংঘটিত হোৱাৰ পাছত শুকুৰবাৰে পুৱাতে এখন অইল টেংকাৰ ভস্মীভূত হয়। কালি দুৰ্ঘটনা সংঘটিত হোৱা বুঢ়াপাহাৰত উপস্থিত হৈ দুৰ্ঘটনাৰ কাৰণ সম্পৰ্কে পৰ্যালোচনা কৰে। উল্লেখ্য যে, এ এছ-০৬ এ চি-১৮৬১ নম্বৰৰ নামনিমুৱা টেংকাৰখনত কি তেল আছিল সেই কথা নিশ্চিত হোৱা নাই। টেংকাৰখন বাগৰি পৰাৰ পাছতেই ঘটনাস্থলীৰ পৰা চালক-হেন্দিমেনে পলায়ন কৰে। কলিয়াবৰৰ বুঢ়াপাহাৰত তেল পৰিবাহী ট্ৰাকত ভয়ংকৰ অগ্নিকাণ্ড। বুঢ়াপাহাৰত পুৱা দাউ দাউকৈ জ্বলিল তেলৰ টেংকাৰ। কৰ্তব্যৰত বনকৰ্মীয়ে প্ৰত্যক্ষ কৰি খবৰ দিয়ে আৰক্ষী আৰু কলিয়াবৰৰ অগ্নিনিৰ্বাপক বাহিনীক। অগ্নিনিৰ্বাপক বাহিনীৰ এখন গাড়ীয়ে জুই নিৰ্বাপনৰ চেষ্টা কৰে যদিও বিফল হয়। টেংকীত পানী শেষ হোৱাত পুনৰ জ্বলি উঠে টেংকাৰখন। ঘটনা সংঘটিত হোৱাৰ পাছত ৩৭নং ৰাষ্ট্ৰীয় পথটোৰ দুয়ো পাৰে বহু যান-বাহন আবদ্ধ হৈ পৰে যদিও বৰ্তমান পথছোৱা মুকলি হয়। তদুপৰি, বৃহস্পতিবাৰে নিশা কলিয়াবৰৰ বুঢ়াপাহাৰত আন এক ভয়ংকৰ পথ দুৰ্ঘটনা সংঘটিত হয়। ট্ৰাকখনে দ্ৰুতবেগত আহি আন এখন বাহন অতিক্ৰম কৰিবলৈ গৈ নিয়ন্ত্ৰণ হেৰুৱাই পথৰ কাষৰ গছত খুন্দা মাৰি দুৰ্ঘটনাত পতিত হয়। কথামপি প্ৰাণ ৰক্ষা ডব্লিউ বি-৫৭ ডি-৪১৬৯ নম্বৰৰ ট্ৰাকখনৰ চালক-হেন্দিমেনৰ। ১২ চকীয়া ট্ৰাক দুৰ্ঘটনাগ্ৰস্ত হোৱাৰ ফলত ৩৭নং ৰাষ্ট্ৰীয় ঘাইপথত যান-জঁটৰ সৃষ্টি হয়। ক্ৰেনৰ জৰিয়তে পথৰ মাজৰ পৰা ট্ৰাকখন আঁতৰাই পথছোৱা মুকলি কৰাতহে পথতে আবদ্ধ হৈ থকা গাড়ীসমূহে পুনৰ চলাচল কৰে।

লিডু-গুৱাহাটী নামনিমুৱা ইণ্টাৰচিটী এক্সপ্ৰেছত মৃতদেহ উদ্ধাৰ

দৈনন্দিন বাৰ্তাৰ সেৱা, ৰহা, ২৭ নৱেম্বৰ ঃ শুকুৰবাৰে পুৱা চাপৰমুখ ৰে'ল ষ্টেচনত নামনিমুৱা লিডু-গুৱাহাটী ইণ্টাৰচিটী এক্সপ্ৰেছ ৰে'ল গাড়ীখনৰ পৰা এজন অচিনাক্ত লোকৰ মৃতদেহ উদ্ধাৰ কৰা হয়। জানিব পৰা মতে কালি পুৱা প্ৰায় ৫ মান বজাত ইণ্টাৰচিটী এক্সপ্ৰেছ ৰে'ল গাড়ীখন চাপৰমুখ ষ্টেচন পোৱাৰ পাছত এটা ডবাত অচেতন অৱস্থাত এজন লোক পৰি থকা ডবাটোৰ অন্য যাত্ৰীসকলে প্ৰত্যক্ষ কৰি চাপৰমুখ ৰে'ল আৰক্ষীক খবৰ দিয়ে। পাছত ৰে'লখনৰ গাৰ্ডজনৰ জৰিয়তে আৰক্ষীয়ে অচেতন অৱস্থাত থকা লোকজনক নমাই আনে। ইয়াৰ পাছত চাপৰমুখ ৰে'লৰে চিকিৎসালয়ৰ চিকিৎসকজনে লোকজনক মৃত বুলি নিশ্চিত কৰে। প্ৰায় ৩৮ বছৰ বয়সৰ মৃত লোকজনৰ মৃতদেহটো ৰহা ৰাজহ চক্ৰ বিষয়াৰ উপস্থিতিত মৰণোত্তৰ পৰীক্ষাৰ বাবে নগাঁও অসামৰিক চিকিৎসালয়লৈ প্ৰেৰণ কৰে। বাতৰি লিখা সময়লৈকে মৃতদেহটো চিনাক্তকৰণ হোৱা নাই। মৰণোত্তৰ পৰীক্ষাৰ পাছত মৃতদেহটো নগাঁও ভোগেশ্বৰী ফুকননী অসামৰিক চিকিৎসালয়ৰ মৰ্গত ৰখা হৈছে বুলিও জানিব পৰা গৈছে।

বিদুৰ্নীতিবিৰোধী যুৱ শক্তি অসমৰ উদ্যোগত ২০২১ বৰ্ষৰ বঁটা ঘোষণা

আন্তঃৰাষ্ট্ৰীয় দুৰ্নীতিবিৰোধী বঁটা-২০২১ ওদালগুৰিৰ প্ৰকল্প সঞ্চালক ভাস্কৰজ্যোতি বৰুৱাক

দৈনন্দিন বাৰ্তাৰ সেৱা, ভেৰগাঁও, ২৭ নৱেম্বৰ ঃ দুৰ্নীতিবিৰোধী যুৱ শক্তি অসমে ২০১৭ চনৰ পৰা আন্তঃৰাষ্ট্ৰীয় দুৰ্নীতিবিৰোধী দিৱস উদ্‌যাপন কৰাৰ লগতে মহা দুৰ্নীতি-কেলেংকাৰিৰ বিৰুদ্ধে জনসাধাৰণক সজাগ-সচেতন কৰা চৰকাৰী বা বেচৰকাৰী ব্যক্তিক প্ৰতি বছৰে আন্তঃৰাষ্ট্ৰীয় দুৰ্নীতিবিৰোধী বঁটাৰে সন্মানিত কৰি অনুপ্ৰেৰণা যোগাই আহিছে। এইবেলি ৰাজ্যখনৰ ২৭গৰাকী বিশিষ্ট সাংবাদিক, চিত্ৰশিল্পী, আৰক্ষী অধীক্ষক, সমাজ সেৱকক ডিচেম্বৰ মাহৰ ৯ তাৰিখে কামৰূপ জিলাৰ পুথিভঁৰালত বঁটাসমূহ প্ৰদান কৰা হ'ব বুলি জনাইছে দুৰ্নীতিবিৰোধী যুৱ শক্তি অসমৰ সভাপতি ধৰ্মকান্ত গগৈয়ে। ৰাজ্যিক ভিত্তিত আন্তঃৰাষ্ট্ৰীয় দুৰ্নীতিবিৰোধী বঁটাপ্ৰাপকসকল হৈছে দৰঙৰ আৰক্ষী অধীক্ষক সুশান্ত বিশ্ব শৰ্মা, এন ডি-২৪ৰ মুখ্য সম্পাদক ৰাজদীপ বাইলুং বৰুৱা, বিশিষ্ট জ্যেষ্ঠ সাংবাদিক কিৰণ গগৈ, ভাস্কৰজ্যোতি শৰ্মা, উৎপল বৰা, কুমুদ বৰুৱা, কুশল শইকীয়া, ভৈৰৱ মুণ্ডা, অনিমেষ নাথ, পংকজ কুমাৰ দত্ত, কুঞ্জমোহন ৰায়, বনজিত মহন্ত, বিশিষ্ট চিত্ৰশিল্পী ৰবীন ব'ৰ, অৱসৰী আৰক্ষী বিষয়া পিনাকী মিত্ৰ, কলিয়াবৰৰ মহকুমা আৰক্ষী বিষয়া মৃন্ময় দাস, বিহুবৰৰ বন বিষয়া সন্তোষ ফুকন, ধেমাজি জিলাৰ কৰ পৰিদৰ্শক দিব্যৰঞ্জন বৰা, ভিডিঅ' জাৰ্নেলিষ্ট বিপুল মজুমদাৰ, সমাজ সেৱক বাবুজান হাজৰিকা, নাজিৰাৰ মহকুমাধিপতি সব্যসাচী কাশ্যপ, বিশিষ্ট চিকিৎসক প্ৰসন্নমল্ল বুজৰবৰুৱা, বিশ্বনাথ জিলাৰ আৰক্ষী অধীক্ষক লীনা দলে, দুৰ্নীতি নিবাৰক শাখাৰ ডি এছ পি মৈত্ৰেয়ী ডেকা আৰু ওদালগুৰি জিলাৰ প্ৰকল্প সঞ্চালক ভাস্কৰজ্যোতি বৰুৱা। ওদালগুৰি জিলাৰ প্ৰকল্প সঞ্চালক ভাস্কৰজ্যোতি বৰুৱাই আন্তঃৰাষ্ট্ৰীয় দুৰ্নীতিবিৰোধী বঁটা-২০২১ লাভ কৰিব বুলি জানিব পাৰি ওদালগুৰি জিলাখনৰ দল-সংগঠনে তেওঁক শুভেচ্ছা জ্ঞাপন কৰিছে।

ওদালগুৰি জিলাৰ গড়কাষ ফুটুকিবাৰীত বাথৌ ধৰ্মৰ (ঔখাম গৌৰলৈ জানাই) ন'ৱা খোৱা পৰৱ উৎসৱ উদ্‌যাপন

দৈনন্দিন বাৰ্তাৰ সেৱা, খৈৰাবাৰী, ২৭ নৱেম্বৰ ঃ ওদালগুৰি জিলা ভেৰগাঁও মহকুমা অন্তৰ্গত গড়কাষ ফটুকিবাৰী গাঁৱত আজি বড়োসকলৰ (ঔখাম গৌৰলৈ জানাই) অসমীয়া ভাষাত ন'ৱা খোৱা পৰৱ উৎসৱটি উলহ-মালহৰে উদ্‌যাপন কৰা দেখা যায়। উল্লেখ্য যে বাথৌ ধৰ্মীয় বড়োসকলৰ এটি পৰম্পৰাগত উৎসৱ ঔখাম গোৰলৈ জানাই অসমীয়াত নৱা খোৱা পৰৱ উৎসৱটি প্ৰতি বছৰে আঘোণ মাহৰ ৯ তাৰিখে বড়োসকলে আঘোণ মাহৰ নতুন ধান ঘৰত চপাই নি নতুন ধানৰ চাউলৰ ভাত বছৰটোৰ প্ৰথমবাৰৰ বাবে বাথৌ ঈশ্বৰৰ ওচৰত প্ৰাথনা জনাই ৰাইজে মিলি-জুলি একেলগে এসাঁজ খোৱাৰ বাবে এই উৎসৱটি উদ্‌যাপন কৰে। সেয়েহে আজি আঘোণ মাহৰ ৯ তাৰিখ ২৬ নৱেম্বৰ দিনা বিভিন্ন প্ৰান্তৰ লগতে ওদালগুৰি জিলাৰ ভেৰগাঁও মহকুমা অন্তৰ্গত গড়কাষ আৰু

ফটুকিবাৰী গাঁৱত ঔখাম গৌৰলৈ জানাই ন'ৱা খোৱা উৎসৱটি দিনজোৰা কাৰ্যসূচী মৰ্মে পুৱা বাথৌ ধৰ্মৰ পতকা উত্তোলন কৰে গড়কাষ ফুটুকিবাৰী গাঁও পৰিচালনা সমিতিৰ সভাপতি মোহন বড়োয়ে। আনহাতে, গাঁওখনৰ স্বৰ্গগামী লোকসকলৰে শ্ৰদ্ধাঞ্জলি জ্ঞাপন কৰে ফুটুকিবাৰী বাথৌ মন্দিৰৰ পূজাৰী কুলেন বসুমতাৰীয়ে আৰু লগতে উদ্‌যাপনৰ লগত সংগতি ৰাখি দুআষাৰ মন্তব্য কৰে গাঁওখনৰ এজন জ্যেষ্ঠ ব্যক্তি কনক চন্দ্ৰ বড়োয়ে। অন্তত গাঁওখনৰ প্ৰতিগৰাকী লোকে মন্দিৰত ভগৱানৰ ওচৰত (আৰজ) প্ৰাৰ্থনা কৰি (বিমা মাইনাওক)অসমীয়াত দেৱী মা লক্ষ্মীক মন্দিৰৰ পৰা নিজৰ নিজৰ ঘৰলৈ আগবঢ়াই নিয়ে প্ৰতিগৰাকী গৃহণীয়ে। শেষত ৰাইজে মিলিজুলি মুকলি পথাৰত (ঔখাম গৌৰলৈ জানাই) এসাঁজ ন'ৱা ভাত খাই কাৰ্যসূচী সম্পন্ন কৰে।

হাজো বিজেপিৰ মুখ্য কাৰ্যালয়ত সংবিধান গৌৰৱ দিৱস উদ্‌যাপন

দৈনন্দিন বাৰ্তাৰ সেৱা, হাজো, ২৭ নৱেম্বৰ ঃ আজি সংবিধান দিৱস। ডাঃ বি আৰ আম্বেদকাৰৰ নেতৃত্বত ১৯৪৯ চনৰ ২৬ নৱেম্বৰ, অৰ্থাৎ আজিৰ তাৰিখটোতে আমাৰ দেশে সংবিধান প্ৰস্তুত কৰি উলিয়াইছিল। আৰু সংবিধানখন ১৯৫০ চনৰ ২৬ জানুৱাৰী তাৰিখৰ পৰা বলৱৎ কৰা হৈছিল। তেতিয়াৰে পৰা ২৬ নৱেম্বৰৰ দিনটো সংবিধান দিৱস হিচাপে পালন কৰি অহা হৈছে। সমান্তৰালভাৱে ২৬ নৱেম্বৰৰ দিনটোত হাজো বিজেপিৰ মুখ্য কাৰ্যালয়ত ভাৰতীয় জনতা পাৰ্টীৰ উত্তৰ কামৰূপ জিলা অনুসূচিত জাতি মৰ্চাৰ উদ্যোগত ১১দিনীয়া কাৰ্যসূচীৰে সংবিধান গৌৰৱ দিৱস উদ্‌যাপন কৰা হয়। তদুপৰি হাজো বিজেপিৰ মুখ্য কাৰ্যালয়ৰ পৰা এটি বৃহৎ ৰেলীৰে সংবিধান গৌৰৱ যাত্ৰাৰ সমদলেৰে প্ৰথমটো কাৰ্যসূচীৰ শুভাৰম্ভ কৰা হয়। উক্ত কাৰ্যসূচীত সংবিধানৰ আদৰ্শ অক্ষুণ্ণ ৰাখি ৰাষ্ট্ৰ নিৰ্মাণৰ বাবে দেশৰ প্ৰতিজন নাগৰিকৰ সংকল্প আৰু প্ৰতিশ্ৰুতিবদ্ধতাক শক্তি প্ৰদান কৰাৰ লক্ষ্যৰে সংবিধান দিৱস উদ্‌যাপন কৰা হয় বুলিও উল্লেখ কৰে দলীয় নেতা-কৰ্মীবৃন্দই। আজিৰ উক্ত কাৰ্যসূচীত উপস্থিত থাকে অনুসূচিত জাতি মৰ্চাৰ ৰাজ্যিক প্ৰভাৰী ৰামেশ্বৰ বণিয়া, অনুসূচিত জাতি মৰ্চাৰ ৰাজ্যিক প্ৰাক্তন সাধাৰণ সম্পাদক নীলকান্ত দাস, উত্তৰ কামৰূপ জিলা অনুসূচিত জাতি মৰ্চাৰ উপ-সভাপতি ভুৱনেশ্বৰ দাস, সভাপতি নগেন মালাকৰ, সাধাৰণ সম্পাদক অপূৰ্ব চৌধুৰী, সম্পাদক অসীমজ্যোতি মেধি, অধিবক্তা নিখিল চৌধুৰী, প্ৰবক্তা হিতেশ চন্দ্ৰ দাসকে প্ৰমুখ্য কৰি প্ৰায়সংখ্যক বিশিষ্ট গণ্যমান্য ব্যক্তি।

তেজপুৰ কলিবাৰীত ঘৰৰ চৌহদতে ভস্মীভূত দুখন বাহন

আৰক্ষীক এজাহাৰ

দৈনন্দিন বাৰ্তাৰ সেৱা, তেজপুৰ, ২৭ নৱেম্বৰ ঃ তেজপুৰ কলিবাৰীৰ মেধি চুবুৰিত কালি নিশা দাউ দাউকৈ জ্বলিল দুখনকৈ বাহন। উল্লেখ্য যে, নৰ কুমাৰ বৰাৰ বাসগৃহত থকা এখন ছুইফ্ট ডিজায়াৰ আৰু এখন অটোৰিক্সা অগ্নিদগ্ধ হোৱাৰ ঘটনাই ৰহস্যৰ সৃষ্টি কৰিছে। মাজনিশা কিদৰে ঘৰৰ চৌহদত থকা বাহনত জুই লাগিল। কোনো দুষ্কৃতিকাৰীয়ে অগ্নিসংযোগ কৰিছিল নেকি বাহন দুখনত, নে অন্য কোনো কাৰণত এইদৰে জ্বলি উঠিল দুখনকৈ বাহন। পুৱতি নিশালৈ চাৰিখনকৈ অগ্নিনিৰ্বাপক বাহিনীৰ গাড়ীৰে জুই নিৰ্বাপন কৰে যদিও সম্পূৰ্ণৰূপে ভস্মীভূত হয় এ এছ-১২ বি চি-১৬৫৫ নম্বৰৰ অটোৰিক্সা আৰু এ এছ-০১ বি বি-৭৪৫৫ নম্বৰৰ ছুইফ্ট ডিজায়াৰ গাড়ীখন। ঘটনা সন্দৰ্ভত নৰ কুমাৰ বৰাৰ পৰিয়ালৰ লোকে তেজপুৰ আৰক্ষী চকীত এজাহাৰ দাখিল কৰিছে যদিও ঘটনা সংক্ৰান্তত এতিয়ালৈ কোনো শুংসূত্ৰ ওলোৱা নাই।

ৰাষ্ট্ৰীয় 'পুতল যাত্ৰা'ত বিনীতা দেৱীৰ পৰিচালনাত পুতলা নাট 'বিষ্ণুপ্ৰসাদ ৰাভা' মঞ্চস্থ

দৈনন্দিন বাৰ্তাৰ সেৱা, ২৭ নৱেম্বৰ ঃ সংগীত নাটক একাডেমীৰ পৰা 'আজাদী কা অমৃত মহোৎসৱ' ৰাষ্ট্ৰীয় পৰ্যায়ৰ 'পুতুল যাত্ৰা' ১৫-১৮ নৱেম্বৰলৈ সংগীত নাটক একাডেমীৰ মেঘদূত থিয়েটাৰ, ৰবীন্দ্ৰ ভৱন, দিল্লীত অনুষ্ঠিত হৈ যায়। ভাৰতৰ বিভিন্ন ৰাজ্যৰ প্ৰতিষ্ঠিত আৰু আন্তঃৰাষ্ট্ৰীয় আৰু সৰ্বভৰতীয় পৰ্যায়ত সুনাম কঢ়িয়াই অনা দলসমূহে পুতলা নাট পৰিৱেশন কৰে। অসমৰ পৰা ভাৰত চৰকাৰৰ সাংস্কৃতিক মন্ত্ৰণালয়ৰ পৰা টেগৰ ৰাষ্ট্ৰীয় ৰিচাৰ্চ স্কলাৰপ্ৰাপ্ত বিনীতা দেৱীৰ পৰিচালনাত আৰু ভাৰত চৰকাৰৰ সাংস্কৃতিক মন্ত্ৰণালয়ৰ পৰা ছিনিয়ৰ ফেল'শ্বিপপ্ৰাপক সীমান্ত শৰ্মাৰ ৰচিত পুতলা নাট 'বিষ্ণুপ্ৰসাদ ৰাভা' ১৬ নৱেম্বৰ তাৰিখে সন্ধিয়া ৬.৩০ বজাত সুৰজিৎ একাডেমীৰ দ্বাৰা পৰিৱেশিত হয়। পুতলা নাটখনত লাঠী পুতলা আৰু ছাঁ পুতলাৰ জৰিয়তে পৰিৱেশিত হয়। পুতলা নাটত বিষ্ণুপ্ৰসাদ ৰাভাৰ ভাৰত স্বাধীন হোৱাৰ যি অৰিহণা তাক সুন্দৰকৈ উপস্থাপন কৰিছে। বিষ্ণুপ্ৰসাদ ৰাভাই সংগীত, নাট, নৃত্য, চিত্ৰ, আবৃত্তিৰ জৰিয়তে অসমৰ জনগণক স্বাধীনতা আন্দোলনত আগবাঢ়ি যোৱাৰ যি মানসিকতা তাক নাটখনত বৃহৎভাৱে উল্লেখ কৰিছে। স্বাধীনতা আন্দোলনত প্ৰতিজন দেশপ্ৰেমিকৰ আন্দোলনত আগবাঢ়ি যোৱাৰ যি ব্যৱস্থা সকলোৰে ভিন্নতা দেখা পোৱা গৈছিল। বিষ্ণুপ্ৰসাদ ৰাভাই সংগীতৰ দ্বাৰা জাতি-ধৰ্ম নিৰ্বিশেষে কৃষক, বনুৱা, ডেকা-গাভৰু সকলোকে জাগ্ৰত কৰিছিল। সকলো জনসাধাৰণ আন্দোলনত জঁপিয়াই পৰিছিল। এনে প্ৰতিটো দিশ সুন্দৰকৈ পৰিৱেশিত হৈছে। পুতলা নাটখনত সম্পূৰ্ণ অসমীয়া লোক সাজসজ্জা, লোক নৃত্য আৰু বাদ্যযন্ত্ৰৰে আকৰ্ষণৰ কেন্দ্ৰ বিন্দু হৈ পৰিছে। পুতলাসমূহৰ সঞ্চালনৰ অভিনয় মানৱৰ জৰিয়তে কৰা যেন অনুভৱ হৈছে। কোনো ধৰণৰ জড়তা দেখা পোৱা নাছিল। প্

নিউজিলেণ্ডৰ বিৰুদ্ধে প্ৰথম ইনিংছত ভাৰতৰ অগ্ৰগতি

অক্ষৰ পেটেলৰ পাঁচটা উইকেট

কানপুৰ, ২৭ নৱেম্বৰ ঃ ভাৰতে নিউজিলেণ্ডৰ বিৰুদ্ধে খেলা দুখনীয়া টেষ্ট শৃংখলাৰ প্ৰথমখন টেষ্টৰ প্ৰথম ইনিংছত অগ্ৰগতি লাভ কৰিছে। উল্লেখ্য যে ভাৰতৰ প্ৰথম ইনিংছৰ ৩৪৫ ৰাণৰ প্ৰত্যুত্তৰত নিউজিলেণ্ডে আজি ২৯৬ ৰাণত প্ৰথম ইনিংছ সামৰে। ইফালে, তৃতীয় দিনাৰ খেলৰ অন্তত ভাৰতে দ্বিতীয় ইনিংছ আৰম্ভ কৰি শুভমন গিল (১) ৰ উইকেটতো হেৰুৱাই সংগ্ৰহ কৰিছে ১৪ ৰাণ। দিনান্তত উইকেটত আছে মায়ংক আগৰৱালা (৪) আৰু চেতেশ্বৰ পূজাৰা (৯)। প্ৰথম ইনিংছত ৪৯ ৰাণৰ অগ্ৰগতি লাভ কৰা ভাৰতে এতিয়া হাতত নটা উইকেট থকা অৱস্থাত ৬৩ ৰাণত আগবাঢ়ি আছে। উল্লেখ্য যে ভাৰতৰ প্ৰথম ইনিংছৰ ৩৪৫ ৰাণৰ প্ৰত্যুত্তৰত কালি দ্বিতীয়দিনা নিউজিলেণ্ডে কোনো উইকেট নেহেৰুৱাকৈ প্ৰথম ইনিংছত সংগ্ৰহ কৰিছিল ১২৯ ৰাণ। দলক সুন্দৰ আৰম্ভণি দিছিল দুই অপেনাৰে। কিন্তু আজি ১৫১ ৰাণৰ যুটি কৰাৰ পাছত উইকেটত থকা দুই অপেনাৰ ইয়ং (৮৯ ৰাণ) আৰু লাথাম (৯৫ ৰাণ) শতক অবিহনে আউট হয়। লগে লগে সমাপ্ত হয় নিউজিলেণ্ডৰ ইনিংছো। কিৱি বহিনীয়ে ১৪৫ ৰাণত হেৰুৱাই ১০ টা উইকেট। ব্যৰ্থ হয় কেন উইলিয়ামছন (১৮), ৰ'জ টেইলৰ (১১) আৰু নিকলছ (২)। উল্লেখ্য যে ভাৰতক মেচলৈ প্ৰত্যাৱৰ্তন কৰাত মুখ্য ভূমিকা লয় স্পীনাৰ অক্ষৰ পেটেলে। ৬২ ৰাণত পাঁচটা উইকেট লাভ কৰে অক্ষৰে। আনহাতে, ৰবীচন্দ্ৰন অশ্বিনে তিনিটা আৰু উমেশ যাদব আৰু ৰবীন্দ্ৰ জাডেজাই এটাকৈ উইকেট পায়।

প্ৰথম ইনিংছৰ অগ্ৰগতি আমাৰ বাবে গুৰুত্বপূৰ্ণ ঃ অক্ষৰ

কানপুৰ, ২৭ নৱেম্বৰ ঃ 'প্ৰথম ইনিংছৰ অগ্ৰগতি আমাৰ বাবে গুৰুত্বপূৰ্ণ। অৱশ্যে আমি আশা কৰিছিলো এশ ৰাণৰ অগ্ৰগতি। কিন্তু অপেনাৰে সুন্দৰ বেটিং কৰিছে। স্বাভাৱিকতে আমি শক্তিশালী স্থিতিত আছো। আনহাতে, এই সবল স্থিতিৰ মূলতে হ'ল আমাৰ বেটছমেনৰ প্ৰথম ইনিংছৰ দৃঢ়তা বেটিং। ৰাণ কৰাৰ বাবে আমি বলিং কৰাত সুযোগ পাইছো আৰু সফল হৈছো।' এই মন্তব্য ভাৰতীয় স্পীনাৰ অক্ষৰ পেটেলৰ। উল্লেখ্য যে ভাৰতে নিউজিলেণ্ডৰ বিৰুদ্ধে খেলা দুখনীয়া টেষ্ট শৃংখলাৰ প্ৰথমখন টেষ্টৰ প্ৰথম ইনিংছত ৬৩ ৰাণৰ অগ্ৰগতি লাভ কৰিছে। ভাৰতৰ প্ৰথম ইনিংছৰ ৩৪৫ ৰাণৰ প্ৰত্যুত্তৰত কোনো উইকেট নেহেৰুৱাকৈ ১৫১ ৰাণ কৰিছিল নিউজিলেণ্ডে। কিন্তু ভাৰতক মেচলৈ প্ৰত্যাৱৰ্তন কৰাত মুখ্য ভূমিকা লয় স্পীনাৰ অক্ষৰ পেটেলে। ৬২ ৰাণত পাঁচটা উইকেট লাভ কৰে অক্ষৰে। ইয়াৰপূৰ্বে ভাৰতে ৩৪৫ ৰাণত প্ৰথম ইনিংছ সামৰে। উল্লেখ্য যে এই টেষ্টতে অভিষেক কৰা শ্ৰেয়াছ আয়াৰৰ দৃঢ়তাপূৰ্ণ শতক আৰু অলৰাউণ্ডাৰ ৰবীন্দ্ৰ জাডেজাৰ অনবদ্য ৫০ ৰাণৰ সহায়ত ভাৰতে নিউজিলেণ্ডৰ বিৰুদ্ধে দৃঢ় স্থিতিত উপনিত হৈছিল অভিষেক টেষ্ট মেচতে অনবদ্য গৌৰৱময় শতক অৰ্জন কৰিছে ভাৰতৰ শ্ৰেয়াছ আয়াৰে। এই সফলতা লাভ কৰা আয়াৰ ভাৰতৰ ১৬ নম্বৰ বেটছমেন। টেষ্টৰ প্ৰথমদিনা চাৰি উইকেটত ২৫৮ ৰাণ কৰিছিল ভাৰতে। টছত জয়ী হৈ ভাৰতে প্ৰথমে বেটিং কৰাৰ সিদ্ধান্ত লয় যদিও অপেনাৰ শুভমন গিল (৫২ ৰাণ) ৰ অৰ্ধশতকৰ বাবে বাকী তিনি অভিজ্ঞ বেটছমেন অধিনায়ক অজিংক্য ৰাহানে (৩৫ ৰাণ), চেতেশ্বৰ পূজাৰা (২৬ ৰাণ) আৰু মায়ংক আগৰৱাল (১৩ ৰাণ) ব্যৰ্থ হয়। কিন্তু শ্ৰেয়াছ আয়াৰ আৰু ৰবীন্দ্ৰ জাডেজাই শতকীয় যুটি বান্ধি ভাৰতৰ ইনিংছ নতুনকৈ গঢ়ে। আনহাতে, অশ্বিনে ৩৫ ৰাণ কৰে। নিউজিলেণ্ডৰ টীম ছাউথীয়ে পাঁচটা আৰু জেমিছনে তিনিটা উইকেট দখল কৰে।

নলবাৰী ক্ৰীড়া সন্থাৰ আন্তঃক্লাব ভলীবল লীগত নিজ পকোৱা স্পোৰ্টিং ক্লাব চেম্পিয়ন

দৈনন্দিন বাৰ্তাৰ ক্ৰীড়া প্ৰতিনিধি, নলবাৰী, ২৭ নৱেম্বৰ ঃ ৭ আৰু ৮ নৱেম্বৰত গৰ্ডন স্কুল খেলপথাৰত হৈ যোৱা নলবাৰী ক্ৰীড়া সন্থাৰ ২০২১-২২ বৰ্ষৰ আন্তঃ ক্লাৱ ভলীবল লীগত নিজ পকোৱা স্পোটিং ক্লাৱে চেম্পিয়নৰ খিতাপ আৰ্জন কৰে। দুদিনীয়াকৈ অনুষ্ঠিত হোৱা লীগ খনত ১০ টা ক্লাৱে অংশ গ্ৰহণ কৰিছিল। প্ৰথম দিনা লীগ পৰ্য্যায়ৰ খেল সমুহৰ অন্তত দ্বিতীয় দিনৰ ছেমি ফাইনেল খেলত নৱাৰুণ ক্লাৱে পূব নলবাৰী ক'চিং চেণ্টাৰক ২-১ গেমত আৰু নিজ পকোৱা স্পোটিং ক্লাৱে নলবাৰী ভলী ক্লাৱক ২-০ ছেটত পৰাজিত কৰি চূড়ান্ত খেলৰ যোগ্যতা অৰ্জন কৰে। ক্ৰীড়া সংগঠক হৰিশ গোস্বামীয়ে উদ্ধোধন কৰা চূড়ান্ত খেলত নিজ পকোৱা স্পোটিং ক্লাৱে নৱাৰুণ ক্লাৱক ২৫-২১,২৫-২৩ পোনপটীয়া ছেটত পৰাজিত কৰি চূড়ান্ত বিজয়ীৰ সন্মান লাভ কৰে। ২০২১-২২ বৰ্ষৰ ভলীবল লীগত শ্ৰেষ্ঠ খেলুৱৈ হিচাপে নিৰ্বাচিত হয় নিজ পকোৱা স্পোৰ্টচ ক্লাৱৰ খেলুৱৈ উৎপল সাউদ। নিশা ১০ বজাত ক্ৰীড়া সন্থাৰ হকী সম্পাদক চন্দন হালৈয়ে আঁত ধৰা বঁটা বিতৰণী সভাত উপস্থিত থাকে ক্ৰীড়া সন্থাৰ উপ সভাপতি সত্যেন শৰ্মা, সহ সম্পাদক ৰাতুল গোস্বামী, মৃগেন কলিতা, কোষাধক্ষ্য কৰুনা বৰ্মন, বেডমিন্টন সম্পাদক অমন বৰ্মনকে ধৰি নিজ পকোৱা স্পোৰ্টচ ক্লাৱৰ সভাপতি বলেন বৰুৱা, সম্পাদক ৰঞ্জন দত্তৰ লগতে বহুকেইজন ক্ৰীড়া সংগঠক সকল। লীগখন সফলতাৰে সমাপন হৈ যোৱা বাবে নলবাৰী ক্ৰীড়া সন্থাৰ সাধাৰণ সম্পাদক মনোজ কুমাৰ চৌধুৰীয়ে আটায়েকে ধন্যবাদ সহ কৃতজ্ঞতা জ্ঞাপন কৰে।

ৰুদ্ৰৰ বিৰুদ্ধে তিনিচুকীয়া টাউন ক্লাবৰ জয়

গুৱাহাটী, ২৭ নৱেম্বৰ ঃ অসম ক্ৰিকেট সন্থাই আয়োজন কৰা অসম প্ৰিমিয়াৰ ক্লাব চেম্পিয়নশিপৰ আজি তিনিচুকীয়াত হোৱা মেচত তিনিচুকীয়া টাউন ক্লাবে ন উইকেটত পৰাস্ত কৰে ৰুদ্ৰ ক্লাবক। পোনতে বেটিং কৰি ৰুদ্ৰ ক্লাবে ১৫.৫ অভাৰত ৬৫ ৰাণত ইনিংছ সামৰে। প্ৰত্যুত্তৰত, তিনিচুকীয়া টাউন ক্লাবে ৬.৪ অভাৰত এটা উইকেট হেৰুৱাই ৬৬ ৰাণ কৰি জয় অৰ্জন কৰে। উল্লেখ্য যে মুঠ ৭৫ লাখ টকা প্ৰাইজমানি থকা এ চি এৰ উক্ত প্ৰিমিয়াৰ ক্লাব চেম্পিয়নশিপ ক্ৰিকেট প্ৰতিযোগিতাৰ চেম্পিয়ন দলে লাভ কৰিব ১০ লাখ টকা। ৰানাৰ্ছআপ দলে পাঁচ লাখ টকা। ছেমিফাইনেলত পৰাস্ত হোৱা দল দুটাই দুই লাখকৈ। মাণ্ডলিক স্তৰৰ চেম্পিয়ন দলে ডেৰ লাখ তথা ৰানাৰ্ছআপ দলে এক লাখ টকা পাব। আনহাতে, জিলাৰ চেম্পিয়ন দলে লাভ কৰিব এক লাখ। উল্লেখ্য যে প্ৰথম ৰাউণ্ডৰ পাছত দ্বিতীয় স্তৰত হ'ব মাণ্ডলিক ৰাউণ্ডৰ মেচ। এইবাৰ দুটা স্থানত কৰা হ'ব মাণ্ডলিক ৰাউণ্ডৰ মেচ। এ চি এৰ মুঠ মণ্ডলৰ সংখ্যা কিন্তু ছটা। উল্লেখ্য যে প্ৰথম স্তৰত যিসলক চেণ্টাৰত চতুৰ্থ অসম প্ৰিমিয়াৰ ক্লাব চেম্পিয়নশিপৰ খেল হ'ব প্ৰতিটো কেন্দ্ৰৰ পৰা এটাকৈ দল যোগ্যতা অৰ্জন কৰিব মাণ্ডলিক ৰাউণ্ডৰ মেচলৈ।

দেহশ্ৰী প্ৰতিযোগিতাৰ বাছনি শিবিৰ

দৈনন্দিন বাৰ্তাৰ ক্ৰীড়া প্ৰতিনিধি, গোলাঘাট, ২৭ নৱেম্বৰ ঃ ২৪-২৬ ডিচেম্বৰলৈ ধুবুৰীত অনুষ্ঠিত হ'বলগীয়া সদৌ অসম দেহশ্ৰী প্ৰতিযোগিতাত অংশ গ্ৰহণৰ বাবে গোলাঘাট জিলা দল গঠনৰ উদ্দেশ্যে গোলাঘাটৰ বিগ ব্ৰাদাৰ্চ জিমত ৫ ডিচেম্বৰৰ দিনৰ ২ বজাৰ পৰা এটা বাছনি শিবিৰ অনুষ্ঠিত কৰা হ'ব বুলি গোলাঘাট জিলা ফিজিকেল কেয়াৰ এছ'চিয়েচনৰ সভাপতি বিবেকানন্দ হাজৰিকাই জনাইছে। উক্ত দিনা নিৰ্ধাৰিত সময়ত শিবিৰটোত এছ'চিয়েচনৰ স্বীকৃতিপ্ৰাপ্ত ক্লাবসমূহৰ ইচ্ছুক খেলুৱৈসকলক উপস্থিত থাকিবলৈ সভাপতিগৰাকীয়ে অনুৰোধ জনাইছে। অধিক তথ্যৰ বাবে ৯১০১০৫৬১৮৬ নম্বৰত যোগাযোগ কৰিব পাৰিব।

বালিপোতাত প্ৰাইজমানী ফুটবলৰ ফাইনেলত ৰেপাং এফ চিৰ জয়

দৈনন্দিন বাৰ্তাৰ ক্ৰীড়া প্ৰতিনিধি, মঙলদৈ, ২৭ নৱেম্বৰ ঃ বালিপোতা আঞ্চলিক ক্ৰীড়া সন্থাৰ উদ্যোগত বালিপোতা আলোক সংঘ আৰু আঞ্চলিক ৰাইজৰ সহযোগত তিনিদিনীয়া কাৰ্য্যসুচীৰে অনুষ্ঠিত হোৱা প্ৰাইজমানী ফুটবল প্ৰতিযোগিতাৰ আজি বালিপোতা উচ্চ-মাধ্যমিক বিদ্যালয় খেলপথাৰত অনুষ্ঠিত হৈ যোৱা ফাইনেলত পশ্চিম দৰং ফুটবল দলক পুনিয়াৰ ৰেপাং এফ চি দলে ৪-৩ ৰ ব্যবধানত পৰাস্ত কৰিবলৈ সক্ষম হয়। তিনিদিনীয়াকৈ অনুষ্ঠিত ফুটবল খেল প্ৰতিযোগিতাখনিত অবিভক্ত দৰং জিলাৰ ১৬ টা দলে অংশগ্ৰহণ কৰা খেল খনৰ প্ৰথমখন ছেমি-ফাইনেল খেল উদ্বোধন কৰে লক্ষীমপুৰ সমবায় সমিতি লিমিটেডৰ সভাপতি দানেশ্বৰ ডেকাই। ৰেপাং এফ চি আৰু পশ্চিম দৰং ফুটবল দলৰ মাজত অনুষ্ঠিত ফাইনেল খেলখন উদ্বোধন কৰে মঙলদৈ ক্ৰীড়া সন্থাৰ উপ সভাপতি, অসম ভলীবল সন্থাৰ যুটীয়া সম্পাদক তথা মঙলদৈ নগৰ উন্নয়ন প্ৰাধিকৰণৰ অধ্যক্ষ প্ৰতাপ ৰৰদলৈয়ে। ফাইনেল খেলখনত উপস্থিত থাকে অসম ফুটবল সন্থাৰ ৰেফাৰী ৰমা বৈশ্য, মঙলদৈ ক্ৰীড়া সন্থাৰ ৰেফাৰী ব'ৰ্ডৰ অধ্যক্ষ দীপ্তি বড়ো, আৰক্ষী বিষয়া হেমচন্দ্ৰ নাথ, সাংবাদিক অজয় ডেকাৰ লগতে কেইবাগৰাকীও প্ৰবীণ ক্ৰীড়াবিদ।

দেৰগাঁৱত আমন্ত্ৰণমূলক ভলীবল প্ৰতিযোগিতা

দৈনন্দিন বাৰ্তাৰ ক্ৰীড়া প্ৰতিনিধি, দেৰগাঁও, ২৭ নৱেম্বৰ ঃ দেৰগাঁও ভলীবল ক'চিং চেণ্টাৰৰ উদ্যোগত একাদশ বাৰ্ষিক আমন্ত্ৰণমূলক ভলীবল প্ৰতিযোগিতাখন এইবাৰ ১১ ডিচেম্বৰত অনুষ্ঠিত কৰিবলৈ প্ৰস্তুতি চলোৱা হৈছে। দেৰগাঁও নাৰিকলগুৰিস্থিত গড়কাপ্টানী বিভাগৰ কাৰ্যালয় সমীপৰ খেলপথাৰত অনুষ্ঠিত হ'ব লগা প্ৰতিযোগিতাখনিত অসমৰ আঠটা আগশাৰীৰ ভলীবল দলে অংশগ্ৰহণ কৰিব। দেৰগাঁও ভলীবল ক'চিং চেণ্টাৰৰ সভাপতি সুজিত হাজৰিকা আৰু সম্পাদক নয়নমণি বৈশ্যই প্ৰতিযোগিতাখনৰ সফলতাত ৰাইজৰ সহযোগিতা কামনা কৰিছে।

ইণ্ডোনেছিয়া অপেন বেডমিণ্টনৰ পৰা বিদায় চিৰাগ-ৰেড্ডীৰো

ছেমি-ফাইনেলত পৰাস্ত পি ভি সিন্ধু

বালি, ২৭ নৱেম্বৰ ঃ ভাৰতৰ পি ভি সিন্ধুই পুনৰবাৰ ছেমিফাইনেলতে নিজৰ অভিযান সামৰিলে। চলিত ইণ্ডোনেছিয়া অপেন বেডমিণ্টন প্ৰতিযোগিতাৰ আজি অনুষ্ঠিত হোৱা ছেমিফাইনেলত সিন্ধুক ২১-১৫, ৯-২১, ১৪-২১ ৰ ব্যৱধানত পৰাস্ত কৰে ইণ্টাননে। উল্লেখ্য যে ইয়াৰপূৰ্বে যোৱা সপ্তাহত পি ভি সিন্ধুই ইণ্ডোনেছিয়া মাষ্টাৰ্ছতো ছেমিফাইনেলতে যাত্ৰা সামৰিছিল। জাপানৰ আকানে ২১-১৩, ২১-৯ ৰ ব্যৱধানত পৰাস্ত কৰিছিল সিন্ধুক। চলিত প্ৰতিযোগিতাত কোৱাৰ্টাৰ ফাইনেলত সিন্ধুই ১৪-২১, ২১-১৯, ২১-১৪ ৰ ব্যৱধানত জয়লাভ কৰিছিল। ইয়াৰপূৰ্বে দ্বিতীয় ৰাউণ্ডৰ মেচত সিন্ধুই ২১-১২, ২১-১৮ ৰ ব্যৱধানত জয়লাভ কৰি কোৱাৰ্টাৰ ফাইনেলত প্ৰৱেশ কৰিছিল। উল্লেখ্য যে ইণ্ডোনেছিয়া মাষ্টাৰ্ছ বেডমিণ্টন প্ৰতিযোগিতাত ব্যৰ্থ হোৱাৰ পাছত ভাৰতৰ পি ভি সিন্ধুই লক্ষ্য লৈছিল ইণ্ডোনেছিয়া অপেন বেডমিণ্টন প্ৰতিযোগিতাত সফল হোৱাৰ। কিন্তু আশা কৰা ফল নাপালে। প্ৰতিযোগিতাৰ প্ৰথম ৰাউণ্ডৰ মেচত সিন্ধুৱে ১৭-২১, ২১-১৭, ২১-১৭ ৰ ব্যৱধানত কষ্টকৰ জয় অৰ্জন কৰিছিল। ইফালে, সিন্ধুৰ লগতে আজি ছেমিফাইনেলত পৰাস্ত হয় ভাৰতৰ পুৰুষ ডাবলছ যুটি চিৰাগ চেট্টী আৰু ৰেংকিৰেড্ডী। ব্যৱধান হ'ল ২১-১৬, ২১-১৮। কোৱাৰ্টাৰ ফাইনেলত চিৰাগ চেট্টী আৰু ৰেংকিৰেড্ডী ২১-১৯, ২১-১৯ ৰ ব্যৱধানত জয়লাভ কৰিছিল।

উইকেটকীপাৰ ঋদ্ধিমান সাহা আঘাতপ্ৰাপ্ত

তৃতীয়দিনা ভাৰতৰ হৈ উইকেটৰক্ষকৰ দায়িত্বত ভৰত

কানপুৰ, ২৭ নৱেম্বৰ ঃ ভাৰত আৰু নিউজিলেণ্ডৰ মাজৰ দুখনীয়া টেষ্ট শৃংখলাৰ প্ৰথমখন টেষ্টৰ আজি তৃতীয়দিনা ভাৰতৰ হৈ উইকেটৰক্ষকৰ দায়িত্ব লয় নৱাগত কে এছ ভৰতে। উল্লেখ্য যে টেষ্টখন খেলা ভাৰতৰ উইকেটৰক্ষক ঋদ্ধিমান সাহা আঘাতপ্ৰাপ্ত হোৱাত চিকিৎসকে তেওঁক খেলাৰ পৰা আঁতৰাইছে বুলি বি চি চি আয়ে জনায়। সেয়ে আজি তৃতীয়দিনা ভাৰতৰ হৈ উইকেটৰক্ষকৰ দায়িত্ব লয় ভৰতে। উল্লেখ্য যে ভাৰতে নিউজিলেণ্ডৰ বিৰুদ্ধে খেলা তিনিখনীয়া টি-২০ শৃংখলাটো ৩-০ ত লাভ কৰাৰ পাছত এতিয়া লক্ষ্য লৈছে দুখনীয়া টেষ্ট শৃংখলা জয় কৰা। কিন্তু চলিত টেষ্টত ভাৰতৰ সন্মুখত প্ৰত্যাহ্বান আছে। কাৰণ বিৰাট কোহলি, ৰোহিত শৰ্মা আৰু লোকেছ ৰাহুল নাই দলত। উল্লেখ্য যে নিউজিলেণ্ডৰ বিৰুদ্ধে খেলা চলিত দুখনীয়া টেষ্ট শৃংখলাৰ প্ৰথম টেষ্টত খেলা নাই বিৰাট কোহলিয়ে। সেয়ে দলক নেতৃত্ব দিছে অজিংক্য ৰাহানে। কিন্তু দ্বিতীয় টেষ্টত বিৰাটে দলত যোগ দি পুনৰ নেতৃত্ব দিব। দলত নাই ৰোহিত শৰ্মা, যশপ্ৰীত বুমৰাহ আৰু ঋষভ পণ্টো। কিন্তু অভিষেক কৰা শ্ৰেয়াছে নতুন আশা আনিছে ভাৰতীয় শিবিৰলৈ। উল্লেখ্য যে ভাৰতৰ প্ৰথম ইনিংছৰ ৩৪৫ ৰাণৰ প্ৰত্যুত্তৰত নিউজিলেণ্ডে আজি ২৯৬ ৰাণত প্ৰথম ইনিংছ সামৰে। ইফালে, তৃতীয় দিনাৰ খেলৰ অন্তত ভাৰতে দ্বিতীয় ইনিংছ আৰম্ভ কৰি এক উইকেট হেৰুৱাই সংগ্ৰহ কৰিছে ১৪ ৰাণ। প্ৰথম ইনিংছত ৪৯ ৰাণৰ অগ্ৰগতি লাভ কৰা ভাৰতে এতিয়া হাতত নটা উইকেট থকা অৱস্থাত ৬৩ ৰাণত আগবাঢ়ি আছে।

কামৰূপ জিলা আন্তঃক্লাব এথলেটিক্ছ

শুৱালকুছি স্প'ৰ্টছ একাডেমীৰ সাফল্য

দৈনন্দিন বাৰ্তাৰ ক্ৰীড়া প্ৰতিনিধি, শুৱালকুছি, ২৭ নৱেম্বৰ ঃ কামৰূপ জিলা ক্ৰীড়া সন্থাৰ তত্ত্বাৱধানত হাজো ক্ৰীড়া সন্থাৰ উদ্যোগত হাজোত অনুষ্ঠিত আন্তঃক্লাব এথলেটিকচ্ প্ৰতিযোগিতাত শ্ৰেষ্ঠত্ব প্ৰদৰ্শনেৰে সফলতাৰ ধাৰা অব্যাহত ৰাখিলে স্প'ৰ্টছ একাডেমী অৱ শুৱালকুছিৰ এথলীটসকলে। জিলাখনৰ ৫০০ এথলীটে অংশগ্ৰহণ কৰা প্ৰতিযোগিতাখনত ১০ টা সোণৰ, ৮ টা ৰূপৰ আৰু ৭ টা ব্ৰঞ্জৰ পদকেৰে শ্ৰেষ্ঠত্ব প্ৰতিপন্ন কৰিছে একাডেমীৰ খেলুৱৈসকলে। পদক প্ৰাপ্ত খেলুৱৈসকল ক্ৰমে ল'ৰা- বিকি কুমাৰ, দ্বীপ দাস, প্ৰণৱ বৰ্মন, চিন্ময় বৰ্মন, দিব্যজ্যোতি কলিতা, ৰোহিত নাথ, বিদ্যাসাগৰ বৈশ্য, নিখিল ঠাকুৰীয়া, মনজিত বৈশ্য, ধ্ৰুৱজ্যোতি কলিতা, প্ৰশান্ত দাস, উপকুল নাথ, বিশ্বজিত দাস আৰু কিশোৰ ঠাকুৰীয়া। ইপিনে ছোৱালীৰ- মধুমিতা বৈশ্য, কাকুমণি ভূএগ, মধুস্মিতা কলিতা, জুহিছা অনুভূতি, হিমা তাঁতী, ভনিতা মেধি, গৰিমা দাস আৰু ডিম্পী মেধি। দলটোৰ নেতৃত্বত আছিল প্ৰশিক্ষক নৱজিৎ মালাকৰ, ট্ৰেইনাৰ ভাৰ্গৱ কুমাৰ ওজা আৰু মেনেজাৰ গীতুমণি দাস। পদক প্ৰাপ্ত সকলৰ বহু কেইগৰাকী খেলুৱৈয়ে আগন্তুক বৰ্ষত অনুষ্ঠিত হ'বলগীয়া আন্তঃজিলা এথলেটিকচ্ প্ৰতিযোগিতাত যোগ্যতাৰ ভিত্তিত কামৰূপ জিলাক প্ৰতিনিধিত্বৰে অংশগ্ৰহণ কৰিব। একাডেমীখনৰ এই সফলতাত শুভেচ্ছা জ্ঞাপন কৰিছে শুৱালকুছিবাসীয়ে। ২ বছৰ অতিক্ৰম কৰা একাডেমীখনে নতুন বৰ্ষৰ নামভৰ্তিৰ বাবে সাজু হৈছে বুলি সংবাদমাধ্যমক জনাইছে একাডেমীখনৰ সভাপতি-সম্পাদকে।

মহেন্দ্ৰ নাথ শৰ্মা সোঁৱৰণী ফুটবল প্ৰতিযোগিতা

হিংৰীজান চাহ বাগিচাৰ ছেমি-ফাইনেলত প্ৰৱেশ

দৈনন্দিন বাৰ্তাৰ ক্ৰীড়া প্ৰতিনিধি, মৰাণ, ২৭ নৱেম্বৰ ঃ অসম চাহ মজদুৰ সংঘ আৰু এবিটা মৰাণ শাখা যুটীয়া উদ্যোগত চলি থকা ৩৩সংখ্যক শ্ৰমিকপ্ৰাণ মহেন্দ্ৰ নাথ শৰ্মাৰ সোঁৱৰণী আন্তঃচাহবাগিচা ফুটবল খেল প্ৰতিযোগিতাৰ আজি আঠাবাৰী চাহবাগিচাৰ খেলপথাৰত অনুষ্ঠিত খেলত হিংৰীজান চাহ বাগিচাই মৰাণ চাহবাগিচাক ৪-১ গ'লৰ ব্যৱধানত পৰাস্ত কৰি ছেমি ফাইনেলত প্ৰৱেশ কৰিছে। খেলখন ৯, ৩৭, ৩৯ আৰু ৪০ মিনিটত হিংৰীজান চাহবাগিচাৰ হৈ মুনু মুণ্ডাই হেট্ৰিকসহ চাৰি গ'ল কৰাৰ বিপৰীতে মৰাণ চাহবাগিচাৰ হৈ খেলৰ ১০ মিনিটত ৰূপম মুৰ্মুৱে একমাত্ৰ গ'লটো পৰিশোধ কৰে। খেলখন পৰিচালন কৰে অনিল গঁগোয়ে। লাইনত সহায় কৰে লাকীৰঞ্জন বৰুৱা আৰু দ্বীপেন শইকীয়াই। চতুৰ্থ ৰেফাৰী আছিল জীৱন দাসে। ২৮ নবেম্বৰত ৰাজমাই চাহবাগিচা খেলপথাৰত বামুন চাহবাগিচাই ম'হখুটি চাহ বাগিচাৰ বিৰুদ্ধে অবতীৰ্ণ হ'ব।

প্ৰথম টেষ্টত বাংলাদেশৰ বিৰুদ্ধে যোগ্য আৰম্ভণি পাকিস্তানৰ

ঢাকা, ২৭ নৱেম্বৰ ঃ বাংলাদেশৰ বিৰুদ্ধে খেলা প্ৰথমখন টেষ্টত যোগ্য প্ৰত্যুত্তৰত দিছে পাকিস্তানে। উল্লেখ্য যে বাংলাদেশৰ প্ৰথম ইনিংছৰ ৩৩০ ৰাণৰ প্ৰত্যুত্তৰত পাকিস্তানে আজি দ্বিতীয় দিনা প্ৰথম ইনিংছ আৰম্ভ কৰি কোনো উইকেট নেহেৰুৱাকৈ ১৪৫ ৰাণ কৰিছে। দিনান্তত উইকেটত আছে দুই অপেনাৰ আবিদ আলি (৯৩) আৰু ছফিক (৫২)। উল্লেখ্য যে টেষ্টৰ প্ৰথমদিনা বাংলাদেশে বেটিং কৰি প্ৰথম ইনিংছত ৪৯ ৰাণতে চাৰিটা উইকেট হেৰুৱাইছিল যদিও দিনান্তত চাৰিটা উইকেট ২৫৩ ৰাণ কৰি দৃঢ় স্থিতিত উপনীত হৈছিল। ঘৰুৱা দলক উদ্ধাৰ কৰে লিটন দাস (১১৪) আৰু মুছফিকুৰ ৰহিমে (৯১)। উভয়ৰে মাজত দুশ ৰাণৰ যুটি হয়। বাকীসকল বেটছমেন ব্যৰ্থ হয়। পাকিস্তানৰ হাছান আলিয়ে পাঁচটা উইকেট পায়। উল্লেখ্য যে ইয়াৰপূৰ্বে পাকিস্তানে তিনিখনীয়া টি-২০ শৃংখলাৰ অন্তিম তথা তৃতীয়খন মেচতো বাংলাদেশৰ বিৰুদ্ধে জয়লাভ কৰি ৩-০ ত শৃংখলা দখল কৰিছিল। অন্তিম মেচত পাঁচ উইকেটত জয়ী হয় পাকিস্তান। উল্লেখ্য যে পোনতে বেটিং কৰি বাংলাদেশে কৰে সাত উইকেটত ১২৪ ৰাণ। প্ৰত্যুত্তৰত পাকিস্তানে পাঁচ উইকেটত ১২৭ ৰাণ কৰি জয় অৰ্জন কৰে। স্মৰ্তব্য যে বাংলাদেশ ভ্ৰমণলৈ অহা পাকিস্তান ক্ৰিকেট দলে প্ৰথম দুখন টি-২০ মেচত জয়লাভ কৰি শৃংখলা দখল নিশ্চিত কৰিছিল। পাকিস্তানে দ্বিতীয়খন টি-২০ মেচত আঠ উইকেটত পৰাস্ত কৰে বাংলাদেশক। পোনতে বেটিং কৰা বাংলাদেশে ২০ অভাৰত কৰে সাত উইকেট হেৰুৱাই ১০৮ ৰাণ। প্ৰত্যুত্তৰত, পাকিস্তানে ১৮.১ অভাৰত দুটা উইকেট হেৰুৱাই ১০৯ ৰাণ কৰি জয় অৰ্জন কৰে। ইয়াৰপূৰ্বে পাকিস্তানে প্ৰথম মেচত চাৰি উইকেটত পৰাস্ত কৰিছিল বাংলাদেশক। পোনতে বেটিং কৰা বাংলাদেশে ২০ অভাৰত কৰে সাত উইকেট হেৰুৱাই ১২৭ ৰাণ। প্ৰত্যুত্তৰত, পাকিস্তানে অন্তিম অভাৰত ছয় উইকেটত ১৩২ ৰাণ কৰি জয় অৰ্জন কৰে।

অনুশীলনৰ অভাৱ ভাৰতীয় শ্বাটলাৰ খেলত দেখা গৈছে ঃ প্ৰশিক্ষক গোপীচান্দ

হায়দৰাবাদ, ২৭ নৱেম্বৰ ঃ ক্ৰমাগত দুখন আন্তৰ্জাতিক বেডমিণ্টন প্ৰতিযোগিতাত ভাৰতৰ শ্বাটলাৰে সফলতা লাভ নকৰা সন্দৰ্ভত আজি দলৰ প্ৰশিক্ষক গোপীচান্দে কয় যে কৰ'নাৰ বাবে অনুশীলনত কিছু ব্যাঘাত হৈছে। উল্লেখ্য যে চলিত ইণ্ডোনেছিয়া অপেন বেডমিণ্টন প্ৰতিযোগিতাত ভাৰতৰ পি ভি সিন্ধুই ছেমিফাইনেলতে যাত্ৰা সামৰিছে। ছেমিফাইনেলত পৰাস্ত হয় ভাৰতৰ পুৰুষ ডাবলছ যুটি চিৰাগ চেট্টী আৰু ৰেংকিৰেড্ডী। আনহাতে, কোৱাৰ্টাৰ ফাইনেলত ব্যৰ্থ হয় শ্ৰীকান্ত আৰু প্ৰনীথ। প্ৰতিযোগিতাৰ প্ৰথম ৰাউণ্ডৰ মেচত জয় হৈ দ্বিতীয় ৰাউণ্ডত প্ৰৱেশ কৰিছিল ভাৰতৰ ছাই প্ৰনিথ আৰু কিদাম্বি শ্ৰীকান্তে। শ্ৰীকান্তে ২১-১৫, ১৯-২১, ২১-১২ ৰ ব্যৱধানত পৰাস্ত কৰে দেশৰে সতীৰ্থ প্ৰনয়ক। আনহাতে, প্ৰনিথে ২১-১৯, ২১-১৮ ৰ ব্যৱধানত জয়ী হয়। কিন্তু প্ৰনীথ কোৱাৰ্টাৰ ফাইনেলত প্ৰ

অসম চৰকাৰ

১১ লাখ প্ৰথম শ্ৰেণী (নিয়মীয়া পৰিশোধকাৰী) হিতাধিকাৰীৰ বাবে

অসম মাইক্ৰ'ফাইনেন্স উদগনি আৰু সকাহ আঁচনি, ২০২১ৰ শুভাৰম্ভণি

ড° হিমন্ত বিশ্ব শৰ্মা
মুখ্যমন্ত্ৰী, অসম

এই আঁচনিখনৰ ৰাজ্যিক পৰ্যায়ৰ শুভাৰম্ভণি অনুষ্ঠান অহা ২৮ নৱেম্বৰ,২০২১ তাৰিখে শোণিতপুৰ জিলাত অনুষ্ঠিত হ'ব। নৱেম্বৰ মাহত নিম্নলিখিত মুঠ ৮ খন জিলাৰ হিতাধিকাৰীসকলক উদগনিমূলক সাহায্য প্ৰদান কৰা হ'ব। বাকী জিলাসমূহৰ হিতাধিকাৰীসকলে পৰৱৰ্তী মাহৰ পৰা উদগনিমূলক সাহায্য লাভ কৰিব।

ক্ৰ	জিলা	তাৰিখ	স্থান	অনুষ্ঠানৰ বিশিষ্ট অতিথি
১	শোণিতপুৰ	২৮ নৱেম্বৰ, ২০২১	তেজপুৰ কলেজিয়েট উচ্চতৰ মাধ্যমিক বিদ্যালয়	**ড° হিমন্ত বিশ্ব শৰ্মা,** মাননীয় মুখ্যমন্ত্ৰী, অসম **শ্ৰীযুতা অজন্তা নেওগ,** মাননীয়া বিত্ত আৰু সমাজ কল্যাণ বিভাগৰ মন্ত্ৰী **শ্ৰীযুত পীযুষ হাজৰিকা,** মাননীয় জল সম্পদ,তথ্য আৰু জনসংযোগ বিভাগৰ মন্ত্ৰী **শ্ৰীযুত অশোক সিংঘল,** মাননীয় গৃহ আৰু নগৰ পৰিক্ৰমা, গুৱাহাটী উন্নয়ন বিভাগৰ মন্ত্ৰী
২	মাজুলী	২৯ নৱেম্বৰ, ২০২১	দক্ষিণপাট	**ড° হিমন্ত বিশ্ব শৰ্মা,** মাননীয় মুখ্যমন্ত্ৰী, অসম **শ্ৰীযুতা অজন্তা নেওগ,** মাননীয়া বিত্ত আৰু সমাজ কল্যাণ বিভাগৰ মন্ত্ৰী **শ্ৰীযুত বিমল বৰা,** মাননীয় ক্ৰীড়া আৰু যুৱ কল্যাণ, সাংস্কৃতিক পৰিক্ৰমা বিভাগৰ মন্ত্ৰী
৩	শিৱসাগৰ	২৯ নৱেম্বৰ, ২০২১	বোৰ্ডিং ফিল্ড	**ড° ৰণোজ পেগু,** মাননীয় ভৈয়াম জনজাতি আৰু পিছপৰা শ্ৰেণী কল্যাণ বিভাগৰ মন্ত্ৰী
৪	যোৰহাট	২৯ নৱেম্বৰ, ২০২১	যোৰহাট আদালত খেলপথাৰ	**ড° ৰণোজ পেগু,** মাননীয় ভৈয়াম জনজাতি আৰু পিছপৰা শ্ৰেণী কল্যাণ বিভাগৰ মন্ত্ৰী
৫	ডিমা হাছাও	২৯ নৱেম্বৰ, ২০২১	জিলা পুথিভঁৰাল সভাকক্ষ, হাফলং	**শ্ৰীযুত যোগেন মহন,** মাননীয় ৰাজহ আৰু দুৰ্যোগ ব্যৱস্থাপনা, পাৰ্বত্য অঞ্চল বিভাগৰ মন্ত্ৰী **শ্ৰীযুত দেৱলাল গাৰ্লোচা,** মাননীয় মুখ্য কাৰ্যবাহী সদস্য **শ্ৰীযুতা নন্দিতা গাৰ্লোচা,** মাননীয়া বিধায়িকা **শ্ৰীযুতা ৰাণু লাংথাছা,** মাননীয়া অধ্যক্ষা
৬	পশ্চিম কাৰ্বি আংলং	২৯ নৱেম্বৰ, ২০২১	কছাৰী বস্তী সভাকক্ষ, খেৰণি বজাৰ	**শ্ৰীযুত যোগেন মহন,** মাননীয় ৰাজহ আৰু দুৰ্যোগ ব্যৱস্থাপনা, পাৰ্বত্য অঞ্চল বিভাগৰ মন্ত্ৰী
৭	চৰাইদেউ	৩০ নৱেম্বৰ, ২০২১	সোণাৰি ৰাজহুৱা খেল পথাৰ	**শ্ৰীযুত বিমল বৰা,** মাননীয় ক্ৰীড়া আৰু যুৱ কল্যাণ, সাংস্কৃতিক পৰিক্ৰমা বিভাগৰ মন্ত্ৰী **শ্ৰীযুত যোগেন মহন,** মাননীয় ৰাজহ আৰু দুৰ্যোগ ব্যৱস্থাপনা, পাৰ্বত্য অঞ্চল বিভাগৰ মন্ত্ৰী
৮	গোলাঘাট	২ ডিচেম্বৰ, ২০২১	সমন্বয় ক্ষেত্ৰ (সাধাৰণ খেলপথাৰ)	**শ্ৰীযুত কেশৱ মহন্ত,** মাননীয় স্বাস্থ্য আৰু পৰিয়াল কল্যাণ বিভাগৰ মন্ত্ৰী **শ্ৰীযুতা অজন্তা নেওগ,** মাননীয়া বিত্ত আৰু সমাজ কল্যাণ বিভাগৰ মন্ত্ৰী **শ্ৰীযুত অতুল বৰা,** মাননীয় কৃষি, পশু পালন আৰু পশু চিকিৎসা বিভাগৰ মন্ত্ৰী

আঁচনিখনৰ অৱলোকন

- সমগ্ৰ দেশৰ ভিতৰতেই এই আঁচনিখন প্ৰথম প্ৰচেষ্টা আৰু মাইক্ৰ'ফাইনেন্স সংস্থাসমূহৰ পৰা ক্ষুদ্ৰ ঋণ লোৱা ব্যক্তিসকলক উদগনি আৰু সকাহ প্ৰদান কৰাই হৈছে আঁচনিখনৰ উদ্দেশ্য।
- প্ৰথম শ্ৰেণীৰ ঋণীক ২৫,০০০ টকা অথবা মুঠ অনাদায় ঋণৰ যিটোৱেই কম, সেই পৰিমাণৰ উদগনিমূলক সাহায্য চেকৰ জৰিয়তে প্ৰদান কৰা হ'ব।
- প্ৰথম শ্ৰেণীৰ হিতাধিকাৰীসকলক উদগনিমূলক সাহায্য প্ৰদান কৰাৰ পিছত বাকী দুটা শ্ৰেণীৰ হিতাধিকাৰীক পৰ্যায়ক্ৰমে সকাহ প্ৰদান কৰা হ'ব।

Janasanyog /D/10242/21

বিত্ত বিভাগ | অসম চৰকাৰ

কলিয়াভোমোৰাত কালিকা

কলিয়াভোমোৰা সেতুৰ ৰেলিং ভাগি ওলমি ৰ'ল ট্ৰাক

দৈনন্দিন বাৰ্তাৰ সেৱা, তেজপুৰ, ২৭ নৱেম্বৰ ঃ কলিয়াভোমোৰা দলঙত যেন কালিকা লাগিছে। এটা সপ্তাহত দুটাকৈ ভয়ংকৰ ঘটনা। কালি নিশা পুনৰ কলিয়াভোমোৰা সেতুত ৰেলিং ভাগি ওলমি ৰ'ল দহচকীয়া কণ্টেইনাৰ ট্ৰাক। তিনিচুকীয়াৰ ডুমডুমাৰ পৰা হিন্দুস্তান ইউনিলিভাৰ কোম্পানীৰ সামগ্ৰী কঢ়িয়াই অনা এন এল-০১এবি-২৪৪৪ নম্বৰৰ দহচকীয়া ট্ৰাকখন নিশা প্ৰায় ডেৰমান বজাত কলিয়াভোমোৰা দলঙত দুৰ্ঘটনাত পতিত হয়। তীব্ৰ বেগত অহা ট্ৰাকখনৰ হঠাৎ ইঞ্জিন বন্ধ হৈ যায় আৰু পাৰাৰ ষ্টিয়েৰিং লক হৈ যোৱাৰ ফলত নিয়ন্ত্ৰণ হেৰুৱাই দলঙৰ ৰেলিঙত খুন্দা মাৰে আৰুট্ৰাকৰ আধা অংশ নদীৰ ফালে ওলমি ৰয়। একে সময়তে তেজপুৰৰ ফালৰ পৰা নগাঁও অভিমুখে গৈ থকা টাটা পিকআপ ভেন এখনে দুৰ্ঘটনাত পতিত ট্ৰাকত খুন্দিয়ায়। ইফালে ট্ৰাকখন বাগৰি পৰাৰ সময়ত ট্ৰাকৰ চালকজনৰ হাত ষ্টিৰেয়িঙত সোমাই চেপা খাই ধৰে আৰু নদীৰ ফালে বহু সময় ধৰি ওলমি ৰয় যদিও অন্য বাহনৰ চালক-হেণ্ডিমেনে তেওঁক কথমপি উদ্ধাৰ কৰিবলৈ সক্ষম হয়। আনহাতে ট্ৰাকখনত থকা হেণ্ডিমেন দিলীপ তাছা দুৰ্ঘটনা সংঘটিত হোৱা সময়ৰ পৰাই সন্ধানহীন হৈ আছে। তেওঁৰ ম'বাইল ছুইচ অফ পোৱা গৈছে আৰু এতিয়ালৈ কোনো শুংসূত্ৰ ওলোৱা নাই। হেণ্ডিমেনজন ট্ৰাকৰ পৰা ছিটিকি ব্ৰহ্মপুত্ৰত পৰিব পাৰে বুলি একাংশই সন্দেহ কৰিছে যদিও আৰক্ষীৰ মতে তেওঁ নদীত পৰাৰ সম্ভাৱনা নিচেই তাকৰ। কিয়নো চালকজন নদীৰ ফালে ওলমি ৰোৱাৰ বিপৰীতে গাড়ীৰ আনটো ফালে বহিছিল হেণ্ডিমেন দিলীপ তাছা। দুৰ্ঘটনাস্থলীত দিলীপৰ আত্মীয় লোক উপস্থিত হৈ সাংবাদিকৰ আগত কয় যে দিলীপৰ লগত তিনিদিন পূৰ্বে ফোনযোগে ঘৰৰ মানুহৰ সৈতে যোগাযোগ হৈছিল যদিও কালিৰে পৰা কোনো খবৰ পোৱা নাই তেওঁৰ। কাজিৰঙাৰ বাগৰিৰ নিৱাসী দিলীপ তাছাৰ সন্ধানত আৰক্ষীয়ে অভিযান অব্যাহত ৰাখিছে। আনহাতে জিলা প্ৰশাসনে এছ ডি আৰ এফ আৰু নদী আৰক্ষীৰ সহায়ত ব্ৰহ্মপুত্ৰৰ বুকুত দিলীপৰ সন্ধানত অভিযান অব্যাহত ৰাখিছে। প্ৰণিধানযোগ্য যে, এই কলিয়াভোমোৰা সেতুৰ ওপৰতে যোৱা ২২ নৱেম্বৰৰ পুৱতি নিশা এক ভয়ংকৰ দুৰ্ঘটনাত দলঙৰ ৰেলিং ভাগি ব্ৰহ্মপুত্ৰত পৰিছিল এখন ১২ চকীয়া ট্ৰাক। সেইট্ৰাকখনৰ অৱশিষ্ট উদ্ধাৰ হ'ল যদিও চালক আৰু হেণ্ডিমেনৰ কালিও সন্ধান ওলোৱা নাই।

বিজেপি অনুসূচিত জাতি মঞ্চৰ উদ্যোগত উলিওৱা 'সংবিধান গৌৰৱ যাত্ৰা'ত বিধায়ক ৰূপক শৰ্মা, নগাঁৱত

ভাৰত-ভূটান সীমান্তত হাতীৰ গচকত প্ৰাণ গ'ল এজনৰ

দৈনন্দিন বাৰ্তাৰ সেৱা, তামুলপুৰ, ২৭ নৱেম্বৰ ঃ হাতী-মানুহৰ সংঘাতে ভয়াবহ ৰূপ ধাৰণ কৰিছে তামুলপুৰ মহকুমাৰ ভাৰত-ভূটান সীমান্তত। বিগত সপ্তাহত মহকুমাটোৰ পশ্চিম প্ৰান্তৰ পলোকাটা, কান্দুলিমাৰা, মাদাৰবাৰী, হাঁহকাটা-বালাবাৰীকে ধৰি বহুকেই খন গাঁৱৰ খেতিপথাৰত বনৰীয়া হাতীয়ে কলৰ বাগান, তামোল গছ, বাসগৃহ আদি ভাঙি তহিলং কৰাৰ উপৰি পকা ধান খাই গঞ্জৰ প্ৰভূত ক্ষতি সাধন কৰি অহাৰ লগতে এজন লোকক হত্যা কৰিছিল বনৰীয়া হাতীয়ে। এই ঘটনাৰ প্ৰতিক্ৰিয়া মাৰ নৌযাওঁতেই কালি পুৱাৰ ভাগত তামুলপুৰ মহকুমাৰ ভাৰত-ভূটান সীমান্তৰ পাটকীজু লিৰ নিকটৱৰ্তী শান্তিপুৰ গাঁৱৰ অজয় দাস নামৰ এজন ৩৫ বছৰীয়া লোকক হাতীয়ে গচকি হত্যা কৰে। অজয়ৰ পিতৃ কুমুদ দাসৰ লগতে গাঁওবাসীৰ ভাষ্য মতে ভূটান পাহাৰৰ পৰা খাদ্যৰ সন্ধানত নামনিলৈ ঢাপলি মেলা বনৰীয়া হাতীৰ এটা বৃহৎ জাকে কিছুদিন ধৰি পাগলাদিয়া নদীৰ আশে-পাশে আশ্ৰয় লৈ সমগ্ৰ অঞ্চলটোৰ খেতিপথাৰত পকা ধান খাই তহিলং কৰাৰ উপৰি মানুহৰ ঘৰ, কলৰ খেতিৰো অনিষ্ট সাধন কৰিছিল। হাতীৰ জাকটো ইতিমধ্যে বন বিভাগৰ লোকে কালি পাগলাদিয়া নদীৰ বুকুৰেদি খেদি নি ভূটান পাহাৰৰ ফালে পঠাইছিল যদিও ৰাতিৰ ভিতৰতে জাকটো পুনৰ উভতি আহি শান্তিপুৰ গাঁৱত প্ৰৱেশ কৰে আৰু কালি নিচেই পুৱাৰ ভাগত হঠাৎ এটা হাতীয়ে জাকৰ পৰা ফালৰি কাটি আহি লোকজনক গচকি হত্যা কৰে। ইতিমধ্যে আৰক্ষী আৰু বন বিভাগৰ লোক ঘটনাস্থলীত উপস্থিত হৈ যাৱতীয় ব্যৱস্থা গ্ৰহণ কৰিছে।

মৃতকৰ পৰিয়ালৰ গৃহত উপস্থিত বিটিআৰ প্ৰধান প্ৰমোদ বড়ো ঃ

ইফালে হাতীৰ আক্ৰমণত মৃত্যুবৰণ কৰা অজয় দাসৰ শান্তিপুৰৰ ঘৰত বিয়লিৰ ভাগত উপস্থিত হয় বিটিআৰ প্ৰধান প্ৰমোদ বড়ো। বিটিআৰ প্ৰধানগৰাকীয়ে অজয় দাসৰ পৰিয়ালক সাক্ষাৎ কৰি গভীৰ সমবেদনা জ্ঞাপন কৰাৰ লগতে পৰিয়াল বৰ্গলৈ এক লাখ টকাৰ চেক প্ৰদান কৰে।

বিজেপি চৰকাৰৰ নীতিৰ বিৰুদ্ধে অসমতো জিলাই জিলাই শ্ৰমিক-কৃষকৰ উত্তাল প্ৰতিবাদ

দৈনন্দিন বাৰ্তাৰ সেৱা, ২৭ নৱেম্বৰ ঃ অসমতো কালি পালন কৰা হ'ল দিল্লীৰ শ্ৰমিক-কৃষক আন্দোলনৰ ঐতিহাসিক দিন ২৬ নৱেম্বৰ। ট্ৰেড ইউনিয়ন আৰু কৰ্মচাৰী ফেডাৰেচনসমূহৰ যৌথ মঞ্চ আৰু সংযুক্ত কৃষক মৰ্চা অসমে আহ্বান দিয়া কালিৰ কাৰ্যসূচীত ৰাজ্যখনৰ নগাঁও, তিনিচুকীয়া, ডিব্ৰুগড়, গোৱালপাৰা, বঙাইগাঁও, নলবাৰী, শোণিতপুৰ, লখিমপুৰ, ধেমাজি আদি জিলাত শ শ কৃষক-শ্ৰমিকে এই দিৱস উপলক্ষে সভা-সমদল সংগঠিত কৰে। গুৱাহাটীত কামৰূপ, কামৰূপ মহানগৰ আৰু দক্ষিণ কামৰূপ জিলাৰ কেইবা শতাধিক শ্ৰমিক আৰু কৃষকে গুৱাহাটী ক্লাব ৰটাবীত সমৱেত হয় আৰু কৃষক আন্দোলনত আত্মবলিদান দিয়া সাত শতাধিক শ্বহীদৰ প্ৰতি শ্ৰদ্ধাঞ্জলি জনায়। বিশিষ্ট কৃষক নেতা তথা প্ৰাক্তন সংসদ উদ্ধৱ বৰ্মনে প্ৰথমে শ্বহীদ বেদীত মাল্য অৰ্পণ কৰে আৰু সমৱেত শ্ৰমিক-কৃষকসকলক উদ্দেশ্যি বক্তব্য ৰাখে। উক্ত স্থানতে এখন চমু সভা অনুষ্ঠিত হয় আৰু সভাৰ আঁত ধৰে চি আই টি ইউৰ ৰাজ্যিক সাধাৰণ সম্পাদক তপন শৰ্মাই। সভাত বক্তব্য ৰাখে এ আই টি ইউ চিৰ নেতা বাবুল চৌধুৰী, এ আই ইউ টি ইউ চিৰ নেতা প্ৰমোদ ভাগৱতী, এইচ এম এছৰ নেতা কনক বৰ্মন, এ আই চি চি টি ইউৰ নেতা বীৰেন কলিতা আৰু কৃষক নেতা জয়ন্ত গগৈ, টিকেন দাসে। কাৰ্যসূচীৰ অন্তত শ্ৰমিক-কৃষকসকলে প্ৰতিবাদী সমদল কৰিব বিচাৰে যদিও পুলিচ প্ৰশাসনে বাধা প্ৰদান কৰে। কাৰ্যসূচীত এছ এফ আই, ডি ৰাই এফ আই, নিখিল ভাৰত গণতান্ত্ৰিক মহিলা সমিতিৰ নেতৃবৃন্দয়ো যোগ দিয়ে। বক্তাসকলে কয় যে কালি ২৬ নৱেম্বৰ আমাৰ দেশৰ কৃষক আৰু শ্ৰমিকৰ বাবে ঐতিহাসিক দিন। ২০২০ চনত ২৬ নৱেম্বৰত শ্ৰমিক শ্ৰেণীয়ে কেন্দ্ৰৰ বিজেপি চৰকাৰৰ শ্ৰমিক তথা জাতীয় স্বাৰ্থবিৰোধী নীতিৰ বিৰুদ্ধে সাধাৰণ ধৰ্মঘট পালন কৰিছিল। একেদৰে উক্ত দিনাৰে পৰা সংযুক্ত কিষাণ মৰ্চাই ক'লা কৃষি আইন বাতিলৰ দাবীত কৃষক ধৰ্মঘট আৰম্ভ কৰে। দিল্লীৰ প্ৰৱেশ পথত চলি থকা এই অৱস্থান ধৰ্মঘটে কালি ২৬ নৱেম্বৰ, ২০২১ত এবছৰ পূৰ্ণ কৰিলে। ৭০০ তকৈ অধিক শ্বহীদৰ বলিদানৰ পাছতো কেন্দ্ৰৰ মোদী চৰকাৰে কৃষকৰ দাবী মানিবলৈ অস্বীকাৰ কৰি আছে। অৱশেষত দেশৰ প্ৰধানমন্ত্ৰীয়ে যোৱা ১৯ নৱেম্বৰত কৃষি আইন তিনিখন বাতিল কৰাৰ ঘোষণা কৰিলে আৰু ২৩ নৱেম্বৰত কেন্দ্ৰীয় কেবিনেটে উক্ত ঘোষণাক আনুষ্ঠানিক অনুমোদন জনালে যদিও আন্দোলনকাৰী কৃষকসকল সন্তুষ্ট হোৱা নাই। কিয়নো বিজেপি দল আৰু চৰকাৰ মিছা কথা কোৱাত সিদ্ধহস্ত, সেয়ে আন্দোলনকাৰীয়ে পুনৰ দোহাৰিছে আগন্তুক সংসদত আইন তিনিখন বাতিলৰ প্ৰস্তাৱ গ্ৰহণ নকৰালৈকে আৰু কৃষি ফচলৰ সমৰ্থন মূল্য C^2+50 নকৰালৈকে আন্দোলন অব্যাহত থাকিব। শ্ৰমিক সংগঠনসমূহেও কৃষকৰ এই দৃঢ়তাক সমৰ্থন জনাইছে। প্ৰণিধানযোগ্য যে দেশৰ উৎপাদন, ব্যৱসায়-বাণিজ্যৰ দুই শক্তি শ্ৰমিক আৰু কৃষকৰ সমস্যা সমাধানৰ ক্ষেত্ৰত নিৰ্লিপ্ত ভূমিকা প্ৰদৰ্শন কৰা বিজেপি চৰকাৰ কেৱল শ্ৰমিক-কৃষকবিৰোধীয়েই নহয়, এই চৰকাৰে দেশৰ স্বাৰ্থৰ বিপৰীতে কাম কৰি আছে। এয়া প্ৰমাণিত সত্য। জাতীয় মুদ্ৰাকৰণ পাইপলাইন (NMP) প্ৰকল্প ঘোষণাৰ জৰিয়তে এই সত্য প্ৰমাণিত হৈছে। অসমৰ তেল, শিল্প, কয়লা তথা বনজ সম্পদ, ৰে'লৱে ষ্টেচন, বিমানকোঠ আজি বৃহৎ কৰ্প'ৰেট গোষ্ঠীৰ মোহ দৃষ্টিত। গোপীনাথ বৰদলৈ এয়াৰপোৰ্ট যিদৰে বিক্ৰী হ'ল আদানীৰ ওচৰত, একেদৰে বিক্ৰীৰ পথত তৈল ভাণ্ডাৰ ইত্যাদি। ইতিমধ্যে দেশৰ ৰাজহুৱা খণ্ডৰ উজ্জ্বল নক্ষত্ৰ অ' এন জি চি আৰু দেশৰ বিত্তীয় খণ্ডৰ মেৰুদণ্ড স্বৰূপ ৰাজহুৱা বেংক ব্যৱস্থাক ব্যক্তিগতকৰণৰ সিদ্ধান্ত গ্ৰহণ কৰিছে। নিত্য প্ৰয়োজনীয় সামগ্ৰীৰ জুই-ছাই দামে জীয়াতু ভোগাই থকা শ্ৰমজীৱী ৰাইজক সকাহ দিয়াৰ বাবে আজি অসমত চৰকাৰ নাই। যোৱা ছয় বছৰ ধৰি শ্ৰম বিভাগে শ্ৰমিকৰ ন্যূনতম মজুৰি ঘোষণা কৰা নাই। শ্ৰমিক-কৰ্মচাৰীৰ সামান্য নিৰাপত্তা প্ৰদান কৰা শ্ৰম আইনসমূহ সংশোধন কৰি মালিক আৰু কৰ্তৃপক্ষক শ্ৰমিক শোষণৰ পথ আৰু অধিক প্ৰশস্ত কৰি দি আছে। এই পটভূমিত প্ৰতিবাদ আৰু প্ৰতিৰোধৰ গণ আন্দোলন তীব্ৰতৰ কৰাৰ প্ৰয়োজন জৰুৰী হৈ পৰিছে। সেয়েহে কালি দেশজোৰা প্ৰতিবাদ দিৱস অসমতো পালন কৰা হৈছে। কেন্দ্ৰীয় ট্ৰেড ইউনিয়ন আৰু কৰ্মচাৰী ফেডাৰেচনসমূহৰ যৌথ মঞ্চ আৰু সংযুক্ত কিষাণ মৰ্চা অসমৰ তৰফৰ পৰা আহ্বান দিয়া প্ৰতিবাদী কাৰ্যসূচীয়ে অসমত সঁহাৰি লাভ কৰিছে।

শিৱসাগৰত কৈৱৰ্ত সন্মিলনীৰ সংবিধান দিৱস উদ্‌যাপন

দৈনন্দিন বাৰ্তাৰ সেৱা, শিৱসাগৰ, ২৭ নৱেম্বৰ ঃ শিৱসাগৰ যুৱদলত সদৌ অসমীয়া কৈৱৰ্ত সন্মিলনীৰ শিৱসাগৰ জিলা সমিতিৰ উদ্যোগত কালি অনুষ্ঠিত কৰা হয় সংবিধান দিৱস। সদৌ অসমীয়া কৈৱৰ্ত সন্মিলনীৰ শিৱসাগৰ জিলা সমিতিৰ সভাপতি ড° ৰঞ্জনা দাসে সভাপতিত্ব কৰি আদৰণী ভাষণ প্ৰদান কৰাৰ পাছতেই জিলা সম্পাদক নৃপতি ৰঞ্জন হাজৰিকাই উদ্দেশ্য ব্যাখ্যা দাঙি ধৰে। অনুষ্ঠানত সদৌ অসমীয়া কৈৱৰ্ত সন্মিলনীৰ কেন্দ্ৰীয় সমিতিৰ সভাপতি তথা সমাজকৰ্মী ৰতন শইকীয়াই সংবিধান দিৱস আৰু সন্মিলনীৰ সন্দৰ্ভত বিস্তৃতভাৱে আলোকপাত কৰে। অনুষ্ঠানত মুখ্য বক্তা হিচাপে অংশ গ্ৰহণ কৰি বিশিষ্ট নিবন্ধকাৰ-সমালোচক তথা গড়গাঁও মহাবিদ্যালয়ৰ অধ্যক্ষ ড° সব্যসাচী মহন্তই কয় যে বিশ্বৰ ভিতৰতে সৰ্ববৃহৎ সংবিধানখনেই ভাৰতৰ সংবিধানখন। ১৯৪৯ চনৰ ২৬ নৱেম্বৰৰ দিনা সংবিধান সভাই গৃহীত কৰিছিল আৰু সেইকাৰণেই এই ২৬ নৱেম্বৰ দিনটো আমাৰ কাৰণে অত্যন্ত অৰ্থবহ আৰু তাৎপৰ্যপূৰ্ণ বুলি উল্লেখ কৰে। ১৯৫০ চনৰ ২৬ নৱেম্বৰৰ দিনটোৰ পৰাই সংবিধানখন কাৰ্যকৰী কৰা হয়। ২৪৭৩টা সংশোধনী প্ৰস্তাৱ সমগ্ৰ ভাৰতবৰ্ষৰ পৰা আহিছিল আৰু সেই প্ৰস্তাৱসমূহ আলোচনা কৰি ১৯৪৮ চনৰ পৰা ৪ নৱেম্বৰৰ পৰা ১৯৪৯ চনৰ ১৭ অক্টোবৰলৈকে প্ৰায় ৮ মাহ দিন ভাৰতৰ জনসাধাৰণৰ কাৰণে সেই খচৰাখন মুকলি কৰি দিছিল। ১৯৪৯ চনৰ ২৬ নৱেম্বৰৰ দিনা সংবিধান সভাই সংবিধানখন গৃহীত কৰিছিল আৰু সেই দিনটোক সংবিধান দিৱস হিচাপে পালন কৰাৰ সিদ্ধান্ত গ্ৰহণ কৰা হয় বুলি মন্তব্য কৰে। অনুষ্ঠানত শিৱসাগৰ বাণিজ্য মহাবিদ্যালয়ৰ অধ্যাপক পংকজ হাজৰিকা, সমাজকৰ্মী ক্ষীৰোদ নাথ দাস, মিণ্টু দাস, ছাত্ৰনেতা মৃদুল দাস, পাৰুল দাসকে ধৰি বহুসংখ্যক গণ্য-মান্য ব্যক্তি উপস্থিত থাকে। উল্লেখ্য যে ১৯০৫ চনত ভাৰতৰত্ন তথা সুধাকণ্ঠ ড° ভূপেন হাজৰিকাৰ পিতৃ আৰু তেওঁৰ কেইজনমান সমাজ সচেতন ব্যক্তিৰ প্ৰচেষ্টাত গঢ় লৈ উঠা সদৌ অসমীয়া কৈৱৰ্ত সন্মিলনীয়ে কৈৱৰ্ত সমাজৰ পূৰ্বপুৰুষসকলক একত্ৰিত কৰি আগুৱাই নি কৈৱৰ্ত সমাজৰ সৰ্বাঙ্গীণ উন্নতি কৰাৰ চেষ্টা অব্যাহত ৰাখিছে।

বিশিষ্ট শিক্ষাবিদ, সমাজ সংগঠক, অংকীয়া ভাওনাৰ শিল্পী বিপিন চন্দ্ৰ নাথৰ স্মৃতিচাৰণ সভা

দৈনন্দিন বাৰ্তাৰ সেৱা, ননৈ, ২৭ নৱেম্বৰ ঃ নগাঁও জিলাৰ দক্ষিণ পেটবড়া নিৱাসী তথা বিশিষ্ট শিক্ষাবিদ, সমাজ সংগঠক, অংকীয়া ভাওনাৰ শিল্পী বিপিন চন্দ্ৰ নাথৰ কালি স্মৃতিচাৰণ সভা অনুষ্ঠিত হয়। উল্লেখ্য যে যোৱা ৩১ মে'ত পৰলোকপ্ৰাপ্তি হোৱা বিপিন চন্দ্ৰ নাথৰ ছমহীয়া মৃত্যু তিথি উপলক্ষে কালি এখনি শ্ৰদ্ধাৰ্ঘ গ্ৰন্থ উন্মোচন অনুষ্ঠিত হয়। শিক্ষাবিদ জীৱন শৰ্মাৰ সভাপতিত্বত অনুষ্ঠিত প্ৰয়াত বিপিন চন্দ্ৰ নাথৰ পুণ্য স্মৃতিত শ্ৰদ্ধাৰ্ঘ গ্ৰন্থ উন্মোচন কৰে দক্ষিণপাট উচ্চতৰ মাধ্যমিক বিদ্যালয়ৰ অৱসৰপ্ৰাপ্ত অধ্যক্ষ গকুল চন্দ্ৰ দাসে। যুৱ সাহিত্যিক লক্ষ্যজ্যোতি বৰাই আঁত ধৰা স্মৃতিচাৰণ সভাখনিত আমন্ত্ৰিত অতিথি তথা জ্যেষ্ঠ সাংবাদিক দেৱজিৎ হাজৰিকাই নিজৰ ভাষণ প্ৰসংগত কয় যে শ্ৰদ্ধাঞ্জলি গ্ৰন্থই নিজৰ পৰিয়াল তথা বংশ-মৰ্যাদাৰ পৰিচয় দাঙি ধৰে। স্মৃতিগ্ৰন্থৰ স্মৃতি মানুহৰ হৃদয়ত সজীৱ হৈ থাকি যায়। স্মৃতিগ্ৰন্থ সভাখনিত নিৰ্দিষ্ট বক্তাৰ ভাষণত কৃতী শিক্ষক লৰকান্ত শৰ্মা, শিক্ষাবিদ যাদৱ চন্দ্ৰ নাথ, সমাজকৰ্মী মণিৰাম বৰা, শিক্ষক টিকেন নাথৰ লগতে বহুকেইজন লোকে প্ৰয়াত বিপিন চন্দ্ৰ নাথৰ জীৱন-দৰ্শন আলোকপাত কৰি ভাষণ প্ৰদান কৰে। স্মৃতিচাৰণ সভাখনিৰ আৰম্ভণিৰ পূৰ্বে প্ৰয়াত বিপিন চন্দ্ৰ নাথৰ প্ৰতিচ্ছবিৰ সন্মুখত বন্তি প্ৰজ্বলন কৰে শিক্ষাবিদ যাদৱ চন্দ্ৰ নাথে আৰু পুষ্পাঞ্জলি অৰ্পণ কৰে সমাজকৰ্মী মণিৰাম বৰাই। উল্লেখ্য যে গাম্ভীৰ্যপূৰ্ণ স্মৃতিচাৰণ সভাখনিত কামপুৰ মহাবিদ্যালয়ৰ অৱসৰপ্ৰাপ্ত অধ্যাপক পূৰ্ণানন্দ নাথ, শিক্ষাবিদ হেমন্ত কুমাৰ নাথ, ডাঃ ধৰ্মানন্দ নাথ, যুৱ সাংবাদিক দ্বীপেন শইকীয়াকে প্ৰমুখ্য কৰি স্থানীয় দুই শতাধিক ৰাইজ উপস্থিত থাকে। সন্ধিয়া বিপিন চন্দ্ৰ নাথৰ সৌৰৰণত অংকীয়া ভাওনা 'সুযোগ্য ৰজাৰ ধৰ্ম পৰীক্ষা' নাটখনি মঞ্চস্থ কৰা হয়।

বৰপথাৰত নকল সোণসহ তিনিজনক আটক

দৈনন্দিন বাৰ্তাৰ সেৱা, বৰপথাৰ, ২৭ নৱেম্বৰ ঃ গোলাঘাট জিলাৰ বৰপথাৰ থানাৰ অন্তৰ্গত তামুলীগাঁৱত কালি বিয়লি প্ৰায় ২.৩০ বজাত চোৰাং সোণসহ তিনিজনীয়া সৰবৰাহকাৰী এটা দুষ্ট চক্ৰ আৰক্ষীয়ে আটক কৰিছে। চোৰাং সোণ সৰবৰাহকাৰী ধৃত দুৰ্বৃত্তকেইজন হ'ল মেৰাপানী থানাৰ অন্তৰ্গত চাওদাংপথাৰ আমগুৰি চুকৰ জগনাথ শইকীয়া (৩৫), ঘিলাধাৰী থানাৰ মাহীমেলিয়াৰ গকুল বৰা (৩৯) আৰু হিমন্ত হাজৰিকা (৩০)। ধৃতকেইজনৰ পৰা ১২০ গ্ৰাম নকল সোণ, ১৫,২১০ টকা নগদ ধন আৰু তিনিটা মোবাইল হেণ্ডছেট উদ্ধাৰ কৰিবলৈ সক্ষম হৈছে। দুৰ্বৃত্তিৰ দলটোৱে সোণখিনি বিক্ৰী কৰিবৰ বাবে কিছুদিনৰ পৰা গোপনে বৰপথাৰৰ আশে-পাশে গ্ৰাহকৰ সন্ধান অব্যাহত ৰাখিছিল আৰু সোণখিনিৰ বিনিময়ত ৬ লাখ টকা বিচাৰিছিল বুলি আৰক্ষীয়ে জানিবলৈ দিছে। এক গোপন সূত্ৰৰ খবৰৰ ভিত্তিত ধনশিৰি মহকুমাৰ মহকুমা আৰক্ষী বিষয়া ত্ৰিনয়ন ভূঞা আৰু বৰপথাৰ থানাৰ ভাৰপ্ৰাপ্ত বিষয়া প্ৰেমেশ্বৰ শইকীয়াৰ নেতৃত্বত যোৱা এটা দলে উক্ত চক্ৰটোক উক্ত গাঁওখনৰ পৰা আটক কৰিবলৈ সক্ষম হয়। বৰপথাৰ থানাত আৰক্ষীয়ে বৰ্তমান দুষ্ট চক্ৰটোক সোধা-পোছা আব্যাহত ৰাখিছে। ধৃত চক্ৰটোৱে সোণখিনি চুৰি কৰি অনা বুলি আৰক্ষীয়ে সন্দেহ কৰিছে। ইপিনে সোণখিনি প্ৰকৃত সোণ হয় নে নহয় সেই সন্দৰ্ভত নিশ্চিত হ'বৰ বাবে অৰ্ধ গোলাকাৰ আকৃতিত থকা সোণখিনি পৰীক্ষা কৰোৱাৰ ব্যৱস্থা কৰে। পৰীক্ষাৰ অন্তত সোণখিনি নকল বুলি জানিবলৈ দিয়ে আৰক্ষীয়ে।

প্ৰদীপ দত্ত ৰয়ক গ্ৰেপ্তাৰৰ দাবীত অসমীয়া যুৱ মঞ্চ, লখিমপুৰ জিলা সমিতিৰ প্ৰতিকৃতি দাহ, লখিমপুৰত

প্ৰাক্তন প্ৰশিক্ষণপ্ৰাপ্ত গৃহৰক্ষী স্বেচ্ছাসেৱক, স্বেচ্ছাসেৱিকাৰ শাৰীৰিক দক্ষতা-চিকিৎসা পৰীক্ষা

দৈনন্দিন বাৰ্তাৰ সেৱা, ২৭ নৱেম্বৰ ঃ কামৰূপ (মহানগৰ/গ্ৰাম্য) জিলাৰ তিনিবছৰীয়া গৃহৰক্ষীৰ প্ৰমাণ পত্ৰৰ ম্যাদ উকলি যোৱা প্ৰাক্তন (৫৫ বছৰ তলৰ) স্বেচ্ছাসেৱক, স্বেচ্ছাসেৱিকাসকলৰ (অসম গৃঃৰঃ আইন ১৯৪৭ চনৰ সংশোধনী ২০১৫ চনৰ অনুযায়ী) শাৰীৰিক দক্ষতা আৰু চিকিৎসা পৰীক্ষা অহা ৭,৮,৯,১০,১৩ আৰু ১৪ ডিচেম্বৰ, ২০২১ তাৰিখে কামৰূপ জিলাৰ অধিনায়ক গৃহৰক্ষী বাহিনীৰ পেৰেড গ্ৰাউণ্ডত পুৱা ৮ বজাৰ পৰা আবেলি ৪ বজালৈ অনুষ্ঠিত হ'ব বুলি কামৰূপ জিলাৰ গৃহৰক্ষী বাহিনীৰ জিলা অধিনায়কে এক জাননীযোগে জনাইছে। উক্ত তাৰিখত ক্ৰম অনুযায়ী আবেদনকাৰী গৃহৰক্ষী স্বেচ্ছাসেৱক, স্বেচ্ছাসেৱিকাসকল উপস্থিত থাকিব লাগিব। সেই অনুসৰি ৭ ডিচেম্বৰত ক্ৰমিক নং বি-০০১ ৰ পৰা বি-২৫৩ লৈ, চি-০০১ ৰ পৰা চি-০৪৭ লৈ, ৮ ডিচেম্বৰত চি-০৪৮ ৰ পৰা চি-৩৪৭লৈ, ৯ ডিচেম্বৰত চি- ৩৪৮ ৰ পৰা চি-৫৬০ লৈ আৰু ডি-০০১ ৰ পৰা ডি ০৮৭লৈ, ১০ ডিচেম্বৰত ডি-০৮৮ ৰ পৰা ডি-৩৮৭লৈ, ১৩ ডিচেম্বৰত ডি-৩৮৮ৰ পৰা ডি-৪০০ লৈ আৰু ই-০০১ ৰ পৰা ই-২৮৭ লৈ আৰু ১৪ ডিচেম্বৰত ই-২৮৮ ৰ পৰা ই-৩০০ লৈ আৰু এ-০০১ ৰ পৰা এ-২৬৪ লৈ শাৰীৰিক দক্ষতা আৰু চিকিৎসা পৰীক্ষা অনুষ্ঠিত হ'ব। তদুপৰি যিসকল আবেদনকাৰীয়ে এতিয়ালৈকে পুলিচ ভেৰিফিকেচন ৰিপ'ৰ্ট জমা দিয়া নাই তেওঁলোকক মূল কপিৰ লগতে ক্ৰমিক নম্বৰৰ কুপন আৰু নথিৰ মূল কপি লগত আনিব লাগিব বুলি উল্লেখ কৰিছে।

তেজপুৰ মহাবিদ্যালয় কৰ্তৃপক্ষৰ মহানুভৱতা

নৱপ্ৰভাত অনাথ আশ্ৰমৰ হাইস্কুল শিক্ষান্ত পৰীক্ষাত উত্তীৰ্ণ হোৱা সকলো শিক্ষাৰ্থীকে সম্পূৰ্ণ শিক্ষাদানৰ দায়িত্ব

দুগৰাকী ছাত্ৰীক চাইকেল, কিতাপৰ টোপোলা আৰু গ্ৰন্থ কঢ়িওৱা বেগ প্ৰদান

দৈনন্দিন বাৰ্তাৰ সেৱা, তেজপুৰ, ২৭ নৱেম্বৰ ঃ তেজপুৰ মহাবিদ্যালয় কৰ্তৃপক্ষই এক দৃষ্টান্তমূলক পদক্ষেপ গ্ৰহণ কৰি তেজপুৰৰ নৱপ্ৰভাত অনাথ আশ্ৰমৰ অনাথ শিক্ষাৰ্থীসকলক বিনামূলীয়াকৈ পঢ়াৰ সুবিধাৰ লগতে শিক্ষা গ্ৰহণৰ কিতাপকে ধৰি অহা-যোৱা কৰিব পৰা আৰু সকলো যাৱতীয় সামগ্ৰী প্ৰদান কৰি আহিছে। উল্লেখ্য যে ২০১৬ বৰ্ষতে নৱপ্ৰভাত অনাথ আশ্ৰমৰ সৈতে এক বুজাবুজি চুক্তিত স্বাক্ষৰ কৰি শিক্ষাৰ্থীসকলক পঢ়োৱাৰ সকলো দায়িত্ব বহন কৰাই নহয়, মহাবিদ্যালয় কৰ্তৃপক্ষই আশ্ৰমখনত এটি গৃহও নিৰ্মাণ কৰি দিয়াৰ পিছত পুনৰ কালি এই বৰ্ষৰ উচ্চতৰ মাধ্যমিকত নামভৰ্তি কৰা আশ্ৰমখনৰ দুগৰাকী ছাত্ৰীক একোখনকৈ চাইকেল, কিতাপ কঢ়িয়াই নিয়া একোটাকৈ বেগ আৰু গ্ৰন্থ আনুষ্ঠানিকভাৱে প্ৰদান কৰে। মহাবিদ্যালয়খনৰ পৰিচালনা আৰু উন্নয়ন সমিতিৰ সভাপতি হিচাপে কালি দায়িত্বভাৰ গ্ৰহণ কৰা বিশিষ্ট লেখিকা তথা দৰং মহাবিদ্যালয়ৰ অৱসৰপ্ৰাপ্ত উপাধ্যক্ষা ড° স্বাধীনতা মহন্ত, মহাবিদ্যালয়খনৰ উপাধ্যক্ষ সুভাষ শৰ্মা, নৱপ্ৰভাত অনাথ আশ্ৰমৰ পৰিচালিকা তৃষ্ণামণি শইকীয়া লস্কৰৰ লগতে একাংশ অধ্যাপক-অধ্যাপিকা আৰু শিক্ষাৰ্থীৰ উপস্থিতিত অধ্যক্ষ ড° জ্যোতি কমল হাজৰিকাই আনুষ্ঠানিকভাৱে ছাত্ৰী দুগৰাকীক এই সা-সামগ্ৰীখিনি প্ৰদান কৰি বদান্যতাৰ পৰিচয় দিয়ে। অনুষ্ঠানটিত অংশ গ্ৰহণ কৰি নৱ দায়িত্বপ্ৰাপ্ত পৰিচালনা আৰু উন্নয়ন সমিতিৰ স্বাধীনতা মহন্তই মহাবিদ্যালয় কৰ্তৃপক্ষৰ এনে বদান্যসূচক কাৰ্যৰ প্ৰশংসা কৰি প্ৰকৃত শিক্ষাদানেৰে তেজপুৰ মহাবিদ্যালয়ে ছাত্ৰ-ছাত্ৰীসকলক উদ্বুদ্ধ কৰিবলৈ প্ৰয়াস কৰি আহিছে বুলি মন্তব্য কৰে। আনহাতে নৱপ্ৰভাত অনাথ আশ্ৰমৰ পৰিচালিকা

সৰুপথাৰ মহাবিদ্যালয়ৰ নৱাগত আদৰণী সভা

দৈনন্দিন বাৰ্তাৰ সেৱা, ধনশিৰি, ২৭ নৱেম্বৰ ঃ ধনশিৰি মহকুমাৰ উচ্চশিক্ষাৰ প্ৰাণকেন্দ্ৰ সৰুপথাৰ মহাবিদ্যালয়ত ছাত্ৰ একতা সভাৰ উদ্যোগত আজি মুহিকান্ত তামুলী প্ৰেক্ষাগৃহত নৱাগত আদৰণী সভাৰ আয়োজন কৰা হয়। পতাকা উত্তোলন, বন্তি প্ৰজ্বলনেৰে আৰম্ভ হোৱা নৱাগত আদৰণী সভাখনিত মহাবিদ্যালয়খনিৰ অধ্যক্ষা মণিপ্ৰভা বৰাৰ লগতে সৰুপথাৰ সমষ্টিৰ বিধায়ক বিশ্বজিৎ ফুকনকে ধৰি বহুকেইজন বিশিষ্ট অতিথিয়ে নৱাগত সকলক উদ্দেশ্যি বহুমূলীয়া ভাষণ প্ৰদান কৰে। মহাবিদ্যালয়খনিৰ অধ্যক্ষা মণিপ্ৰভা বৰাই তেওঁৰ ভাষণত নৱাগত ছাত্ৰ-ছাত্ৰীসকলক শিক্ষাৰ লগতে নিজ স্বাস্থ্যৰ প্ৰতিও সমানে যত্ন ল'বলৈ কয়। লগতে মহাবিদ্যালয়খনিৰ পুথিভঁৰালত থকা পুথিসমূহ অধ্যয়ন কৰিবৰ বাবেও অনুৰোধ জনায় আৰু উপস্থিত সকলো অতিথি, শিক্ষক-শিক্ষয়িত্ৰী তথা ন-পুৰণি সকলো ছাত্ৰ-ছাত্ৰীকে ধন্যবাদ আৰু শুভেচ্ছা জনায়। আদৰণী ভাষণত সৰুপথাৰ মহাবিদ্যালয় ছাত্ৰ একতা সভাৰ সাধাৰণ সম্পাদক শিৰাশীষ শৰ্মাই সকলো নৱাগত ছাত্ৰ-ছাত্ৰীক নিজ শিক্ষাজীৱনৰ লগতে অনাগত দিনত মহাবিদ্যালয়খনিৰ উত্তৰণৰ হকে সকলো দিশতেই সহায়-সহযোগিতা আগবঢ়াবলৈ কয় আৰু শুভকামনা জনায়। সভাখনিত মুখ্য অতিথি হিচাপে উপস্থিত থাকে সদৌ অসম ছাত্ৰ সন্থাৰ উপদেষ্টা উদ্দীপ জ্যোতি গগৈ, নিৰ্দিষ্ট বক্তা যোৰহাট তাৰকাগৃহৰ অধ্যক্ষ ডঃ প্ৰণৱজ্যোতি চেতিয়া, বিশিষ্ট অতিথি হিচাপে সৰুপথাৰ সমষ্টিৰ বিধায়ক বিশ্বজিৎ ফুকন, সংবাদ মাধ্যম টাইম-৮ৰ ঘোষক নেত্ৰজিৎ বৰা, আমন্ত্ৰিত অতিথি হিচাপে উপস্থিত থাকে সদৌ অসম ছাত্ৰ সন্থাৰ কাৰ্যনিৰ্বাহক সদস্য শশধৰ গগৈ, ধনশিৰি মহকুমাৰ মহকুমা আৰক্ষী বিষয়া ত্ৰিনয়ন ভূএগাকে প্ৰমুখ্য কৰি বহুকেইজন গণ্যমান্য ব্যক্তি উপস্থিত থাকে। সৰুপথাৰ মহাবিদ্যালয়ৰ এই নৱাগত আদৰণী সভাখনিৰ লগত সঙ্গতি ৰাখি মহাবিদ্যালয়খনিৰ ছাত্ৰ-ছাত্ৰীৰ সাংস্কৃতিক অনুষ্ঠানকে ধৰি অসমৰ জনপ্ৰিয় কণ্ঠশিল্পী আচুৰ্য বৰপাত্ৰ গোহাঁইৰ গীতৰ শৰাইৰ অনুষ্ঠানে মহাবিদ্যালয়খনিৰ ন-পুৰণি ছাত্ৰ-ছাত্ৰীসকলৰ লগতে সকলো শিক্ষক-শিক্ষয়িত্ৰীকে আনন্দিত আৰু উৎসৱমুখৰ কৰি তোলে।

তেজপুৰত বন্ধন বেংকৰ কাৰ্যালয়ৰ সন্মুখত মহিলাৰ ভিৰ, শনিবাৰে

দুধনৈ মহাবিদ্যালয়ত সংবিধান দিৱস উদ্‌যাপন

'সাংবিধানিক মূল্যবোধ আৰু ভাৰতবৰ্ষৰ ন্যায়পালিকা' শীৰ্ষক বিষয়ত আলোকপাত

দৈনন্দিন বাৰ্তাৰ সেৱা, দুধনৈ, ২৭ নৱেম্বৰ ঃ দুধনৈ মহাবিদ্যালয়ৰ ইতিহাস বিভাগ আৰু ৰাজনীতি বিভাগৰ উদ্যোগত ২৬ নৱেম্বৰত 'সংবিধান দিৱস' উদ্‌যাপন কৰা হয়। এই উপলক্ষে এটি বক্তৃতানুষ্ঠানৰ আয়োজন কৰা হয়। ইতিহাস বিভাগৰ সহকাৰী অধ্যাপক ডঃ সন্দীপন পাঠকে আঁত ধৰা অনুষ্ঠানটিৰ আৰম্ভণিতে ভাৰতৰ সংবিধানৰ অন্যতম প্ৰণেতা ডঃ বি আৰ আম্বেদকাৰৰ প্ৰতিচ্ছবিত মাল্যাৰ্পণ আৰু বন্তি প্ৰজ্বলন কৰে মহাবিদ্যালয়ৰ অধ্যক্ষ ডঃ ললিত চন্দ্ৰ ৰাভাই। লগতে উপস্থিত সকলোৱে ভাৰতীয় সংবিধানৰ প্ৰস্তাৱনা পাঠ কৰে। আদৰণী ভাষণ প্ৰদান কৰে অধ্যক্ষ ডঃ ললিত চন্দ্ৰ ৰাভাই। বক্তৃতানুষ্ঠানত অধ্যাপক-অধ্যাপিকাৰ লগতে শতাধিক ছাত্ৰ-ছাত্ৰীয়ে অংশগ্ৰহণ কৰি অনুষ্ঠানটিক সাফল্যমণ্ডিত কৰি তোলে। এই অনুষ্ঠানত সমল ব্যক্তি হিচাবে উপস্থিত থাকি গোৱালপাৰা মহাবিদ্যালয়ৰ ৰাজনীতি বিজ্ঞান বিভাগৰ সহকাৰী অধ্যাপক ডঃ জয়ন্ত কুমাৰ ব্ৰহ্মই 'সাংবিধানিক মূল্যবোধ আৰু ভাৰতবৰ্ষৰ ন্যায়পালিকা' শীৰ্ষক বিষয়ৰ ওপৰত আলোকপাত কৰে। ডঃ ব্ৰহ্মই ভাৰতীয় সংবিধানৰ ইতিহাসৰ বিষয়েও ব্যাখ্যা কৰি সাম্প্ৰতিক সময়ত কিদৰে সাংবিধানিক মূল্যবোধসমূহৰ প্ৰতি ভাবুকি আহি পৰিছে সেই সম্পৰ্কে নিজৰ বক্তব্য দাঙি ধৰে। সমল ব্যক্তি হিচাবে তেওঁ আৰু উল্লেখ কৰি কয় যে ভাৰতীয় গণতন্ত্ৰৰ সুৰক্ষাৰ বাবে ন্যায়পালিকাৰ স্বাধীনতাৰ লগতে নাগৰিকৰ বাক্-স্বাধীনতা আৰু মত প্ৰকাশৰ অধিকাৰ অটুট থকাটোও অতি প্ৰয়োজন। ভাৰতবৰ্ষৰ সংবিধানত মহাত্মা গান্ধীৰ চিন্তা আৰু দৰ্শনৰ প্ৰতিফলনৰ বিষয়তো গুৰুত্ব আৰোপ কৰি বৰ্তমান সমাজত গান্ধীৰ দৰ্শনৰ প্ৰয়োজনীয়তাৰ দিশতো ডঃ জয়ন্ত কুমাৰ ব্ৰহ্মই মন্তব্য আগবঢ়ায়। উপস্থিত অধ্যাপক-অধ্যাপিকাৰ লগতে ছাত্ৰ-ছাত্ৰীসকলে অৱতাৰণা কৰা প্ৰশ্নসমূহৰ বিষয়েও পৰ্যালোচনা আৰু দৃষ্টিভঙ্গী দাঙি ধৰে সমল ব্যক্তিগৰাকীয়ে। অনুষ্ঠানৰ শেষত ভাৰতীয় সংবিধানৰ প্ৰতি সন্মান জনাই উপস্থিত সকলোৱে ৰাষ্ট্ৰীয় সংগীত পৰিৱেশন কৰে।

শিৱসাগৰ পৌৰ কৰ্তৃপক্ষৰ অমানৱীয় আচৰণ - চাফাই কৰ্মীক নিয়মিত ধন আদায় নিদিয়াক লৈ চাফাই কৰ্মীৰ ধৰ্মঘট

আৱৰ্জনাৰ পাহাৰে চহৰৰ পৰিৱেশ দূষিত কৰিছে

দৈনন্দিন বাৰ্তাৰ প্ৰতিনিধি, শিৱসাগৰ, ২৭ নৱেম্বৰ ঃ পৌৰ কৰ্তৃপক্ষৰ অমানৱীয় আচৰণ আৰু অনিয়মিত দৰমহাৰ বাবেই চাফাই কৰ্মীৰ ধৰ্মঘটত বিপৰ্যস্ত হৈ পৰিছে ঐতিহাসিক শিৱসাগৰ চহৰৰ পৰিৱেশ। বিয়াগোম প্ৰশাসনিক বিষয়াৰ নিৰন্তৰ নজৰ, চমক সৃষ্টিকাৰী টহলৰ মাজতেই পৌৰ কৰ্তৃপক্ষ বনাম চাফাই কৰ্মীৰ সংঘাতত এতিয়া বলিৰ পঠা হ'বলৈ আগবঢ়িছে শিৱসাগৰৰ সাধাৰণ নাগৰিক। অনিয়মীয়া দৰমহাৰ বাবেই চাফাই কৰ্মীৰ ধৰ্মঘটৰ ফলত সমগ্ৰ শিৱসাগৰ চহৰখনত বিগত ৯৬ ঘণ্টা ধৰি চহৰখনৰ য'তে-ত'তে থূপ খাই থকা জাবৰৰ দ'মে এতিয়া এক অবৰ্ণনীয় পৰিৱেশৰ সৃষ্টি কৰিছে। এগৰাকী নিৰ্বাচিত বিধায়ক, লগতে খোদ জিলাখনৰ অভিভাৱকৰ দায়িত্ব ন্যস্ত কৰা অভিভাৱক মন্ত্ৰীগৰাকী দায়িত্বত থকাৰ পিছতো এখন ঐতিহাসিক চহৰ, এখন শক্তিশালী পৌৰ কৰ্তৃপক্ষ থকাৰ পিছতো জাবৰৰ দ'মে সৃষ্টি কৰা অবৰ্ণনীয় পৰিৱেশক লৈয়ে এতিয়া সৃষ্টি হৈছে এই প্ৰতিক্ৰিয়াৰ। অভিযোগ অনুসৰি শিৱসাগৰ পৌৰ কৰ্তৃপক্ষৰ অমানৱীয় আচৰণ আৰু চাফাই কৰ্মীক নিয়মিত ধন আদায় নিদিয়াৰ বাবেই এই অচলাৱস্থাৰ সৃষ্টি হৈছে বুলি ৰাইজে অভিযোগ কৰিছে। জানিব পৰা মতে আজিৰ পৰা কেইটামান দিনৰ পূৰ্বে এগৰাকী চাফাই কৰ্মীৰ মৃত্যু হৈছিল। স্বাভাৱিকতেই কাৰ্যালয়ৰ এগৰাকী সতীৰ্থ কৰ্মচাৰীৰ মৃত্যুত এক মিনিট সময় হ'লেও কৰ্মচাৰীসকলে মৌন প্ৰাৰ্থনাৰে সতীৰ্থৰ আত্মাৰ সদ্‌গতি কামনা কৰিব লাগিছিল। কিন্তু অতি দুৰ্ভাগ্যজনকভাৱে শিৱসাগৰ পৌৰসভাৰ কৰ্মচাৰী সকলে সতীৰ্থ চাফাই কৰ্মীগৰাকীৰ মৃত্যুত এক মিনিটৰ বাবেও মৌন প্ৰাৰ্থনা অনুষ্ঠিত নকৰিলে। আন নালাগে মৃতকৰ কাজ-কৰ্মৰ বাবে পৌৰ কৰ্তৃপক্ষৰ তৰফৰ পৰা যি পাঁচ হাজাৰ টকাৰ এককালীন অৰ্থসাহায্য আগবঢ়োৱা হয় সেই অৰ্থসাহায্যৰ পৰাও দুৰ্ভগীয়া পৰিয়ালটোক বঞ্চিত কৰা হ'ল। স্বাভাৱিকতেই পৌৰ কৰ্তৃপক্ষৰ এই নিৰ্দয় আৰু অমানৱীয় আচৰণে ক্ষুণ্ণ কৰি তুলিছে চাফাই কৰ্মীসকলক। একে সময়তে বহুদিন ধৰি দৰমহাৰ পৰা বঞ্চিত চাফাই কৰ্মীসকলে ন্যায্যপ্ৰাপ্তিৰ দাবীত এনেদৰে কৰ্মৰ পৰা বিৰত থকাত সমগ্ৰ চহৰখনতেই এক অবৰ্ণনীয় পৰিস্থিতিৰ সৃষ্টি হৈছে। পৰিস্থিতি ইমানেই বিষাক্ত আৰু জটিল হৈ পৰিছে যে চহৰত হাট-বজাৰ কৰিবলৈ অহা সাধাৰণ নাগৰিকে মুখত ৰুমাল লৈহে এই পৰিস্থিতিৰ পৰা নিজকে ৰক্ষা কৰিবলৈ সক্ষম হৈছে। বিশেষকৈ পৌৰসভাই নিৰ্ধাৰণ কৰি দিয়া ডাষ্টবিনৰ স্থানৰ পৰা বহু দূৰলৈকে চাৰিদিন ধৰি পৰি থকা জাবৰৰ দ'ম সিঁচৰিত হৈ পৰাৰ ফলত আশে-পাশে থকা ব্যৱসায়িক প্ৰতিষ্ঠান সমূহেও আধা ছাটাৰ খুলিয়েই বিপণী সামৰিবলগীয়া পৰিস্থিতিৰ উদ্ভৱ হৈছে। লক্ষণীয়ভাৱে শিৱসাগৰবাসীয়ে এনে জ্বলন্ত সমস্যা সমাধানৰ বাবে জনাদেশ দিয়া বিধায়ক অখিল গগৈৰ উপস্থিতি এই সময়ত কামনা কৰিছিল যদিও বিগত চাৰিটা দিনে এই অচলাৱস্থা দূৰীকৰণত বিধায়কগৰাকী বাৰুকৈয়ে ব্যৰ্থ হোৱাৰ অভিযোগ তুলিছে পৌৰবাসীয়ে।

কবি সনন্ত তাঁতীৰ মৃত্যুত চাবুৱা শাখা সাহিত্য সভাৰ শোক

দৈনন্দিন বাৰ্তাৰ সেৱা, চাবুৱা, ২৭ নৱেম্বৰ ঃ অসমৰ কাব্যজগতৰ ভোটাতৰাস্বৰূপ, কবি সনন্ত তাঁতীৰ মৃত্যুত সমগ্ৰ ৰাজ্য শোকস্তব্ধ। সত্তৰৰ দশকৰ পৰা অবিৰত কাব্যচৰ্চাৰে পাঠক সমাজৰ মাজত অতি জনপ্ৰিয় হৈ পৰা কবিজনাৰ অকাল বিয়োগত বিভিন্ন দল-সংগঠনৰ লগতে তেওঁৰ অগণন শুভাকাংক্ষীয়ে গভীৰ শোক প্ৰকাশ কৰিছে। চাহ বাগিচাৰ এটি উড়িয়া পৰিয়ালত জন্মগ্ৰহণ কৰি বাংলা মাধ্যমত শিক্ষা লৈ অসমীয়া ভাষাক মাতৃভাষা জ্ঞান কৰি সাহিত্য চৰ্চাৰ মাধ্যমেৰে অসমীয়া সাহিত্য জগতলৈ অনেক কাব্যগ্ৰন্থ ক্ৰমে উজ্জ্বল নক্ষত্ৰৰ সন্ধানত, নিজৰ বিৰুদ্ধে শেষ প্ৰস্তাৱ, মই মানুহৰ অমল উৎস, শব্দ অথবা শব্দহীনতা, মৃত্যুৰ আগৰ ষ্টপেজত, টোপনিতো কেতিয়াবা বাৰিষা আহে, আপুনি আপোনাৰ স'তে যুদ্ধ কৰিব পাৰিবনে, কাইলৈ দিনবোৰ আমাৰ হ'ব, মই, মোৰ নিৰাভৰণ আত্মাৰ শোকাৱহ শব্দবোৰ, মোৰ প্ৰিয় সপোনৰ ওচৰে-পাঁজৰে আদি অনবদ্য বৰঙনি আগবঢ়োৱা সাহিত্য অকাডেমী বঁটাপ্ৰাপক কবি সনন্ত তাঁতীৰ মৃত্যুত চাবুৱা শাখা সাহিত্য সভাই গভীৰ শোক প্ৰকাশ কৰিছে। এক বাৰ্তাত সভাৰ সভাপতি ভাগ্যেশ্বৰ গগৈয়ে সনন্ত তাঁতীৰ মৃত্যু অসমৰ সাহিত্য জগতৰ বাবে এক অপূৰণীয় ক্ষতি বুলি কৈ এইজনা স্বনামধন্য বিশিষ্ট সাহিত্যিক তথা কবিৰ অকাল মৃত্যুত চাবুৱা শাখা সাহিত্য সভাইগভীৰ শোক প্ৰকাশ কৰে।

আন্তঃৰাষ্ট্ৰীয় চিত্ৰ সংগ্ৰাহক ৰাজীৱ মেননৰ উদ্যোগত কিম্বদন্তি চিত্ৰকৰ এম এফ হুছেইনৰ চিত্ৰ প্ৰদৰ্শনীৰ আয়োজন

দৈনন্দিন বাৰ্তাৰ সেৱা, ২৭ নৱেম্বৰ ঃ গুৱাহাটী মহানগৰীৰ থলুৱাভাৱে সংগৃহীত চাহপাত প্ৰতিষ্ঠান তথা চাহপাত গৃহ হিচাপে জনাজাত 'লোকেল ই টি আৰু প্ৰখ্যাত চিত্ৰকলা সংগ্ৰাহক তথা তত্ত্বাৱধায়ক ৰাজীৱ মেননৰ উদ্যোগত দেশৰ খ্যাতিসম্পন্ন চিত্ৰশিল্পী এম এফ হুছেইনৰ অনুক্ৰমিক চিত্ৰকলাসমূহ মহানগৰীৰ কলানুৰাগী সকলৰ মাজত প্ৰদৰ্শন আৰু বিক্ৰী কৰাৰ উদ্দেশ্যৰে আজিৰে পৰা ইয়াৰ চিটী চেণ্টাৰৰ তৃতীয় মহলাত থকা 'লোকেল ই টি'ত এম এফ হুছেইনৰ সীমিত সংখ্যক ছবিৰ এখন চিত্ৰ প্ৰদৰ্শনী আৰম্ভ হৈছে। অহা ৯ জানুৱাৰী, ২০২২লৈকে চলিবলগীয়া আৰ্ট ক্ৰনিক'ল শীৰ্ষক এই চিত্ৰ প্ৰদৰ্শনীখন আজি আনুষ্ঠানিকভাৱে গুৱাহাটী পৌৰ নিগমৰ আয়ুক্ত দেৱাশীষ শৰ্মা আৰু প্ৰসিদ্ধ গ্ৰাফিক্স শিল্পী দিলীপ তামুলীয়ে ৰাজ্যৰ অন্যান্য গণ্যমান্য চিত্ৰানুৰাগীসকলৰ উপস্থিতিত উদ্বোধন কৰে। প্ৰদৰ্শনীখনত দেশৰ কিম্বদন্তি চিত্ৰকৰ মকবুল ফিদা হুছেইন বা চমুকৈ এম এফ হুছেইনৰ আন্তৰ্জাতিকভাৱে স্বীকৃতিপ্ৰাপ্ত সৰ্বপৰিচিত এলানি চিত্ৰ যেনে- আস্থা বিনায়ক, পেৰিছ ছ্যুট, গজগামিনী, মোগল-ই-আজম, জাপানীজ হৰ্ছ, মাদাৰ এণ্ড চাইল্ড আৰু অন্যান্য চিত্ৰকলাসমূহ প্ৰদৰ্শন হ'ব। উল্লেখ্য যে গুৱাহাটী তথা উত্তৰ-পূৰ্বাঞ্চলত প্ৰথমবাৰৰ বাবে আয়োজন কৰা এই প্ৰদৰ্শনীখনত মুঠ ৬০ খন চিত্ৰৰ প্ৰথমটো ছিৰিজত ২০ খন চিত্ৰকলা প্ৰদৰ্শন হ'ব। প্ৰসংগত প্ৰদৰ্শনীখনৰ আয়োজক তথা চিত্ৰ সংগ্ৰাহক আৰু তত্ত্বাৱধায়ক ৰাজীৱ মেননে কয়- 'এম এফ হুছেইনৰ চিত্ৰকলাসমূহ যিহেতু বাৰে বাৰে প্ৰিন্ট কৰাত বাধা নিষেধ আছে আৰু এবাৰেই প্ৰিন্ট কৰিব পাৰি, সেয়েহে কেইবাখনো ছবিত কিম্বদন্তি চিত্ৰকৰজনৰ নিজা হস্তাক্ষৰ আছে আৰু এইবাবেই কেইবাখনো ছবি দেখাত তেখেতে আঁকা আচল ছবি যেনেই অনুমান হয়। সীমিতসংখ্যক হস্তাক্ষৰযুক্ত এই ছবিসমূহ যথেষ্ট মূল্যৱান আৰু চিত্ৰৰসিকৰ বাবে আপুৰুগীয়া।' ইয়াৰে বহুসংখ্যক ছবি মেননে নিজেই সংগ্ৰহ কৰা আৰু আন বহুকেইখনৰ ক্ষেত্ৰত প্ৰয়াত এম এফ হুছেইনৰ পুত্ৰ ছাফাটক বন্ধু হিচাপে সমৰ্থন আদায় কৰি সংগ্ৰহ কৰিছে। প্ৰসংগত মেননে এই কথা উল্লেখ কৰে যে তেওঁ এম এফ হুছেইনৰ বহু আচল ছবি প্ৰত্যক্ষভাৱে তেওঁৰ পৰা আৰু পিছলৈ তেখেতৰ পুত্ৰ বন্ধু ছাফাট হুছেইনৰ পৰা ক্ৰয় কৰিছে। এম এফ হুছেইনৰ সৈতে তেওঁৰ পিতৃসুলভ বন্ধুত্ব আছিল। ডুবাইৰ স্মৃতি ৰোমন্থন কৰি তেওঁ কয় যে এসময়ত ডুবাইত থাকোতে দুয়ো একেলগে চিনেমা উপভোগ কৰিছিল, নতুবা ভাৰতত চিত্ৰকলাৰ বিকাশৰ বিষয়ে আলোচনা কৰিছিল। সেয়েহে তেওঁ অসমত আজি এনে এখন প্ৰদৰ্শনী আয়োজন কৰিবলৈ পাই যথেষ্ট আনন্দিত বুলি মন্তব্য প্ৰদান কৰে। স্মৰ্তব্য যে মেননে এতিয়ালৈ এম এফ হুছেইনৰ উপৰি দেশ-বিদেশৰ প্ৰসিদ্ধ চিত্ৰকৰসকলৰ প্ৰায় ১৮০০ৰো অধিক চিত্ৰ সংগৃহীত হৈ আছে। প্ৰসংগত প্ৰদৰ্শনীখনৰ আন এজন সহ-আয়োজক আছি জৈনে দেশৰ এনে খ্যাতনামা চিত্ৰকৰসকলৰ চিত্ৰ প্ৰদৰ্শনীসমূহৰ প্ৰদৰ্শনৰ জৰিয়তে ভৱিষ্যৎ প্ৰজন্মৰ চিত্ৰশিল্পীসকলক এই ক্ষেত্ৰত আকৰ্ষিত কৰা উচিত হ'ব বুলি মন্তব্য প্ৰদান কৰে। তেওঁৰ মতে আজিৰ কিম্বদন্তি চিত্ৰকৰ এম এফ হুছেইনৰ দৰে পৰৱৰ্তী পৰ্যায়ত এই পৰ্যায়ৰ আমাৰ মাজৰ পৰা এনে ভালেমান এম এফ হুছেইনৰ জন্ম হ'ব বুলি আশা কৰিব পাৰি।

কালীপুখুৰীত আদৰ্শ অংগনৱাড়ী চেণ্টাৰৰ আধাৰশিলা স্থাপন বিধায়ক জয়ন্ত বসুমতাৰীৰ

দৈনন্দিন বাৰ্তাৰ সেৱা, ছালাকাটি, ২৭ নৱেম্বৰ ঃ কোকৰাঝাৰ জিলাৰ ছালাকাটি উপ আৰক্ষী চকীৰ অন্তৰ্গত কালীপুখুৰী বজাৰ এলেকাৰ ১৭নং চৌটাকী প্ৰাথমিক বিদ্যালয় চৌহদত এটি অত্যাধুনিক আদৰ্শ অংগনাৱাড়ী চেণ্টাৰৰ আধাৰশিলা স্থাপন কৰা হয়। স্থানীয় তথা ৩১ নং চিদলী সমষ্টিৰ বিধায়ক জয়ন্ত বসুমতাৰীয়ে আধাৰশিলাটি স্থাপন কৰি বৃহত্তৰ কালীপুখুৰী অঞ্চলবাসীৰ বাসুগাঁও চহৰলৈ যাতায়াতৰ ক্ষেত্ৰত চম্পাৱতী নৈৰ ওপৰত দলং নোহোৱাত প্ৰধান সমস্যাটি দূৰ কৰাৰ বাবে সকলো প্ৰকাৰৰ প্ৰচেষ্টা চলোৱাৰ লগতে বহু বছৰ আগতে নিৰ্মাণ হৈ থকা চিকিৎসালয়খন অচিৰেই মুকলি কৰা হ'ব বুলি উল্লেখ কৰে। চৌটাকী গাঁৱৰ গাঁওবুঢ়া মুক্তিনাথ ৰায়ৰ সভাপতিত্বত অনুষ্ঠিত সভাত অ গ প দলৰ কেন্দ্ৰীয় কাৰ্যনিৰ্বাহক সদস্য কৰ্ণমোহন ৰায়, কে এ চিৰ অধ্যক্ষ হিতেশ্বৰ বৰ্মন, অৱসৰপ্ৰাপ্ত শিক্ষক-বিশিষ্ট সমাজকৰ্মী ক্ষীৰেশ চন্দ্ৰ ৰায় আদি গণ্য-মান্য বিশিষ্ট ব্যক্তি উপস্থিত থাকে। উল্লেখযোগ্য যে পঁচিশ লাখ টকাৰে বিধায়ক পুঁজিৰ পৰা নিৰ্মাণ হ'বলগীয়া অংগনৱাড়ী চেণ্টাৰত বন্ধা কোঠাকে আদি কৰি সকলো ব্যৱস্থা থাকিব বুলি জানিব পৰা গৈছে।

গুজৰাটত প্ৰধানমন্ত্ৰী গতিশক্তি সম্বন্ধীয় আঞ্চলিক সম্মিলনত কেন্দ্ৰীয় মন্ত্ৰী সৰ্বানন্দ সোণোৱাল

প্ৰধানমন্ত্ৰী নৰেন্দ্ৰ মোদীৰ কাৰ্যকালত দেশবাসীয়ে প্ৰতিদিনে নতুন পৰিৱৰ্তন প্ৰত্যক্ষ কৰি আহিছে ঃ সোণোৱাল

দৈনন্দিন বাৰ্তাৰ সেৱা, ২৭ নৱেম্বৰ ঃ কেন্দ্ৰীয় বন্দৰ, জাহাজ পৰিবহণ আৰু জলপথ তথা কেন্দ্ৰীয় আয়ুষ মন্ত্ৰী সৰ্বানন্দ সোণোৱালে আজি গুজৰাটৰ গান্ধীনগৰত পশ্চিম অঞ্চলৰ বাবে প্ৰধানমন্ত্ৰী গতিশক্তি সন্দৰ্ভত অনুষ্ঠিত আঞ্চলিক সম্মিলনত গুজৰাটৰ মুখ্যমন্ত্ৰী ভূপেন্দ্ৰ পেটেল, কেন্দ্ৰীয় বন্দৰ, জাহাজ পৰিবহণ আৰু জলপথ ৰাজ্যিক মন্ত্ৰী শ্ৰীপদ য়েছে নায়ক, মধ্য প্ৰদেশৰ ঔদ্যোগিক নীতি আৰু বিনিয়োগ মন্ত্ৰী ৰাজবৰ্ধন সিং দাট্টিগাঁও, ৰাজস্থানৰ গড়কাপ্টানী মন্ত্ৰী ভজন লাল জাটাভৰ উপস্থিতিত অংশগ্ৰহণ কৰে। কেন্দ্ৰীয় বন্দৰ, জাহাজ পৰিবহণ আৰু জলপথ মন্ত্ৰালয়ৰ অধীনত দীনদয়াল বন্দৰ ন্যাসে এই আঞ্চলিক সম্মিলনৰ আয়োজন কৰে। প্ৰধানমন্ত্ৰী নৰেন্দ্ৰ মোদীয়ে যোৱা ১৩ অক্টোবৰ, ২০২১ তাৰিখে মাল্টি-মডেল সংযোগৰ ওপৰত ঐতিহাসিক প্ৰধানমন্ত্ৰী গতিশক্তি-ৰাষ্ট্ৰীয় মাষ্টাৰ প্লেন মুকলি কৰিছিল। প্ৰধানমন্ত্ৰী গতিশক্তি মূলতঃ এক ডিজিটেল মঞ্চ যিয়ে ১৬ টা মন্ত্ৰালয়ক একত্ৰিত কৰিছে আৰু আন্তঃগাঁথনিমূলক সংযোগ প্ৰকল্পসমূহৰ সামগ্ৰিক পৰিকল্পনা আৰু ইয়াৰ সমন্বিত ৰূপায়ণত অগ্ৰাধিকাৰ দিছে। ইয়াৰ অধীনত ভাৰতমালা, সাগৰমালা আৰু আভ্যন্তৰীণ জলপথ, বন্দৰ, উড়ান আদিৰ দৰে আন্তঃগাঁথনিমূলক আঁচনি অন্তৰ্ভুক্ত কৰা হ'ব। দেশৰ সংযোগী ব্যৱস্থা অধিক উন্নত কৰিবলৈ আৰু আভ্যন্তৰীণ বেপাৰ-বাণিজ্যক অধিক প্ৰতিযোগিতামূলক কৰি তুলিবলৈ প্ৰধানমন্ত্ৰী গতিশক্তিৰ অধীনত টেক্সটাইল ক্লাষ্টাৰ, ফাৰ্মা ক্লাষ্টাৰ, প্ৰতিৰক্ষা কৰিড'ৰ ইলেকট্ৰনিক পাৰ্ক ঔদ্যোগিক কৰিড'ৰ, মাছ ধৰা গোট, কৃষি ক্ষেত্ৰ আৰু অন্যান্য অৰ্থনৈতিক কেন্দ্ৰসমূহো সামৰি লোৱা হ'ব। তদুপৰি এই ৰাষ্ট্ৰীয় মাষ্টাৰ প্লেনে মাল্টি-মডেল সংযোগীকৰণ বৃদ্ধি কৰিব আৰু পৰিবহণৰ এটা মাধ্যমৰ পৰা আন এটা মাধ্যমলৈ যাত্ৰী, সা-সামগ্ৰী আৰু অন্যান্য সেৱাৰ চলাচলৰ ক্ষেত্ৰত একত্ৰিত আৰু অবিৰত সংযোগ প্ৰদান কৰিব। এই বৃহৎ পদক্ষেপে ভ্ৰমণৰ সময় আৰু লজিষ্টিক ব্যয় হ্ৰাস কৰিব, যোগান শৃংখলা উন্নত কৰিব আৰু বিশ্ব বজাৰত ভাৰতৰ স্থানীয় সামগ্ৰীসমূহৰ স্থিতি সুদৃঢ় কৰাতো শক্তিশালী ভূমিকা পালন কৰিব। আজিৰ এই উদ্বোধনী অধিৱেশনত ভাষণ প্ৰদান কৰি কেন্দ্ৰীয় মন্ত্ৰী সৰ্বানন্দ সোণোৱালে প্ৰধানমন্ত্ৰী নৰেন্দ্ৰ মোদীৰ দূৰদৰ্শী নীতিয়ে কেনেদৰে ভাৰতক এক নতুন পৰিচয় প্ৰদান কৰিছে তাৰ ওপৰত আলোকপাত কৰে আৰু দেশখনক বিশ্বৰ অন্যতম শ্ৰেষ্ঠ দেশ হিচাপে গঢ়ি তোলাৰ দিশত মোদীয়ে কিদৰে বলিষ্ঠ ৰূপত আগুৱাই লৈ গৈছে সেই সন্দৰ্ভত বক্তব্য ৰাখে। 'প্ৰধানমন্ত্ৰী গতিশক্তি কেৱল সংযোগীকৰণ বা একত্ৰিত প্ৰচেষ্টাই নহয়, দেশৰ সকলো ৰাজ্যক লগত লৈ ভাৰতক শক্তিশালী কৰাৰ বাবে এয়া এক বৃহৎ কাৰ্যকালত দেশবাসীয়ে প্ৰতিদিনে নতুন পৰিৱৰ্তন প্ৰত্যক্ষ কৰি আহিছে আৰু বিকাশক ওচৰৰ পৰা দেখিছে। এয়া এক বৃহৎ সাফল্য বুলি কেন্দ্ৰীয় মন্ত্ৰীগৰাকীয়ে কয়— 'আঞ্চলিক সম্মিলনত দেখুওৱা প্ৰেজেণ্টেচনটোৰ বিষয়ে পূৰ্ণ উপলব্ধি কৰাৰ বাবে আমি ইয়াক পঞ্চায়ত পৰ্যায়লৈ লৈ যাব লাগিব। যেতিয়া সৰ্বস্তৰৰ নাগৰিক ইয়াৰ সৈতে জড়িত হ'ব, তেতিয়া প্ৰগতিয়ে অধিক গতি লাভ কৰিবলৈ সক্ষম হ'ব আৰু এয়া টীম ইণ্ডিয়াৰ ঐক্যবদ্ধ শক্তিৰে কাম কৰিলেহে সম্ভৱ হৈ উঠিব' —সৰ্বানন্দ সোণোৱালে ভাষণ প্ৰসংগত উল্লেখ কৰে। ভাৰত চৰকাৰ, গুজৰাট চৰকাৰ আৰু মহাৰাষ্ট্ৰ, গোৱা, ৰাজস্থান, মধ্য প্ৰদেশৰ দৰে অন্যান্য ৰাজ্যৰ জ্যেষ্ঠ বিষয়া আৰু উদ্যোগ তথা শিক্ষাক্ষেত্ৰৰ প্ৰতিনিধিসকলেও সম্মিলনখনত অংশগ্ৰহণ কৰে।

ডাঁহী বালিকা বিদ্যাপীঠৰ প্ৰশংসনীয় পদক্ষেপ

জনাৰামচৌকাৰ পথ, দোকানৰ সমুখ পৰিষ্কাৰ

দৈনন্দিন বাৰ্তাৰ সেৱা, দিপীলা, ২৭ নৱেম্বৰ ঃ মঙলদৈৰ পশ্চিমাঞ্চলৰ নাৰী শিক্ষাৰ আগশাৰীৰ অনুষ্ঠান ডাঁহী বালিকা বিদ্যাপীঠৰ ইক' ক্লাবৰ উদ্যোগত আৰু শিক্ষক কৰ্মচাৰীৰ সহযোগত অনুষ্ঠিত ৩ দিনীয়া কাৰ্যসূচীৰ আজি সামৰণি পৰিছে। বিদ্যালয় চৌহদত বৃক্ষ ৰোপণৰ যোগেদি মুকলি হোৱা কাৰ্যসূচীৰ অন্তিম দিনা বিদ্যালয়ৰ সমীপৱৰ্তী বাণিজ্যিক কেন্দ্ৰ ডাঁহী জনাৰামচৌকাৰ পৰিৱেশ নিকাকৰণৰ যোগেদি ছাত্ৰীসকলে সামৰণি মাৰে। ইয়াৰ মাজতে বিদ্যালয়ৰ শিক্ষাৰ্থীসকলৰ স্ব-প্ৰতিভা বিকাশৰ কাৰ্যসূচীও লোৱা হয়। লক্ষণীয় যে আজি পুৱা বিদ্যালয়ত প্ৰথম ঘণ্টাৰ পাঠদানৰ পাছত ছাত্ৰীসকলে হাতে হাতে ঝাড়ু লৈ শাৰী পাতি প্ৰায় ১ কিঃমিঃ দূৰৈৰ জনাৰামচৌকালৈ ওলাই আহে। শাকতোলা নদীৰ দলঙৰ পৰা আউলাচৌকা সংযোগী পথলৈ সমগ্ৰ চ'কটো এফালৰ পৰ