গুৱাহাটী আৰু ডিব্ৰুগড়ৰ পৰা প্ৰকাশিত

দৈনন্দিন বাৰ্তা

জাতি, মাটি আৰু দেশৰ সেৱাত

ত্ৰয়োদশ বছৰ ■ সংখ্যা ৪২ ■ গুৱাহাটী ■ শুকুৰবাৰ, ১৬ ছেপ্টেম্বৰ, ২০২২, ৩০ ভাদ, ১৯৪৪ শক RNP/GH/248/2114-2017 গুৱাহাটী সংস্কৰণ ■ e-paper : www.dainandinbartagroup.in ■ মূল্য ঃ ১০.০০ টকা ■ মুঠ পৃষ্ঠা =১২

VOL. XIII ISSUE NO. 42 Dainandin Barta ■ Guwahati, Friday ■ 16 Setpember, 2022 ■ RNI REGD. NO. ASSASS/2010/39449 Total Pages =12 ■ Rs. 10.00 Only

ভাৰতৰ এখন অন্যতম ৰাজ্য অসম

ভক্তিৰ সাগৰত অমিয়া মন্থন

মহাপুৰুষ শ্ৰীশ্ৰী মাধৱদেৱৰ সমাধিথলী কোচবিহাৰৰ ভেলাডোবা আৰু মধুপুৰ সত্ৰত তিৰোভাৱ তিথি পালন ■ মহাপুৰুষ মাধৱদেৱৰ বন্দনাৰে মুখৰ মাজুলীৰ সত্ৰানুষ্ঠানৰ লগতে দুশৰো অধিক নামঘৰ ঃ ন-ধেমালি, বৰধেমালি, ওজা, দিনভাওনা, যাত্ৰাঘোষা, চৰিত পাঠেৰে মুখৰ শ্ৰীশ্ৰী উত্তৰ কমলাবাৰী সত্ৰ

দৈনন্দিন বাৰ্তাৰ সেৱা, তামুলপুৰ, ১৫ ছেপ্টেম্বৰ ঃ মহাপুৰুষ শ্ৰী শ্ৰী মাধৱদেৱৰ ৪২৬সংখ্যক তিৰোভাৱ তিথি ২৯ ভাদত মহাপুৰুষগৰাকীয়ে ইহলীলা সম্বৰণ কৰা উত্তৰবংগৰ কোচবিহাৰৰ মূল সমাধিথলী ভেলাডোবা আৰু মধুপুৰ সত্ৰত দিনজোৰা বিস্তৃত কাৰ্যসূচীৰে পালন কৰা হয়। মধুপুৰ সত্ৰ সমিতিৰ সম্পাদক হৰিদেৱ দাস আৰু প্ৰচাৰ সম্পাদক যুগান্ত বায়নে জনোৱা মতে, ৰাতিপুৱা ৭ বজাত মহাপুৰুষজনাই দেহ ত্যাগ কৰা ■ ৭ পৃষ্ঠাত

গ্ৰাম্য অৰ্থনীতিৰ শত্ৰু নেকি গ্ৰাম্য সমাজ ব্যৱস্থা

ব্ৰইলাৰ পোহাৰ বাবেই তিনি বছৰ ধৰি এঘৰীয়া এটা পৰিয়াল

অপূৰ্ব দাসৰ ঘৰলৈ কোনো লোকে আহ-যাহ কৰিলে অথবা দাসৰ পৰিয়ালৰ কোনো সদস্য ঃ আন কাৰোবাৰ ঘৰলৈ গ'লে এহাজাৰ এটকা দণ্ড ভৰিব লাগে ঃ প্ৰশাসনক ব্যৱস্থা গ্ৰহণৰ দাবী

দৈনন্দিন বাৰ্তাৰ সেৱা, নগাঁও, ১৫ ছেপ্টেম্বৰ ঃ জীৱন নিৰ্বাহৰ পথ হিচাপে ব্ৰইলাৰ মুৰ্গীৰ ফাৰ্ম খোলাৰ বাবেই নগাঁৱৰ তুলসীমুখ দেউৰীগাঁৱত এটা পৰিয়ালক গাঁৱৰ ৰাইজে বিগত তিনি বছৰ ধৰি এঘৰীয়া কৰি ৰাখিছে। তুলসীমুখ দেউৰীগাঁৱৰ অপূৰ্ব দাস নামৰ নিবনুৱা যুৱকজনে ■ ৮ পৃষ্ঠাত

বঙাইগাঁৱত আক্ৰাছুৰ প্ৰতিবাদ

বি-ফাৰ্ম, ডি-ফাৰ্ম অনুত্তীৰ্ণৰ প্ৰতি ফাৰ্মাচী কাউন্সিলৰ দৰদ

উচ্চতৰ মাধ্যমিকত অনুত্তীৰ্ণই উত্তীৰ্ণ হৈছিল বি-ফাৰ্মত !

দৈনন্দিন বাৰ্তাৰ সংবাদ, ১৫ ছেপ্টেম্বৰ ঃ অসম ফাৰ্মাচী কাউন্সিল একাংশ বিষয়া-কৰ্মচাৰীৰ বাবে আছিল পৈতৃক সম্পত্তিৰ দৰে। স্বাস্থ্য বিভাগ কিম্বা চৰকাৰ বাহাদুৰৰ ভূমিকা আছিল নিধিৰাম চৰ্দাৰৰ দৰে। ফাৰ্মাচী কাউন্সিলে পোহ-পাল দিব ৰাখিছিল এচাম দালাল। দালালসকলে বহিঃৰাজ্যৰ পৰা ভুৱা ফাৰ্মাচিষ্টৰ প্ৰমাণ-পত্ৰ দাখিল কৰিছিল কাউন্সিলত। পিছে দালালে জমা দিয়া নথি-পত্ৰৰ লগত জমা দিছিল উচ্চতৰ মাধ্যমিকৰ প্ৰমাণ-পত্ৰ। এইসকল ব্যক্তিয়ে উচ্চতৰ মাধ্যমিক পৰীক্ষাত উত্তীৰ্ণ হোৱাই নাছিল যদিও অসম ফাৰ্মাচী কাউন্সিলত দাখিল কৰিছিল বি-ফাৰ্ম, ডি-ফাৰ্ম উত্তীৰ্ণৰ নথি। দালাল চক্ৰটোক সন্তুষ্ট কৰাৰ লগতে এচাম বিষয়াৰ পকেট গৰম কৰাৰ স্বাৰ্থত ২০১৯ বৰ্ষৰ ২২ ফেব্ৰুৱাৰীত পঞ্জীয়ক তথা সচিবৰ ■ ৮ পৃষ্ঠাত

প্ৰতাৰণা, ক্ষোভৰ দাবানল

অ'এনজিচিৰ অসম বিৰোধী স্থিতিৰ বিৰুদ্ধে

২৭ ছেপ্টেম্বৰৰ পৰা ৪৮ ঘন্টীয়া অ'এনজিচি বন্ধ কাৰ্যসূচী ঘোষণা শিৱসাগৰ আছুৰ

দৈনন্দিন বাৰ্তাৰ বিশেষ প্ৰতিনিধি, শিৱসাগৰ, ১৫ ছেপ্টেম্বৰ ঃ ভাৰতবৰ্ষৰ আগশাৰীৰ মহাৰত্ন প্ৰতিষ্ঠান অ'এনজিচিৰ অসম সম্পদৰ ভিতৰ চ'ৰাত ■ ৮ পৃষ্ঠাত

দিল্লীত কেন্দ্ৰীয় গৃহমন্ত্ৰী অমিত শ্বাহৰ সৈতে অসমৰ মুখ্যমন্ত্ৰী হিমন্ত বিশ্ব শৰ্মা আৰু অৰুণাচল প্ৰদেশৰ মুখ্যমন্ত্ৰী

অসমৰ ছয় জনগোষ্ঠীক কলটো খাই বাকলিটো দলিয়ালে কেন্দ্ৰই

৫ ৰাজ্যৰ ১৭ জনগোষ্ঠী আৰু ৫টা উপ-জাতিক জনজাতিৰ মৰ্যাদা, অসমৰ এটাও নাই

দৈনন্দিন বাৰ্তাৰ সেৱা, ১৫ ছেপ্টেম্বৰ ঃ অসমৰ ছয় জনগোষ্ঠীক কলটো খাই বাকলিটো দলিয়ালে নেকি কেন্দ্ৰই! প্ৰতিবাৰেই নিৰ্বাচনৰ আগে আগে জীপাল হৈ উঠা ছয় জনগোষ্ঠীৰ জনজাতিকৰণৰ প্ৰসংগক লৈ এতিয়ালৈকে সকলো ৰাজনৈতিক দলেই ৰাজনীতি কৰিলে। নিৰ্বাচনত জয়ী হ'লে ছয় জনগোষ্ঠীৰ জনজাতিকৰণ নিশ্চিত বুলি কথা দিয়া সকলো ৰাজনৈতিক দলেই পূৰ্বৰ প্ৰতিশ্ৰুতিৰ কথা সময় বাগৰাৰ লগে লগে পাহৰি যায়। সেয়ে ছয় জনগোষ্ঠীৰ জনজাতিকৰণৰ বিষয়টো আজিও ■ ৭ পৃষ্ঠাত

কটন বিশ্ববিদ্যালয়ত সীতাহৰণ বালিবধ ভাওনা পৰিৱেশন

কোচ-ৰাজবংশীকে ধৰি ছয় জনগোষ্ঠীৰ জনজাতিকৰণৰ বিষয়টো স্পষ্ট কৰিবলৈ ৰাজ্য চৰকাৰক আহ্বান কামৰূপ জিলা কোচ-ৰাজবংশী যুৱ-ছাত্ৰ সন্মিলনীৰ

জনজাতিকৰণৰ দাবীত উত্তাল হ'ল শিৱসাগৰ

টাইপা-আটাছু-মটক ছাত্ৰ সন্থাৰ প্ৰতিবাদত জ্বলিল নৰেন্দ্ৰ মোদী-অমিত শ্বাহ-অৰ্জুন মুণ্ডা-হিমন্ত বিশ্ব শৰ্মাৰ প্ৰতিকৃতি ঃ এয়া আন্দোলনৰ আৰম্ভণি-শেষ ক'ত হ'ব নাজানো

দৈনন্দিন বাৰ্তাৰ বিশেষ প্ৰতিনিধি, শিৱসাগৰ, ১৫ ছেপ্টেম্বৰ ঃ অসমৰ ছয় জনগোষ্ঠীক জনজাতিকৰণৰ নামত পুনৰবাৰ কেন্দ্ৰীয় চৰকাৰে প্ৰৱঞ্চনা কৰাৰ তীব্ৰ বিৰোধীতাৰে আজি পুনৰ উত্তাল হ'ল ঐতিহ্যমণ্ডিত শিৱসাগৰ জিলা। টাই আহোম যুৱ পৰিষদ, সদৌ তাই আহোম ছাত্ৰ সন্থা, মটক যুৱ ছাত্ৰ পৰিষদ আদি সংগঠন সমূহে শিৱসাগৰ নগৰখনত ভাগে ভাগে কেন্দ্ৰীয় চৰকাৰৰ বিৰুদ্ধে উত্তাল প্ৰতিবাদ সাব্যস্থ কৰে। কালি শাসনাধিষ্ট কেন্দ্ৰৰ বিজেপি নেতৃত্বাধীন এন ডি এ ■ ৮ পৃষ্ঠাত

বিভিন্ন দাবীৰ সমৰ্থনত কটন বিশ্ববিদ্যালৰ ছাত্ৰ-ছাত্ৰীৰ প্ৰতিবাদী কাৰ্যসূচী, গুৱাহাটীত বৃহস্পতিবাৰে

মুখ্যমন্ত্ৰী হিমন্ত বিশ্ব শৰ্মাৰ মতে ৯০ আৰু নাড্ডাৰ মতে জনজাতিকৰণ সম্পূৰ্ণ

দৈনন্দিন বাৰ্তাৰ সেৱা, বকো, ১৫ ছেপ্টেম্বৰ ঃ ইতিহাসপ্ৰসিদ্ধ কমতাপুৰৰ বাসিন্দা কোচ-ৰাজবংশী জনগোষ্ঠীকে ধৰি অসমৰ ছয় জনগোষ্ঠীৰ জনজাতিকৰণৰ বিষয়টোক ৰাজ্য চৰকাৰে হোঁহোকা-পিছলা নীতিৰে চলাই লৈ যোৱা ঘটনাক তীব্ৰ ভাষাৰে ধিক্কাৰ দিছে কামৰূপ জিলা কোচ-ৰাজবংশী যুৱ ছাত্ৰ সন্মিলনীয়ে। উল্লেখ্য, ৰাজ্যৰ মুখ্যমন্ত্ৰীগৰাকীয়ে নিজে নিৰাপত্তাহীনতাত ভুগিছে। সেয়ে ভয়াতুৰ মুখ্যমন্ত্ৰীয়ে কোনোবা জাতি-জনগোষ্ঠীৰ ভয়ত পেঁপুৰা হৈ ৰাজ্যৰ শাসন পৰিচালনা কৰি ■ ৭ পৃষ্ঠাত

চহৰৰ মাজমজিয়াত মুমুৰ্ষু অৱস্থাত পেলাই থৈ গ'ল কিশোৰীক

নগাঁৱত জঘন্য ঘটনা কিশোৰীক অপহৰণ কৰি দলবদ্ধ ধৰ্ষণ

দৈনন্দিন বাৰ্তাৰ সেৱা, নগাঁও, ১৫ ছেপ্টেম্বৰ ঃ অপৰাধীৰ ৰম্যভূমি হিচাপে পৰিচিত হোৱা নগাঁৱত পুনৰ সংঘটিত হৈছে এক জঘন্য কাণ্ড। এগৰাকী কিশোৰীক অপহৰণ ■ ৮ পৃষ্ঠাত

দিল্লীত ৮ সংগঠনৰে ত্ৰিপাক্ষিত শান্তি চুক্তি

গঠন কৰিব আদিবাসী কল্যাণ আৰু উন্নয়ন পৰিষদ

পাঁচ বছৰৰ কাৰণে এহেজাৰ কোটিৰ পেকেজ

দৈনন্দিন বাৰ্তাৰ প্ৰতিনিধি, ১৫ ছেপ্টেম্বৰ ঃ দেশৰ ৰাজধানী নতুন দিল্লীত বৃহস্পতিবাৰে কেন্দ্ৰীয় চৰকাৰ, ৰাজ্য চৰকাৰ আৰু অসমৰ আঠটা আদিবাসী সংগঠনৰ সৈতে এক ঐতিহাসিক শান্তি চুক্তি স্বাক্ষৰ কৰা হয়। ইয়াৰ জৰিয়তে ৰাজ্যত বসবাস কৰা আদিবাসী জনগোষ্ঠীৰ সামগ্ৰিক বিকাশ আৰু কল্যাণৰ বাবে চৰকাৰে পোনপটীয়াকৈ পুঁজি ব্যয় কৰিব। দিল্লীত কেন্দ্ৰীয় গৃহমন্ত্ৰী অমিত শ্বাহ আৰু অসমৰ মুখ্যমন্ত্ৰী হিমন্ত বিশ্ব শৰ্মাৰ উপৰিও শীৰ্ষ বিষয়া-আমোলাৰ উপস্থিতিত ২০১২ চনৰ পৰা অস্ত্ৰ ত্যাগ কৰি আলোচনাৰ প্ৰক্ৰিয়াত ভাগ লোৱা ডেৰ হাজাৰোধিক সদস্যৰ আঠ সংগঠনৰ ■ ৮ পৃষ্ঠাত

৩৬ সংখ্যক ৰাষ্ট্ৰীয় ক্ৰীড়া প্ৰতিযোগিতাৰ খেলুৱৈৰে বাৰ্তালাপ, উজ্জীৱিত প্ৰদৰ্শনৰ বাবে উৎসাহিত সৰ্বানন্দ সোণোৱালৰ

অমৃতকালত ভাৰতবৰ্ষ আত্মনিৰ্ভৰ হৈ উঠিব

বিগত বিত্তীয় বৰ্ষত ৪১৩ বিলিয়ন ইউএছ ডলাৰৰ ৰপ্তানি মূল্য নথিভুক্ত, এতিয়ালৈকে ভাৰতে লাভ কৰা সৰ্বাধিক পৰিমাণ

দৈনন্দিন বাৰ্তাৰ সংবাদ, ১৫ ছেপ্টেম্বৰ ঃ কেন্দ্ৰীয় বন্দৰ, জাহাজ পৰিবহণ আৰু জলপথ তথা আয়ুষ মন্ত্ৰী সৰ্বানন্দ সোণোৱালৰ চাৰিদিনীয়া। গুজৰাট ভ্ৰমণৰ কাৰ্যসূচীৰ আজি সামৰণি পৰে। কেন্দ্ৰীয় মন্ত্ৰীগৰাকীয়ে ■ ৮ পৃষ্ঠাত

বৰফ গলিছে উজবেকিস্তানত প্ৰথমবাৰৰ বাবে বৈঠকত বহিব

একেখন বৈঠকতে ভাৰতৰ প্ৰধানমন্ত্ৰী নৰেন্দ্ৰ মোদী আৰু চীনৰ ৰাষ্ট্ৰপতি ঝি জিনপিং

দৈনন্দিন বাৰ্তাৰ অনলাইন ফিচাৰ্ছ, ১৫ ছেপ্টেম্বৰ ঃ লাডাখক লৈ যেন চীন-ভাৰতৰ মাজৰ বৰফ ক্ৰমাৎ গলিবলৈ আৰম্ভ কৰিছে। তাৰেই পৰিণতিতে ভাৰত আৰু চীনৰ মাজত উত্তেজনা অব্যাহত থকাৰ মাজতে কাইলৈ প্ৰথমবাৰৰ বাবে মুখামুখি হ'ব ভাৰতৰ প্ৰধানমন্ত্ৰী নৰেন্দ্ৰ মোদী আৰু চীনৰ ৰাষ্ট্ৰপতি ঝি জিনপিং। জানিব পৰা মতে উজবেকিস্তানৰ চহৰ চামাৰ্কন্দত হ'ব এই ■ ৮ পৃষ্ঠাত

পুনৰ উত্তৰ প্ৰদেশৰ লখিমপুৰ খেৰী

দলিত সম্প্ৰদায়ৰ দুগৰাকী কিশোৰী ভগ্নীক ধৰ্ষণ কৰি হত্যা

মৃতদেহ ওলমাই থ'লে গছত ঃ ছজনক গ্ৰেপ্তাৰ, হত্যাকাৰীৰ ফাঁচিৰ দাবী দুই কন্যাৰ পিতৃৰ, হতভম্ব মায়াৱতী

দৈনন্দিন বাৰ্তাৰ অনলাইন ফিচাৰ্ছ, ১৫ ছেপ্টেম্বৰ ঃ আকৌ সংবাদ শিৰোনাম দখল কৰিলে যোগী আদিত্যনাথৰ ৰাজ্য উত্তৰ প্ৰদেশৰ লখিমপুৰ খেৰীয়ে। লখিমপুৰ খেৰীত দুগৰাকী নাবালিকা ভগ্নীৰ ওলমি থকা মৃতদেহ উদ্ধাৰ হোৱাৰ পিছতে তীব্ৰ প্ৰতিক্ৰিয়াৰ সৃষ্টি হৈছে। মৃত ভগ্নী দুগৰাকীৰ এগৰাকীৰ বয়স ১৭ বছৰ আৰু আনগৰাকীৰ বয়স ১৫ বছৰ। স্থানীয় গাঁওবাসী আৰু ছোৱালী দুজনীৰ পৰিয়ালে তিনিজন যুৱকৰ বিৰুদ্ধে দলবদ্ধ বলাৎকাৰ কৰি হত্যা কৰাৰ ■ ৮ পৃষ্ঠাত

ছিপাঝাৰ ৰাজহ চক্ৰৰ সন্মুখত মহৰীয়া সংৰক্ষণ গৰখীয়া সংঘৰ বেদখল উচ্ছেদৰ দাবীত অৱস্থান ধৰ্মঘট

দৈনন্দিন বাৰ্তাৰ সেৱা, পশ্চিম দৰং, ১৫ ছেপ্টেম্বৰ ঃ মহৰীয়া সংৰক্ষণ গৰখীয়া সংঘ ছিপাঝাৰৰ উদ্যোগত বেদখলকাৰীৰ বিৰুদ্ধে ১৪ ছেপ্টেম্বৰত এক অৱস্থান ধৰ্মঘট কাৰ্যসূচী পালন কৰা হয়। উল্লেখ্য যে ছিপাঝাৰৰ মহৰীয়া সংৰক্ষণ গৰখীয়া সংঘ, ছিপাঝাৰৰ উদ্যোগত কালি মহৰীয়া গো-চৰণীয়া পথাৰত হোৱা বেদখল উচ্ছেদ কৰাৰ ওপৰিও চৰণীয়া পথাৰ সংলগ্ন চৰকাৰী ভূমি সংৰক্ষণ কৰা, চৰকাৰৰ পথাৰৰ ওপৰিও সংলগ্ন চৰকাৰী মাটিৰ পট্টা দিয়া সিদ্ধান্ত বাতিল কৰা,মহৰীয়া গো-চৰণীয়া পথাৰখনৰ পশ্চিম সীমাৰ কিছু অংশৰ লগতে সংলগ্ন চৰকাৰী ভূমিত দৰং জিলাৰ বাবে প্ৰস্তাৱিত চিকিৎসা মহাবিদ্যালয়, মীন মহাবিদ্যালয়, আই.টি.আই প্ৰতিষ্ঠানৰ আৰু অভিযান্ত্ৰিক প্ৰতিষ্ঠান স্থাপনৰ দাবীত ছিপাঝাৰ ৰাজহ চক্ৰ বিষয়াৰ কাৰ্যালয় সন্মুখত এই অৱস্থান ধৰ্মঘট কাৰ্যসূচী ৰূপায়ন কৰে। স্থানীয় ৰাজহ চক্ৰ বিষয়াৰ যোগেদি উল্লিখিত দাবী সম্বলিত এখন স্মাৰক পত্ৰ অসমৰ মুখ্যমন্ত্ৰীলৈও প্ৰেৰণৰ ব্যৱস্থা কৰে। উক্ত অনুষ্ঠানত গৰখীয়া সংঘৰ বিষয়-বৰীয়াৰ লগতে একাংশ জ্যেষ্ঠ নাগৰিকো উপস্থিত থাকে।অৱস্থান ধৰ্মঘট স্থলীত সাংবাদিকৰ আগত প্ৰকাশ কৰা অনুসৰি মহৰীয়া পথাৰত প্ৰায় চাৰিশ বিয়াল্লিছ বিঘা দুই কঠা দহ লেচা মাটি আছে।ইয়াৰে এশ যাঠি বিঘামান মাটিয়ে বেদখল হৈছে। আশ্চৰ্যজনক ভাবে এই সকল বেদখলকাৰীয়ে দপদপাই মাটিৰ পট্টা কৰি লোৱাৰ বাবে চেষ্টা চলাই থকা বুলি অভিযোগ কৰে। মহলীয়া সংৰক্ষণ সংঘৰ বিষয়ববীয়া সকলে আৰু অভিযোগ কৰা মতে তেওঁলোকে মহৰীয়া পথাৰত বেদখলীৰ বিৰুদ্ধে বিভিন্ন সময়ত বেদখলমুক্ত কৰাৰ বাবে প্ৰশাসনক দাবী জনাই আহিছে যদিও কোনো ব্যৱস্থা গ্ৰহণ কৰা দেখা নাই।চৰকাৰে বেদখলকাৰীৰ ওপৰত শীঘ্ৰে ব্যৱস্থা গ্ৰহণ কৰাৰ বাবে পুনৰ দাবী জনাইছে।

নাবালিকক অপহৰণ কৰাৰ অভিযোগত শিক্ষকক গ্ৰেপ্তাৰ

১৫৫৪নং সৰদাৰপাৰা এল পি স্কুলৰ প্ৰধান শিক্ষকক গ্ৰেপ্তাৰ কৰি জে'ললৈ প্ৰেৰণ

দৈনন্দিন বাৰ্তাৰ সেৱা, মানকাচৰ, ১৫ ছেপ্তেম্বৰ ঃ দক্ষিণ শালমাৰা মানকাচৰ জিলাৰ মানকাচৰ শিক্ষা খণ্ডৰ অন্তৰ্গত ১৫৫৪ নং সৰদাৰ পাৰা এল পি স্কুলৰ ভাৰপ্ৰাপ্ত প্ৰধান শিক্ষক ৰাফেদ আলী আহমদক কালি সুখচৰ আৰক্ষীয়ে নাবালিকাক অপহৰণ কৰি আৱদ্ধ কৰি ৰখাৰ অভিযোগত গ্ৰেপ্তাৰ কৰে। শিক্ষক গকৰাকী হাটশিঙিমাৰীৰ এগৰাকী কিশোৰীক বিয়াৰ প্ৰলোভনেৰে পলুৱাই নি কেইমাহ ধৰি আৱদ্ধ কৰি ৰাখিছিল বুলি অভিযোগ উত্থাপন কৰি কিশোৰী গৰাকীৰ পৰিয়ালৰ লোকে সুখচৰ আৰক্ষী থানাত গোচৰ দিয়ে। এজাহাৰৰ ভিত্তিত কালি সুখচৰ আৰক্ষীয়ে লম্পট শিক্ষক ৰাফেদ আলী আহমদক আটক কৰি মাৰাথন জেৰাৰ অন্তত আজি গ্ৰেপ্তাৰ কৰি জেললৈ প্ৰেৰণ কৰে। টেট শিক্ষকৰ গৰাকীৰ ঘৰ বৰপেটাত চাকৰি সূত্ৰে দক্ষিণ শালমাৰা মানকাচাৰ জিলাৰ হাটশিঙিমাৰীৰ কলেজ নগৰত ভালে কেইবছৰ ধৰি ভাড়া ঘৰত থাকি শিক্ষগতা কৰি আছিল। শিক্ষগতা কৰি থাকোতে সৰদাৰ পাৰাত দ্বিতীয় বিবাহ পাতে। দুগৰাকীকৈ পত্নী থকাৰ পিছতো লম্পট শিক্ষক গৰাকীৰ এনে কাণ্ডৰ পিছতে শিক্ষক গৰাকীৰ বিৰুদ্ধে জাঙুৰ খাই উঠিছে সচেতন ৰাইজে । লম্পট শিক্ষক গৰাকীৰ উপযুক্ত শাস্তিৰ দাবী জনায় স্থানীয় ৰাইজ।

দৰঙৰ মুছলিমঘোপাত মহৰম উপলক্ষে ১১তম্ জলছাহ মোবাৰক

দৈনন্দিন বাৰ্তাৰ সেৱা, দৰং, ১৫ ছেপ্টেম্বৰ ঃ দৰং জিলাৰ ছিপাঝাৰ সমষ্টিৰ অন্তৰ্গত মুছলিমঘোপা নুৰ মক্তৰ প্ৰাঙ্গণত বিগত বৰ্ষৰ দৰে এইবেলিও মহৰম উপলক্ষে ১১ সংখ্যক জলছাহ মোবাৰক ১৮ ছেপ্টেম্বৰত অনুষ্ঠিত হ'ব। জলছাহ উদযাপন সমিতিৰ সভাপতি মকিবৰ ৰহমান আৰু সম্পাদক মিজানুৰ ৰহমানে জনোৱা মতে সেই দিনা ৰাতিপুৱা ৭ বজাত কুৰআন খতম, ১০ বজাত কিৰাত পাঠ আৰু ইছলামিক কুইজ প্ৰতিযোগিতা। আবেলি ৩-০০ বজাত হ'বলগীয়া মুকলি সভাত সভাপতিত্ব কৰিব প্ৰাক্তন সভাপতি নিজামুদ্দিন আহমেদে। সন্ধিয়া ৬-০০ বজাত মুকলি মজলিছ পৰিচালনা কৰিব মুছলিমঘোপা আনোৱাৰুল উলুম মাদ্ৰাছাৰ প্ৰধান শিক্ষক হাফিজ ক্বাৰী আব্দুল আজিজে। জলছাহ মোবাৰকত মুখ্য অতিথিৰ আসন অলংকৃত কৰিব আ'লা হজৰত একাডেমি, মণ্ডলদৈৰ প্ৰধানশিক্ষক মৌলানা আব্দুল হক ৰেজৱী, নিৰ্দিষ্ট বক্তা হিচাপে মুফতী ৰালিউদ্দিন মিশ্ববাহী (খাৰুপেটীয়া)ৰ লগতে স্থানীয় উলামায়ে কিৰামসকল উপস্থিত থাকিব। আখেৰী দোৱা কৰিব মৌলানা আলহাজ ইক্ৰামুল মজিদ চাহেবে। উদযাপন সমিতিয়ে সিদিনা জলছাহৰ সমূহ কাৰ্যসূচীত ইছলামপ্ৰেমী ৰাইজৰ সহায়-সহযোগ আৰু উপস্থিতি কামনা কৰিছে।

সদৌ অসম বাঙালী যুৱ-ছাত্ৰ ফেডাৰেচনৰ তেলিপাৰা আঞ্চলিক সমিতি গঠন

দৈনন্দিন বাৰ্তাৰ সেৱা, গোসাইগাঁও,১৫ ছেপ্তেম্বৰ ঃ অসমত বসবাস কৰা বাঙালী সম্প্ৰদায় সকলৰ নিজৰ প্ৰাপ্য অধিকাৰৰ পৰা চৰকাৰে বঞ্চিত কৰি ৰাখিছে। হিন্দু বাঙালী সম্প্ৰদায়ৰ লোকক ডি ভোটাৰ সজাই ডিটেনছন কেম্পত ৰাখিছে ।হিন্দু বাঙালী সকলক নানা ফালৰ এই অসমৰ ভূমিত নিৰ্যাতিত হব লগা হৈছে ।বাঙালী সকল এশ এবুৰি সমস্যাৰে জৰ্জৰিত।বাঙালী সকলৰ সমস্যা সমূহ গণতান্ত্ৰিক পদ্ধতিৰে সমাধান কৰাৰ বাবে সদৌ অসম বাঙালী যুৱ ছাত্ৰ ফেডাৰেছনৰ জন্ম হৈছে।এই ভাষ্য যুৱ ছাত্ৰ ফেডাৰেছনৰ গোসাইগাঁও জিলা সমিতিৰ সভাপতি উওম সাহাৰ ।কালি তেলিপাৰা অ' ফোৰ্ড ইংলিছ মেডিয়াম স্কুলৰ সমীপত অনুষ্ঠিত হোৱা এখন সাধাৰণ সভাত উপস্থিত থাকি ছাত্ৰ নেতা উওম সাহাই আৰু কয় যে এটা জাতিৰ জাতীয় সংগঠন থকাটো অতি প্ৰয়োজন ।জাতীয় সংগঠনে হে জাতিৰ সমস্যা সমাধানৰ বাবে চৰকাৰৰ সন্মুখত প্ৰতিবাদী কণ্ঠৰে দাঙি ধৰিবলৈ সক্ষম হয় । ফেডাৰেছনৰ গোসাইগাঁও জিলা সমিতিৰ সাধাৰণ সম্পাদক সজল সাহাই ছাত্ৰ সংগঠনৰ প্ৰয়োজনীয়তা সম্পৰ্কে বিস্তাৰিত ভাৱে ব্যাখ্যা দাঙি ধৰি ভাষণ আগবঢ়ায় ।উক্ত সভাত বাঙালী সম্প্ৰদায়ৰ আৰ্থ-সমাজিক ,শৈক্ষিক ,ৰাজনৈতিক দিশ সমূহ সবিস্তাৰে আলোচনা বিলোচনা কৰা হয় ।উক্ত সভাতে সৰ্বসন্মতি ক্ৰমে ৰঞ্জন দেক সভাপতি আৰু বিশ্বজিত সাহাক সাধাৰণ সম্পাদক হিচাপে লৈ ৩১ জনীয়া সদস্যৰে সদৌ অসম যুৱ ছাত্ৰ ফেডাৰেছনৰ তেলিপাৰা আঞ্চলিক সমিতিখন গঠন কৰা হয় ।সভাত ফেডাৰেছনৰ শ্ৰীৰামপুৰ আঞ্চলিক সমিতিৰ সভাপতি বিশ্বজিৎ চৌধুৰী ,সম্পাদক স্বপন শীল উপস্থিত থাকি নতুকৈ গঠিত আঞ্চলিক সমিতিখনৰ বিষয়ববীয়া সকলক সমাজৰ হকে নিষ্ঠা সহকাৰে কাম কৰি যোৱাৰ বাবে আহ্বান জনায়।

পাঠকপুৰ সাহিত্য সভাৰ উদ্যোগত আজীৱন সভ্যৰ মান-পত্ৰ প্ৰদান আৰু কৃতী ছাত্ৰ-ছাত্ৰীৰ সম্বৰ্ধনা অনুষ্ঠান

দৈনন্দিন বাৰ্তাৰ সেৱা, ওদালগুৰি, ১৪ ছেপ্টেম্বৰ ঃ পাঠকপুৰ শতদল সাহিত্য সভাৰ উদ্যোগত ১৪ ছেপ্টেম্বৰ, ২০২২ তাৰিখ বুধবাৰে বিয়লি ২-০০ বজাত লামাবাৰী মধ্য ইংৰাজী বিদ্যালয় প্ৰাঙ্গণত নতুনকৈ ভৰ্ত্তি কৰোৱা আজীৱন সভ্যসকলৰ প্ৰমান পত্ৰ প্ৰদান আৰু কৃতী ছাত্ৰ-ছাত্ৰীক সম্বৰ্দ্ধনা অনুষ্ঠান অনুষ্ঠিত হৈ যায়। পাঠকপুৰ সাহিত্য সভাৰ সভাপতি শৰৎচন্দ্ৰ দাসৰ সভাপতিত্ব অনুষ্ঠিত হোৱা সভাখনত পাঠকপুৰ সাহিত্য সভাৰ বিষয় ববীয়া, আজীৱন সভ্য, কৃতী ছাত্ৰ ছাত্ৰীসকলৰ লগতে বিদ্যালয়ৰ শিক্ষক ছাত্ৰ-ছাত্ৰীসকল উপস্থিত থাকে। সম্পাদক নিৰঞ্জন বৰাই মাধৱদেৱ বিৰচিত এটি ৰৰগীত পৰিবেশনেৰে সভাৰ শুভাৰম্ভণি কৰি উদ্দেশ্য ব্যাখ্যা দাঙি ধৰে। সভাৰ সভাপতি শৰৎ চন্দ্ৰ দাসক এখনি ফুলাম গামোচাৰে সম্বৰ্দ্ধনা জনাই সভাত কৃতী ছাত্ৰ-ছাত্ৰীসকলৰ প্ৰত্যেককে গামোচা আৰু মানপত্ৰৰে সম্বৰ্দ্ধনা জনোৱা হয়। পাঠকপুৰ শতদল সাহিত্য সভাৰ সম্পাদক তথা লামাবাৰী মধ্য ইংৰাজী বিদ্যালয়ৰ প্ৰধান শিক্ষক নিৰঞ্জন বৰাক কেইবাখনো গ্ৰন্থ প্ৰকাশ কৰা আৰু গুৰুৰত্ন বঁটা-২০২২ পোৱাৰ বাবে সভাৰ তৰফৰ পৰা আনুষ্ঠানিক ভাৱে এখনি ফুলাম গামোচাৰে সভাপতিয়ে সম্বৰ্দ্ধনা জনায়। সংস্কৃতিৰ পূজাৰী নয়নজ্যোতি শইকীয়াক সম্বৰ্দ্ধনা জনোৱাৰ উপৰিও বিপিন চন্দ্ৰ শৰ্মাক এখনি গামোচাৰে সম্বৰ্দ্ধনা জনোৱা হয়। নয়নজ্যোতি শইকীয়া,সাৰদা বিশ্বাস,ছিউলী বিশ্বাস আৰু মামনি দাসে একোটিকৈ স্বৰচিত কবিতা আবৃত্তি কৰে। ধীৰেন মাৰাকে এটি গাৰো সম্প্ৰদায়ৰ গীত আৰু নয়নজ্যোতি শইকীয়াই বড়ো নৃত্য এটি পৰিবেশন কৰি সভাৰ সৌন্দৰ্য বৃদ্ধি কৰে। সভাত উপস্থিত ৰত্নেশ্বৰ দৈমাৰী,মোহন ভট্টৰায়, বিপিন চন্দ্ৰ শৰ্মা আৰু শুক্লেশ্বৰ শইকীয়া আদি বিশিষ্ট ব্যক্তি সকলে ছাত্ৰ ছাত্ৰীক উদ্দেশ্য কৰি ভাষণ প্ৰদান কৰি সকলোৰে দৃষ্টি আকৰ্ষণ কৰে।পাঠকপুৰ অঞ্চলৰ ছাত্ৰ ছাত্ৰী সকলে ভৱিষ্যত দিনত কি দৰে সুনাম অৰ্জন কৰিব পাৰিব তাৰ ওপৰত সুন্দৰ সাৰুৱা বক্তব্য প্ৰদান কৰে। সভাত পাঠকপুৰ শতদল সাহিত্য সভাৰ জৰিয়তে নতুনকৈ ভৰ্ত্তি কৰোৱা আজীৱন সভ্য সকলৰ অসম সাহিত্য সভাৰ প্ৰমান পত্ৰ প্ৰদান কৰা হয়। সভাপতিৰ বক্তব্যত তেখেতে এটি স্বৰচিত কবিতা আবৃত্তি কৰি সাৰুৱা ভাষন দাঙি ধৰে। সদৌ শেষত সম্পাদক নিৰঞ্জন বৰাই শলাগৰ শৰাই আগবঢ়োৱাৰ পিছত অসম সঙ্গীতৰে সভাৰ সামৰণি পৰে।

ৰঙিয়া মহকুমা অসামৰিক চিকিৎসালয়ত ৰাষ্ট্ৰীয় পৰিপূৰক মাহ উপলক্ষে সজাগতা সভা

দৈনন্দিন বাৰ্তাৰ সেৱা, ৰঙিয়া, ১৫ ছেপ্টেম্বৰ ঃ ৰাষ্ট্ৰীয় পৰিপূৰক মাহ উপলক্ষে আজি ৰঙিয়া মহকুমা অসামৰিক চিকিৎসালয়ৰ উদ্যোগত সজাগতা সভা অনুষ্ঠিত কৰা হয়।চিকিৎসালয় খনৰ উপ অধিক্ষক ডাঃ দিলিপ কুমাৰ বৈশ্যৰ সঞ্চালনাত তদুপলক্ষে অনুষ্ঠিত সভাত ৰঙিয়াৰ প্ৰায় অৰ্দ্ধশতাধিক ভিন্ন প্ৰান্তৰ পৰা সমবেত গৰ্ভৱতী আৰু প্ৰসুতি মাতৃয়ে অংশগ্ৰহণ কৰে।চিকিৎসালয় খনৰ মহিলা স্বাস্থ্য নিৰীক্ষক কুঞ্জলতা দাসে আত ধৰা সভাখনত জ্যেষ্ঠ চিকিৎসক তথা উপ অধিক্ষক ডাঃ দিলিপ কুমাৰ বৈশ্যই শিশু আৰু মহিলাৰ পৰিপুষ্টি সাধনৰ লক্ষ্যৰে সমগ্ৰ ৰাষ্ট্ৰজুৰি ছেপ্টেম্বৰ মাহত পালন কৰি অহা ৰাষ্ট্ৰীয় পৰিপূৰক মাহৰ গুৰুত্ব সন্দৰ্ভত আলোকপাত কৰে।লগতে পৰিপুষ্টি সাধনৰ ক্ষেত্ৰত ঘৰুৱাভাৱে উৎপাদিত তথা সহজলভ্য বিভিন্ন খাদ্য সামগ্ৰী সংগ্ৰহ কৰি সুস্বাস্থ্য অটুত ৰখাৰ বাবে সমবেত মাতৃসকলক আহ্বান জনায়।সভাত সাংবাদিক ভাস্কৰ কলিতাইও অংশগ্ৰহণ কৰি পৰিপুষ্টি সাধনৰ ক্ষেত্ৰত মহিলা সকলৰ গুৰুত্ব সন্দৰ্ভত ভাষণ প্ৰসঙ্গত আলোকপাত কৰে। চিকিৎসালয়খনৰ পৰামৰ্শদাতা অনীমা বেগম,এ এন এম নাৰ্ছৰ্দ্বয় অনিতা কলিতা,নিৰু চৌধুৰীৰ লগতে লেৰৰটৰী আই চি টি চি বিজু কলিতা,কাউন্সেলৰ পপীতা কলিতা আৰু স্বাস্থ্য কৰ্মী অমূল্য বৈশ্যই সহযোগিতা আগবঢ়াই।আনহাতে সভাৰ অন্তত উপস্থিত মাতৃসকলক বিবিধ খাদ্যসামগ্ৰীৰে আপ্যায়ন কৰা হয়।

ছিপাঝাৰত 'নমস্কাৰমৰ' প্ৰতিষ্ঠা দিৱসৰ আয়োজন, দহ বিশিষ্ট ব্যক্তিক প্ৰদান কৰিব বঁটা

দৈনন্দিন বাৰ্তাৰ সেৱা, ছিপাঝাৰ, ১৫ ছেপ্টেম্বৰ ঃ দৰঙৰ অগ্ৰণী স্বেচ্ছাসেৱী অনুষ্ঠান নমস্কাৰমৰ ১৬ সংখ্যক প্ৰতিষ্ঠা দিৱসটি দিনযোৰা কাৰ্যসূচীৰে ১৮ ছেপ্টেম্বৰত ছিপাঝাৰ সাহিত্য সভা স্মৃতি ভৱনত অনুষ্ঠিত হ'ব। পুৱা ৮-০০ বজাত নমস্কাৰমৰ অধ্যক্ষ দীনমনি ডেকাই পতাকা উত্তোলন কৰাৰ পাছত দৰঙৰ আৰক্ষী অধীক্ষক কাৰ্যালয়ৰ কৰ্মচাৰী মহেশ বৰ্মন আৰু দৰঙ উপায়ুক্ত কাৰ্যালয়ৰ প্ৰশাসনিক বিষয়া বক্তাৰ আলিয়ে গছপুলি ৰোপণ কাৰ্যসূচী ৰূপায়ণ কৰিব ।একেদৰে ১০-০০ বজাত স্মৃতি তৰ্পণ কৰিব ছিপাঝাৰৰ জ্যেষ্ঠ সাংবাদিক ৰণজিত কুমাৰ নাথে। ইয়াৰ পিছত ১১-০০ বজাত দৰঙৰ অগ্ৰণী বেচৰকাৰী অনুষ্ঠান ছত্ৰৰ কাৰ্যবাহী সঞ্চালক ননী কুমাৰ শইকীয়াৰ সঞ্চালনাত অনুষ্ঠিত হ'ব আলোচনা সভা আৰু বিশেষ সম্বৰ্ধনা অনুষ্ঠান। উল্লেখ্য, 'আত্মনিৰ্ভৰশীল অসম গঢ়াত চৰকাৰী কৰ্মসূচী আৰু স্বেচ্ছাসেৱী অনুষ্ঠানৰ ভূমিকা' শীৰ্ষক আলোচনা সভাখন উদ্বোধন কৰিব ছিপাঝাৰ জনতা মহাবিদ্যালয়ৰ অধ্যক্ষ হৰেন ডেকাই । উক্ত আলোচনা সভাত উপস্থিত থাকিব ছিপাঝাৰ সমষ্টিৰ বিধায়ক ডং পৰমানন্দ ৰাজবংশী , দৰং জিলাৰ উপায়ুক্ত প্ৰনৱ কুমাৰ শৰ্মা, দৰং জিলাৰ আৰক্ষী অধীক্ষক প্ৰশান্ত শইকীয়া, দৰং জিলাৰ কৃষি বিষয়া জ্যোতিষ কুমাৰ নাথ , অধিবক্তা হোমেন কাকতি আৰু বিশিষ্ট লিখক এম হাফিজ আলি আদি । প্ৰনিধানযোগ্য যে, এই আলোচনা সভাতে বিশিষ্ট চিকিৎসক নৰেশ্বৰ শৰ্মা, শিক্ষাবিদ দীনেশ্বৰ নাথ, লোকশিল্পী দুলু বড়ো , সমাজকৰ্মীদ্বয় মনোজ কুমাৰ মিশ্ৰ, বিমলেশ জৈন, সাহিত্যিক বিনীতা বৰুৱা, সাংবাদিক কুমাৰ জিৎ শৰ্মা, আৰক্ষী বিষয়া মহেন্দ্ৰ শৰ্মা, আদৰ্শ মহিলা ৰীনা দেৱী আৰু বিমলেশ জৈনক নমস্কাৰমৰ তৰফৰ পৰা বঁটা আৰু বিশেষ সম্বৰ্ধনা জনোৱাৰ লগতে স্বেচ্ছাসেৱী অনুষ্ঠানটোৰে এ.বি.এম এগ্ৰি ইণ্ডাষ্ট্ৰিজ এণ্ড বিচাৰ্ড প্ৰাইভেট লিমিটেড'কো আন এটি বঁটা প্ৰদান কৰিব।

চিলাপথাৰ আবুতানি গেষ্ট হাউছত মিচিং ভাষাৰ তিনিমহীয়া আলোচনী জিলিঃ দশম সংখ্যা উন্মোচন

দৈনন্দিন বাৰ্তাৰ সেৱা, নয়াবজাৰ, ১৫ ছেপ্টেম্বৰ ঃ বুধবাৰে চিলাপথাৰ আবুতানি গেষ্ট হাউচত মিচিং আগম কেবাঙৰ সভাপতি তথা বিশিষ্ট সাহিত্যিক ডং বসন্তদলেয়ে মিচিং ভাষাৰ তিনিমহীয়া আলোচনীৰ দ্বিতীয় বৰ্ষপূৰ্তিৰ উপলক্ষে আয়োজিত এক অনুষ্ঠানত জিলিঃ দশম সংখ্যা উন্মোচন কৰা হয়। জিলিঃ আলোচনীৰ মুখ্য সম্পাদক দেবানন্দ পেগুৱে আঁত ধৰা সভাখন পৰিচালনা কৰে হৰিনাৰায়ন পেগুদেৱে, সভাৰ উদ্দেশ্য ব্যাখা কৰে জিলিঃ আলোচনীৰ সম্পাদক গোলাপ বৰিয়ে। প্ৰাক্তন মিচিং আগম কেবাঙৰ সভাপতি তথা বিশিষ্ট সাহিত্যিক ডঃ বসন্ত দলেয়ে জিলিঃ দশম সংখ্যা উন্মোচন কৰি জিলিঃ আলোচনীক জীয়াই ৰখাৰ বাবে বহুমূলীয়া ভাষণ প্ৰদান কৰে। মুখ্য সম্পাদক দেবানন্দ পেগুৱে জিলিঃ তিনিমহীয়া আলোচনীৰ লক্ষ্য, উদ্দেশ্য আৰু ভবিষ্যত পৰিকল্পনাৰ বিষয়ে বক্তব্য ৰাখে। জিলিঃ দীৰ্ঘায়ুস কৰি ৰাখিবৰ বাবে বিশিষ্ট লেখক তথা মিচিং আগম কেবাঙৰ প্ৰাক্তন উপসভাতি খগেন পেগু, হৰিনাৰায়ন পেগু, অৱসৰ প্ৰাপ্ত বেংক বিষয়া দীলিপ পেগু, মনোজ লাগাচু, বিদ্দেশ্বৰ দলে, বগীৰথ মিলি আদিয়ে বৰ্ত মান পৰিস্থিতিত মিচিং কবি আৰু কবিতা সন্দৰ্ভত গুৰুত্বপূৰ্ণ ভাষণ প্ৰদান কৰে। উল্লেখ্য এই অনুষ্ঠানতে গত বৰ্ষত জিলিঃ সম্পাদনা সমিতিৰ দ্বাৰা আয়োজিত কবিতা প্ৰতিযোগিতাত স্থান দখল কৰা প্ৰতিযোগি সকলক কবি তথা শিক্ষয়িত্ৰী অমিলতা টায়ে মিলিৰ পৰিচালনাত পুৰস্কাৰ বিতৰণ কৰা হয়। ৰীয়ানা পাংগিং প্ৰথম স্থান, মাঃঞিং পাংগিং দ্বিতীয় আৰু তৃতীয় স্থান যুটিয়াভাৱে ভুগেন্দ্ৰ দলে আৰু উষাৰাণী পেগু। অসমৰ বিভিন্ন জিলাৰ পৰা অহা ন-পুৰণি কবিসকলে " হৃদয়ৰ কবিতা " নামৰ কবিতা পাঠ অনুষ্ঠানত কবিতা পাঠ কৰি সভাখন জীপাল কৰি তোলে। মিচিং ভাষা উত্তৰণ তথা মিচিং ভাষা জীয়াই ৰখাৰ ক্ষেত্ৰত জিলিঃ আলোচনীয়ে গুৰুত্বপূৰ্ণ ভূমিকা পালন কৰিব বুলি সভাপতিয়ে বক্তব্য ৰাখি সভা সমাপ্ত কৰে।

ভিক্টৰ দাস আৰু জয়া কলিতাৰ পাছত এইবাৰ নিযুক্তিৰ প্ৰসংগত মুখ খুলিছে ৰূপহীহাটৰ যুৱক আমিনুলে

দৈনন্দিন বাৰ্তাৰ সেৱা, ৰূপহীহাট, ১৪ ছেপ্টেম্বৰ ঃ নগাঁও জিলাৰ ৰূপহীহাট আৰক্ষী থানাৰ অন্তৰ্গত হাতীপুখুৰী গাঁৱৰ বিশেষ বাবে সক্ষম যুৱক আমিনুল হকে ফেচবুক পোষ্টৰ জৰিয়তে বিজেপি নেতৃত্বাধীন ৰাজ্য চৰকাৰখনৰ নিযুক্তিৰ প্ৰসংগত আৰোপ কৰিছে আন এক বিস্ফোৰক অভিযোগ । যোৱা ১৩ মাৰ্চত অনুষ্ঠিত হৈছিল লক্ষীমপুৰ মেডিকেল কলেজৰ চতুৰ্থ বৰ্গৰ ১৮৮ পদৰ বাবে লিখিত পৰীক্ষা । কালি ঘোষণা হোৱা লক্ষীমপুৰ মেডিকেল কলেজৰ ১৮৮ টা পদৰ লিখিত পৰীক্ষাৰ ফলাফলত উক্ত পৰীক্ষাত উকা বহী জমা দিয়া জনৈক অমিত নামৰ পৰীক্ষাৰ্থী এগৰাকী উত্তীৰ্ণ হোৱাৰ গুৰুতৰ অভিযোগ আমিনুল হকৰ । ১৩ মাৰ্চত ধেমাজি পাব্লিক স্কুলৰ পৰীক্ষা কেন্দ্ৰত অনুষ্ঠিত পৰীক্ষাত জনৈক অমিত নামৰ ১২৬৯০০৪২ ৰোল নম্বৰৰ পৰীক্ষাৰ্থীজনে উকা OMR Sheet জমা দিয়াকৈলে সৃষ্টি হৈছিল বিতৰ্কৰ। উক্ত দিনাই আমিনুল হক নামৰ পৰীক্ষাৰ্থী গৰাকীয়ে সামাজিক মাধ্যমত লিখিছিল এই সম্পৰ্কে । কালি ঘোষণা কৰা ফলাফলত ১২৬৯০০৪২ ৰোল নম্বৰৰ গৰাকী অমিত উত্তীৰ্ণ হোৱাৰ পাছত ৰূপহীহাটৰ আমিনুল নামৰ পৰীক্ষাৰ্থী গৰাকী সামাজিক মাধ্যমযোগে চৰকাৰৰ নিযুক্তি প্ৰক্ৰিয়াৰ সমালোচনা কৰিছে। চৰকাৰৰ নিযুক্তিৰ ক্ষেত্ৰত সমালোচনা কৰি ভিক্টৰ বৰ্তমান আৰক্ষীৰ জিম্মাত, জয়া কলিতাৰ ওপৰতো এজাহাৰ দাখিল হৈছে এতিয়া ৰূপহীহাটৰ আমিনুলৰ ক্ষেত্ৰত চৰকাৰে কি প্ৰতিক্ৰিয়া প্ৰকাশ কৰে ই হ'ব লক্ষ্যনীয়।

দৰঙত দৃষ্টিৰ পঞ্চম বাৰ্ষিক প্ৰতিষ্ঠা দিৱস উদ্‌যাপন

মুখপত্ৰ উন্মোচক ডাঃ অমৰেন্দ্ৰ নাৰায়ণ দেৱ

দৈনন্দিন বাৰ্তাৰ সেৱা, নামখলা, ১৫ ছেপ্তেম্বৰ ঃ দৰঙৰ বহুল চৰ্চিত এটি সমাজিক মাধ্যম গ্ৰুপৰ নাম হ'ল "দৃষ্টি" । এই দৃষ্টি গ্ৰুপে পাচটা বৰ্ষ সুকলমে অতিক্ৰম কৰিলে । দৃষ্টিয়ে আয়োজন কৰা পঞ্চম বাৰ্ষিক প্ৰতিষ্ঠা দিৱস আৰু বছৰেকীয়া মুখপত্ৰ উন্মোচনী অনুষ্ঠানৰ বন্তি প্ৰজ্বলন কৰে বিশিষ্ট নৃত্য শিল্পী ভানু চহৰীয়া ডেকাই। বন্তি প্ৰজ্বলনেৰে আৰম্ভ হোৱা অনুষ্ঠানত কেক কাটি জন্ম দিনৰ শুভেচ্ছা জ্ঞাপন কৰে বুঢ়া আৰক্ষী চকীৰ ভাৰপ্ৰাপ্ত আৰক্ষী বিষয়া মহেন্দ্ৰ শৰ্মাই।দৃষ্টিৰ আঢ়ম্বৰপূৰ্ণ অনুষ্ঠানৰ সঞ্চালনা কৰে মঙলদৈ মহাবিদ্যালয়ৰ প্ৰাক্তন অধ্যক্ষ লোকেশ্বৰ নাথে। অগনন শুভাকাঙ্খী,দৰ্শকেৰে পৰিপূৰ্ণ প্ৰতিষ্ঠা দিৱসৰ কাৰ্যসূচীত আমন্ত্ৰিত অতিথি হিচাপে উপস্থিত থাকে ছিপাঝাৰ জনতা কলেজৰ অধ্যক্ষ হৰেন ডেকা,অসম সাহিত্য সভাৰ প্ৰাক্তন মুখপাত্ৰ ছহিৰ ভূঞা, দৰং জিলা সাহিত্য সভাৰ প্ৰাক্তন সভাপতি ভাৰত ভূষণ মহন্ত, দৃষ্টিৰ সঞ্চালক অনিল শৰ্মা । গাম্ভীৰ্য পূৰ্ণ অনুষ্ঠানত দৃষ্টিৰ মুখপত্ৰ উন্মোচন কৰে বিশিষ্ট চিকিৎসক তথা দৰং জিলা সাহিত্য সভাৰ প্ৰাক্তন সভাপতি ডা: অমৰেন্দ্ৰ নাৰায়ণ দেৱে। প্ৰনৱ নাথ আৰু অৰূপ জ্যোতি মহন্তই আঁতধৰা অনুষ্ঠানত শলাগৰ শৰাই আগবঢ়াই ভূষণ ডেকাই। মুখপত্ৰ উন্মোচক বিশিষ্ট চিকিৎসক ডাঃ অমৰেন্দ্ৰ নাৰায়ন দেৱে ভাষন প্ৰসংগত কয় যে, সাহিত্য -সংস্কৃতি হ'ল এটা জাতিৰ দাপোন স্বৰূপ । গতিকে নৱ প্ৰজন্মক সাহিত্য-সংস্কৃতিৰ পথাৰ খন জীপাল কৰি ৰাখিবলৈ আহ্বান জনায়।প্ৰতিষ্ঠা দিৱসৰ অনুষ্ঠানত শিশুশিল্পী পৰিণীতা দাস আৰু অনাঁতাৰ শিল্পী হীৰামনি বৰুৱাই সুমধুৰ গীত পৰিবেশনেৰে উপস্থিত দৰ্শকক মোহিত কৰা পৰিলক্ষিত হ'ল।প্ৰতিষ্ঠা দিৱসৰ বিভিন্ন কাৰ্যক্ৰমনিকাৰে আৰম্ভ হোৱা অনুষ্ঠানৰ শেষত জাতীয় সংগীত পৰিবেশনেৰে সফল সামৰণি পৰে।

ৰাশিফলত আজিৰ দিনটো

৩০ ভাদ, শুকুৰবাৰ, ১৬ ছেপ্টেম্বৰ, ১৪২৯ ভাস্কৰাব্দ
**তিথি ঃ কৃষ্ণা ষষ

জাতি, মাটি আৰু দেশৰ সেৱাত
দৈনন্দিন বাৰ্তা
১৬ ছেপ্টেম্বৰ, ২০২২ ■ শুকুৰবাৰ ■ ৩০ ভাদ, ১৯৪৪ শক

অসম অলিম্পিক প্ৰেক্ষাগৃহত বৃহস্পতিবাৰে আয়োজিত সংবাদ মেলত বিশ্বৰ সৰ্বোচ্চ স্থানত অৱস্থিত, ১৯,০২৪ ফুট উচ্চতাৰ উমলিং এলএলৈ বাইক আৰোহণৰ সন্দৰ্ভত সংবাদ মেল সম্বোধন

লামডিং আৰক্ষীৰ জালত দুজন বাৰ্মীজ চুপাৰি মাফিয়া

দৈনন্দিন বাৰ্তাৰ সেৱা, লামডিং, ১৫ ছেপ্টেম্বৰ ঃ লামডিং আৰক্ষীৰ বৃহৎ সফলতা বাৰ্মীজ চুপাৰি সৰবৰাহৰ লগত জড়িত দুই বাৰ্মীজ চুপাৰি মাফিয়াক গ্ৰেপ্তাৰ। এই দুজন হ'ল বাৰ্মীজ চুপাৰি মাফিয়া এজনৰ নাম ছাহিদ আহমেদ আন জনৰ নাম ধনেশ্বৰ মেধি তেওঁলোকৰ পৰা ৪৪ হেজাৰ টকা আৰু মোবাইল জব্দ কৰে তেওঁলোকৰ দুইজনৰ ঘৰ যমুনামুখত। বাৰ্মীজ চুপাৰি মাফিয়া ধনেশ্বৰ মেধি গাঁওৰক্ষী বাহিনীৰ সম্পাদক বুলি জানিব পৰা গৈছে। আটকাধীন ৪০৭ গাড়ীৰ চালকজনৰ তথ্যৰ ভিত্তিত দুজনক আটক কৰে লামডিং আৰক্ষী। যোৱা ১৩ ছেপ্টেম্বৰত নিশাৰ ভাগত লামডিং আৰক্ষীয়ে এক গোপন সূত্ৰ পম খেদি লামডিং লংকা সংযোগী ২৭ নং ৰাষ্ট্ৰীয় ঘাইপথৰ পৰা এখন ৪০৭ গাড়ী নং এএছ-০২এচি-৫২১৮ নম্বৰ গাড়ীৰ পৰা প্ৰায় ১০৫০ কেজি বাৰ্মিজ চুপাৰি জব্দ কৰিছিল। বাৰ্মীজ চুপাৰিখিনি ধানৰ বস্তাৰ ভিতৰত সৰবৰাহ কৰিছিল চুপাৰিৰ বস্তুখিনি। ৰাজ্যত অব্যাহত আছে বাৰ্মীজ চুপাৰিৰ ক'লা বেহা। বৰ্তমানত জোৰ কদমে চলিছে বাৰ্মীজ চুপাৰিৰ ৰমৰমীয়া বেহা। বাৰ্মীজ চুপাৰি মাফিয়া অবৈধভাৱে নতুন কৌশলেৰে চলাই আছে সৰবৰাহ। জব্দকৃত বাৰ্মীজ চুপাৰিখিনিৰ মূল্য আছিল প্ৰায় ১২ৰ পৰা ১৫ লাখ টকা। যি সময়ত ৰাজ্য চৰকাৰ দুৰ্নীতি, দালাল, মাফিয়াৰ বিৰুদ্ধে সষ্টম হৈ পৰিছে। তেনে সময়ত ৰাজ্যত ৰমৰমীয়া চলিছে বাৰ্মীজ চুপাৰিৰ ক'লা বেহা। বাৰ্মীজ চুপাৰি মাফিয়া মুখ্যমন্ত্ৰীৰ নিৰ্দেশ কেৰেপ নকৰে। ৰাজ্যৰ বিভিন্ন প্ৰান্তত বাৰ্মীজ চুপাৰি জব্দ কৰাৰ পিছতও একাংশ বাৰ্মীজ চুপাৰি মাফিয়াৰ ভয় নকৰে অসম আৰক্ষীক। লামডিং থানাৰ ভাৰপ্ৰাপ্ত বিষয়া চন্দন জ্যোতি বৰাৰ নেতৃত্বত চলাইছিল এই অভিযান। আমাৰ এই প্ৰতিবেদন দেখাৰ পিছত অসম আৰক্ষীয়ে পৰৱৰ্তী সময়ত বাৰ্মীজ চুপাৰি মাফিয়াৰ বিৰুদ্ধে কি ধৰণৰ পদক্ষেপ গ্ৰহণ কৰে, এয়া পৰৱৰ্তী সময়ত লক্ষণীয় বিষয় হ'ব।

নিয়োগত অগ্ৰাধিকাৰৰ দাবীত অসম শক্তি বিতৰণ কোম্পানী লিমিটেডৰ বৰ্হি উৎস কৰ্মচাৰীৰ প্ৰতিবাদ

দৈনন্দিন বাৰ্তাৰ বিশেষ প্ৰতিনিধি, শিৱসাগৰ, ১৫ ছেপ্টেম্বৰ ঃ শিৱসাগৰ নগৰস্থিত অসম শক্তি বিতৰণ কোম্পানী লিমিটেড চমুকৈ এপিডিচিএলৰ শিৱসাগৰ সংমণ্ডলৰ কাৰ্যালয়ত আজি বিভাগৰ বৰ্হি উৎসভাৱে নিয়োগ লাভ কৰা অস্থায়ী কৰ্মচাৰী সকলে এক প্ৰতিবাদী কাৰ্যসূচী ৰূপায়ণ কৰে। এপিডিচিএলৰ ব্যক্তিগতকৰণক লৈ ইতিমধ্যে বিভাগৰ কৰ্মচাৰীয়ে তীব্ৰ প্ৰতিবাদ অব্যাহত ৰখাৰ সময়ত এইবাৰ বৰ্হি উৎস কৰ্মচাৰীসকলে আৰম্ভ কৰিছে আধ এক প্ৰতিবাদ। অসম চৰকাৰে শেহতীয়াকৈ মিটাৰ ৰিডিং, বিল ডিষ্ট্ৰিবিউশ্বন, লাইন মেণ্টেনেনছ আদিৰ বাবে প্ৰায় পাঁচ হাজাৰ কৰ্মচাৰী এপিডিচিএলত নিয়োগ কৰিবলৈ আগবাঢ়িছে। কিন্তু বহু বছৰ ধৰি সমগ্ৰ অসমত প্ৰায় পাঁচ হাজাৰ কৰ্মচাৰীয়ে বৰ্হি উৎসৰূপে বছৰ বছৰ ধৰি এই সেৱা আগবঢ়াই আহিছে। কিন্তু অসম চৰকাৰে প্ৰকাশ কৰিবলগীয়া বিজ্ঞাপনত ইতিমধ্যে কৰ্মৰত বৰ্হি উৎস কৰ্মচাৰীসকলক কোনো অগ্ৰাধিকাৰ দিয়াৰ ব্যৱস্থা কৰা নাই। সেয়েহে আজি শিৱসাগৰ বিদ্যুৎ সংমণ্ডলত এই সকল বৰ্হি উৎস কৰ্মচাৰীয়ে এই প্ৰতিবাদী কাৰ্যসূচী ৰূপায়ণ কৰি তেওঁলোকে বিগত সময়ত আগবঢ়াই অহা সেৱাক আগন্তুক চৰকাৰী মকৰলত অগ্ৰাধিকাৰ প্ৰদান কৰিবলৈ দাবী জনাইছে। এই সন্দৰ্ভত ইতিমধ্যে গুৱাহাটীৰ মুখ্য কাৰ্যালয়ৰ শীৰ্ষ কৰ্তৃপক্ষৰ লগতে বিভিন্ন মহলক এই সকল কৰ্মচাৰীয়ে অৱগত কৰি আহিছে। আজি শিৱসাগৰ বিদ্যুৎ কাৰ্যালয়ৰ চৌহদত জিলাখনৰ বিভিন্ন সংমণ্ডলৰ বৰ্হি কৰ্মচাৰীসকল সমৱেত হৈ মুখ্য পৰিচালন সঞ্চালকক এক স্মাৰক পত্ৰ প্ৰদান কৰে। বৰ্হি উৎস কৰ্মচাৰীসকলক চৰকাৰে আগন্তুক চৰকাৰী মকৰলত অগ্ৰাধিকাৰ প্ৰদান নকৰিলে অহা অক্টোবৰ মাহৰ পৰা বৰ্হি উৎস কৰ্মচাৰীসকলে আন্দোলনৰ পথ ল'ব বুলি হুংকাৰ দিয়ে।

মাৰ্ঘেৰিটাৰ ৬খন গাঁও অৰুণাচলত চামিল হ'বলৈ বিচৰা কাৰ্যৰ বিৰুদ্ধে দল-সংগঠনৰ প্ৰতিবাদ

দৈনন্দিন বাৰ্তাৰ সেৱা, মাৰ্ঘেৰিটা, ১৫ ছেপ্টেম্বৰ ঃ প্ৰাকৃতিক বনজ সম্পদৰে চহকী তিনিচুকীয়া জিলাৰ মাৰ্ঘেৰিটাৰ ৬খন গাঁও তথা ৮খন সংৰক্ষিত তথা প্ৰস্তাৱিত বনাঞ্চল অৰুণাচলত চামিলৰ দাবীক লৈ উত্তাল হৈ আছে সমগ্ৰ মাৰ্ঘেৰিটা। আছু অজাযুছাপ, ছাত্ৰ মুক্তিকে ধৰি ১২ টাৰো অধিক সংগঠনে আজি লেখাপানীত ৰূপায়ণ কৰে তীব্ৰ প্ৰতিবাদী কাৰ্যসূচী। যোৱা ১৩ ছেপ্টেম্বৰত বহুকেইটা দল-সংগঠনে মাৰ্ঘেৰিটা নগৰৰ মাজমজিয়াতো ৰূপায়ণ কৰিছিল এক প্ৰতিবাদী কাৰ্যসূচী। প্ৰাকৃতিক বনজ সম্পদৰে চহকী তিনিচুকীয়া জিলাৰ মাৰ্ঘেৰিটাৰ ৬খন গাঁও তথা ৮খন সংৰক্ষিত আৰু প্ৰস্তাৱিত বনাঞ্চল অৰুণাচলত চামিলৰ দাবীৰে ক্ৰমাৎ উত্তপ্ত হৈ পৰিছে। অসম-অৰুণাচল সীমা সমস্যাৰ চৰজমিন বুজ ল'বলৈ সীমান্তৰ বাংৰিংকানত উপস্থিত হোৱা কেবিনেট মন্ত্ৰী অতুল বৰাৰ ওচৰত এই দাবী উপস্থাপন কৰিছিল অৰুণাচলৰ কেইবাখনো গাঁৱৰ গাঁওবুঢ়া তথা অৰুণাচলৰ প্ৰতিনিধিসকলে। অসম-অৰুণাচল চৰকাৰৰ মাজত সম্পন্ন নামচাই চুক্তিত অন্তৰ্ভুক্ত নোহোৱা তিনিচুকীয়া জিলাৰ মাৰ্ঘেৰিটাৰ ছখন গাঁও অৰুণাচলীয়ে মন্ত্ৰীগৰাকীৰ ওচৰত উপস্থাপন কৰিছিল। উল্লেখ্য চুবুৰীয়া ৰাজ্যসমূহৰ সৈতে বহু দশকজুৰি চলি থকা সীমা বিবাদ নিষ্পত্তিৰ ক্ষেত্ৰত অসম চৰকাৰে শেহতীয়াকৈ চুবুৰীয়া ৰাজ্যসমূহৰ সৈতে আলোচনা আৰম্ভ কৰাৰ সমান্তৰালকৈ সীমামুৰীয়া অঞ্চলসমূহো ক্ষেত্ৰ পৰিদৰ্শন কৰিছিল। অসম অৰুণাচল প্ৰদেশৰ সীমা সমস্যাক লৈ দুয়োখন ৰাজ্যৰ মাজত নামচাই ঘোষণা পত্ৰৰ পিছত দ্বিতীয়বাৰ দুয়োখন ৰাজ্যৰ মন্ত্ৰীয়ে যুটীয়াভাৱে কিছুদিন পূৰ্বে অসমৰ তিনিচুকীয়া জিলাৰ মাৰ্ঘেৰিটা মহকুমাৰ অসম-অৰুণাচল সীমান্তৰতী ৰাংৰিংকান অঞ্চল

পৰিদৰ্শন কৰি স্থানীয় ৰাইজ গাঁওবুঢ়াসকলৰ সৈতে এক মত বিনিময়ত অনুষ্ঠিত আলোচনা কালত অসমৰ হৈ মন্ত্ৰী তথা অসম-অৰুণাচল সীমা নিৰ্ধাৰণ সমিতিৰ অধ্যক্ষ অতুল বৰাই তিনিচুকীয়া জিলা আৰু চাংলাং জিলাৰ সীমান্তবৰ্তী বিবদমান এলেকাসমূহ পৰিদৰ্শন কৰাৰ লগতে স্থানীয় ৰাইজৰ সৈতেও মত-বিনিময় কৰিছিল। দুয়োখন ৰাজ্যৰ মাজৰ সীমা সমস্যাৰ ফলপ্ৰসূ সমাধান লাভৰ বাবে দুয়োখন ৰাজ্যৰ আঞ্চলিক সমিতি দুখনৰ মাজত এখন বৈঠকো অনুষ্ঠিত হৈ গৈছিল। এই আলোচনাকালত মাৰ্ঘেৰিটা সমষ্টিৰ বিধায়ক ভাস্কৰ শৰ্মা, অৰুণাচল প্ৰদেশ বিধানসভাৰ উপাধ্যক্ষ টেচাম পংটে, অৰুণাচলৰ মন্ত্ৰী তথা অসম-অৰুণাচল সীমা নিৰ্ধাৰণ সমিতিৰ অধ্যক্ষ কামলুং মুচেং, অৰুণাচল প্ৰদেশৰ বিধায়ক লাই চাম সিমাই আৰু ফুসুম খিমচান, তিনিচুকীয়াৰ অভিভাৱক সচিব অনন্ত লাল জ্ঞানী, উপায়ুক্ত, আৰক্ষী অধীক্ষক আৰু সংশ্লিষ্ট বিভাগৰ বিষয়াসকল উপস্থিত আছিল । আলোচনাৰ কালত অৰুণাচলৰ কেইবাখনো বিতৰ্কিত গাঁৱৰ গাঁওবুঢ়াই কেৱল ৰাংৰিংকান গাঁওখনেই নহয় বৰ্তমান অসমৰ হাতত থকা জাগুন, মালৌপাহাৰ, লিডুৰ এক বৃহৎ অঞ্চল অৰুণাচলৰ বুলি মুকলিকৈ সভাত দাবী কৰিছিল যদিও সমগ্ৰ বিতৰ্কিত বিষয়ৰ গাঁও বা এলেকাসমূহৰ নাম নামচাই ঘোষণা পত্ৰত নথকাটোৱে বিশেষ তাৎপৰ্য বহন কৰিছে। অৱশ্যে দুয়োখন ৰাজ্যৰ মন্ত্ৰী তথা সমিতিৰ অধ্যক্ষসকলে আলোচনা কৰি ১৫ ছেপ্টেম্বৰৰ ভিতৰত অসমৰ মুখ্যমন্ত্ৰী তথা চৰকাৰক প্ৰতিবেদন দাখিল কৰা কথা আছিল। ইয়াৰ মাজতে বিতৰ্কিত গাওঁকেইখৰ গাঁওবুঢ়া প্ৰমুখ্যে অৰুণাচলৰ একাংশ দল-সংগঠনে মাৰ্ঘেৰিটা মহকুমাৰ বিভিন্ন অঞ্চল নিজৰ বুলি দাবী কৰাত জাঙুৰ খাই পৰিছে অসমৰ জাতীয় জনগোষ্ঠীয় দল সংগঠন লগতে স্থানীয় ৰাইজ। অৱশ্যে এই সন্দৰ্ভত বৰ্তমানলৈকে অসম চৰকাৰে কেনেধৰণৰ প্ৰতিক্ৰিয়া প্ৰকাশ কৰা নাই। অসম চৰকাৰৰ এই মৌনতাত অসমৰ দল-সংগঠনসমূহ অসম চৰকাৰৰ বিৰুদ্ধে খৰ্গহস্ত হৈ পৰিছে। অসম চৰকাৰে কেনেধৰণৰ স্থিতি প্ৰকাশ কৰে সেয়াও এতিয়া লক্ষণীয় হৈ পৰিছে। গুৰুত্বপূৰ্ণ কথা তিনিচুকীয়া জিলাৰ মাৰ্ঘেৰিটা বিধানসভা সমষ্টিৰ ৬ খনকৈ গাঁও অৰুণাচলত চামিলৰ দাবী উপস্থাপন হৈছে। ইয়াৰ এখন অন্যতম ব'মগাবা। লেখাপানী আঞ্চলিক বন বিষয়া কাৰ্যালয়ৰ অন্তৰ্গত লেখাপানী সংৰক্ষিত বনাঞ্চলৰ ১,৩৯৬ হেক্টৰ সংৰক্ষিত বনভূমি আগ্ৰাসনৰ চেষ্টা অৰুণাচলৰ। আজি কেইবা বছৰ ধৰি অৰুণাচলী লোকে ব'মগাৰা নামৰ ঠাইত ছাইনব'ৰ্ড আৰু টঙীঘৰ সাজি আগ্ৰাসনৰ চেষ্টা চলাইছে অসমৰ ভূমিত। ইতিমধ্যে অৰুণাচল প্ৰশাসনেও সুযোগ গ্ৰহণ কৰি হাত উজান দিছে অৰুণাচলী ৰাইজক। যাৰ পৰিপ্ৰেক্ষিতত বৰ্তমানে অসম সীমাৰ প্ৰায় ৫ কিলোমিটাৰ ভিতৰলৈ সোমাই আহি মাটি বেদখল কৰিছে অৰুণাচলী লোকে। বিভিন্ন সময়ত ব'মগাৰাৰ সীমা সমস্যাক লৈ লেখাপানী বন বিভাগৰ সৈতে সংঘাত সৃষ্টি হৈ আহিছে ফিনবেক গাঁওবাসীৰ। নিজকে অৰুণাচলৰ বুলি চিনাকি দি এয়া অৰুণাচলৰ ভূমি বুলি দাবী কৰা অসমৰ ফিনবেক গাঁৱৰ লোকসকলে অসমৰ বন বিভাগ তথা প্ৰশাসনক ফিনবেক গাঁৱত প্ৰৱেশ কৰাত বিভিন্ন সময়ত বাধা দি আহিছে। যাৰ ফলত বন বিভাগে নিয়মীয়া অভিযানত যথেষ্ট বাধাৰ সন্মুখীন হৈ আহিবলগীয়া পৰিস্থিতি সৃষ্টি হৈ আহিছে। তেনে সময়তে অসম চৰকাৰৰ কেবিনেট মন্ত্ৰী অতুল বৰাই সীমা পৰ্যবেক্ষণৰ বাবে উক্ত স্থানত উপস্থিত হোৱাৰ কথা আছিল যদিও তেওঁ ৰাংৰিংকানৰ পৰাই উভতি যায়। অসম চৰকাৰৰ এনে ৰহস্যজনক স্থিতি বাবে দল সংগঠনসমূহে অসম চৰকাৰৰ বিৰুদ্ধে প্ৰতিবাদ মুখৰ হৈ পৰিছে। প্ৰতিবাদী সংগঠনসমূহৰ স্পষ্ট মত কোনো কাৰণতে ১ ইঞ্চি মাটিও অৰুণাচলক এৰি নিদিয়ে। প্ৰতিবাদকাৰীসকলে সেইসকল লোককো সকিয়াই দিয়ে যিসকলে অসমৰ মাটি পানী বায়ু সেৱন কৰি অসমৰ বিৰুদ্ধাচৰণ কৰি অৰুণাচলত চামিল হ'ব বিচাৰিছে। অসম চৰকাৰকো নিজৰ স্থিতি স্পষ্ট কৰিবলৈ প্ৰতিবাদকাৰীসকলে দাবী জনাইছে। চৰকাৰ তথা প্ৰশাসনে কি স্থিতি গ্ৰহণ কৰে সেইয়া পৰৱৰ্তী সময়তহে জানিব পৰা যাব। যিকোনো সময়তে প্ৰতিবাদে উগ্ৰ ৰূপ ধাৰণ কৰাৰ সম্ভাৱনা প্ৰকট হৈ পৰিছে।

ভেৰগাঁৱৰ ডিমাকুছিত হাতীৰ গছকত প্ৰাণ গ'ল এজনৰ

হাতীৰ আক্ৰমণত নিহত হোৱাক লৈ তীব্ৰ উত্তেজনা ঃ ৰাইজৰ ৰোষৰ বলি হৈ বন বিষয়াক আবদ্ধ কৰি বন বিভাগৰ বিৰুদ্ধে তীব্ৰ প্ৰতিবাদ ৰাইজৰ

দৈনন্দিন বাৰ্তাৰ সেৱা, পানেৰী, ১৫ ছেপ্টেম্বৰ ঃ ৰাজ্যৰ বিভিন্ন প্ৰান্তত হাতী মানুহৰ সংঘাতে তীব্ৰ ৰূপ ধাৰণ কৰি থকা সময়তে পুনৰ ভেৰগাঁৱৰ ২ নং উত্তৰ ডিমাকুছি গাঁৱত অঘটন। বৃহস্পতিবাৰে তথা আজি পুৱতি নিশা জাকৰ পৰা ফালৰি কাটি অহা এটা হাতীয়ে ভেৰগাঁও মহকুমাৰ ২নং উত্তৰ ডিমাকুছিৰ বগৰীতলত প্ৰৱেশ কৰি প্ৰথমতে আৰ্য বিদ্যা মন্দিৰ প্ৰাথমিক বিদ্যালয় ভাঙে ইয়াৰ পিছতে ২নং সোণাজুলি গাঁৱৰ হিতেশ ডেকাৰ বাস গৃহ ভাঙি পেলায়। অৱশ্যে বন্যহস্তীয়ে গাঁওখনত প্ৰৱেশ কৰাৰ মাত্ৰকে বন বিভাগক খৱৰ দিছিল যদিও হাতী খেদিবলৈ সময়ত উপস্থিত নহ'ল কোনো বনবিভাগৰ লোক। ইফালে বনৰীয়া হাতীয়ে উপদ্ৰৱ চলাই থকা সময়ত হাতী খেদিবলৈ গৈ অকাল মৃত্যুক আকোঁৱালি ল'বলগীয়া হ'ল বগৰীতলৰ কুশেশ্বৰ ডেকা নামৰ প্ৰায় ৬০ বছৰীয়া লোকজনে। দিনৰ পোহৰত চাহ বাগিচাৰ মাজত আশ্ৰয় লৈ থকা বৃহৎ বন্যহস্তীৰ জাকে প্ৰতিদিনে নিশা হ'লেই গ্ৰাম্যাঞ্চলত প্ৰৱেশ কৰি ঘৰ-দুৱাৰ, খেতি- পথাৰ তহিলং কৰাৰ লগতে বিদ্যালয়,

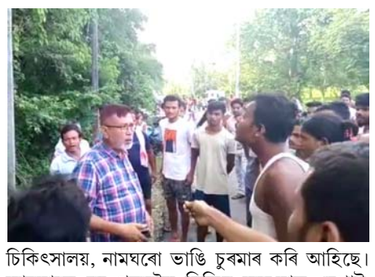

চিকিৎসালয়, নামঘৰো ভাঙি চুৰমাৰ কৰি আহিছে। আনহাতে বহু পলমকৈ বিভিন্ন অজুহাত দেখাই ঘটনাস্থলিত উপস্থিত হয় বন বিভাগৰ লোক। খালিংদুৱাৰ বনাঞ্চল ঘটনাস্থলীৰ পৰা দূৰত্ব কম যদিও বন বিভাগৰ লোক বহু পলমকৈ প্ৰায় সাত বজাত ঘটনা স্থলীত উপস্থিত হোৱাত উত্তেজিত ৰাইজৰ ৰোষৰ বলি হোৱা খালিংদুৱাৰ সংৰক্ষিত বনাঞ্চলৰ ৰেঞ্জাৰ নেত্ৰ কমল শইকীয়াক প্ৰায় ৪৫ মিনিট সময় আৱদ্ধ কৰি জবাব দিহি কৰাৰ শাৰীৰিকভাৱে অপ্ৰদস্থ কৰে। ৰাইজৰ ৰুদ্ৰমূৰ্তি দেখি ৰেঞ্জাৰ নেত্ৰ কমল শইকীয়া লগত অহা বাকীকেইজন বনবিভাৰ লোক ঘটনা স্থলীৰ পৰা পলায়ন কৰে। পিছত ঘটনাস্থলীত ডিমাকুছি আৰক্ষী থানাৰ আৰক্ষী বিষয়া উপস্থিত হয় ৰেঞ্জাৰক ৰাইজে আৱদ্ধ কৰা ঠাইৰ পৰা উদ্ধাৰ কৰাৰ লগতে উত্তেজিত ৰাইজৰ পৰিস্থিতি নিয়ন্ত্ৰণ কৰিবলৈ সক্ষম হয়। আনহাতে বন বিভাগ পলমকৈ উপস্থিত হোৱা বাবে পুৰ্বৰে পৰা উপস্থিত ৰাইজে বন বিভাগৰ বিৰুদ্ধে ঘটনাস্থলীত তীব্ৰ প্ৰতিবাদ সাব্যস্ত কৰাৰ লগতে অভিযোগ কৰি কয় যে বন বিভাগৰ লোকসকলে নিশা নিচাসক্ত হৈ থাকে। দীৰ্ঘদিন ধৰি ডিমাকুছি অঞ্চলত হাতী-মানুৰ সংঘাত বৃদ্ধি পাই আহিছে যদিও সমস্যা সমাধানত ব্যৰ্থ হৈছে বিভাগটো। ইফালে মৃতকৰ পৰিয়ালক উচিত ক্ষয়-ক্ষতি পূৰণ দিবলৈ দাবী জনোৱাৰ লগতে অতি শীঘ্ৰে হাতী মানুহৰ সংঘাট ৰোধ কৰিবলৈ চৰকাৰ তথা বিভাগীয় কৰ্তৃপক্ষক আহ্বান জনায় স্থানীয় ৰাইজে।

ৰঙাপৰাত কৃষি পথাৰত ড্ৰোনৰ সহায়ত নেন'ইউৰিয়া সাৰ প্ৰয়োগ

দৈনন্দিন বাৰ্তাৰ সেৱা, ৰঙাপৰা, ১৫ ছেপ্টেম্বৰ ঃ শোণিতপুৰ জিলাৰ কৃষি চক্ৰৰ অন্তৰ্গত ৰঙাপৰা ওপৰ কছাৰী গাঁৱত আজি পৰীক্ষামূলকভাৱে ড্ৰোনৰ সহায়ত কৃষি পথাৰত নেন' ইউৰিয়া সাৰ আৰু ভিটামিন প্ৰয়োগৰ এক কাৰ্যসূচী ৰূপায়ন কৰে। উক্ত কাৰ্যসূচীত উত্তৰ-পূব আঞ্চলিক কৃষি যন্ত্ৰ প্ৰশিক্ষণ আৰু পৰীক্ষণ প্ৰতিষ্ঠানৰ অভিযন্তা ভূষণ ম'ৰ, সহকাৰী অভিযন্তা ৰমেশ দে, কাৰিকৰী বিভাগৰ কৰ্মচাৰী ভাস্কৰজিৎ নাথ, আই চি চি অ'এ জিলা বিষয়া কিশোৰ বৰুৱা আৰু ৰঙাপৰা এগ্ৰো প্ৰডিউচাৰ কোম্পানীৰ সঞ্চালক মৃণাল বসুমতাৰীকে ধৰি ত্ৰিদিপ বসুমতাৰী, জিতেন কুজুৰ, কৃষ্ণ শৰ্মা, মহিমা বড়ো, সুনিল গৱাৰী, ৰিদিপ বসুমতাৰী, মুখ্য কাৰ্যবাহী বিষয়া পৰিস্মিতা বসুমতাৰী। তদুপৰি ইফকোৰ বিষয়া আচিফ ইকবাল উপস্থিত আছিল। ইফালে ড্ৰোনৰ যোগেদি কৃষি পথাৰত পৰীক্ষামূলকভাৱে নেন' ইউৰিয়া সাৰৰ প্ৰয়োগৰ এই পদ্ধতিৰ সহযোগিতা কৰে উত্তৰ-পূব আঞ্চলিক কৃষি যন্ত্ৰ প্ৰশিক্ষণ আৰু পৰীক্ষণ প্ৰতিষ্ঠানে। উল্লেখযোগ্য যে ১০ লিটাৰ নেন' ইউৰিয়া কঢ়িয়াই লৈ যাব পৰা ড্ৰোনখনে ৬ মিনিট ৩০ ছেকেণ্ডৰ ভিতৰত প্ৰায় তিনি বিঘা কৃষি পথাৰত নেন' ইউৰিয়া প্ৰয়োগ কৰে। আই চি চি অ' এৰ প্ৰতিষ্ঠানৰ জিলা বিষয়া কিশোৰ বৰুৱাই সদৰি কৰা অনুসৰি এই অত্যাধুনিক ড্ৰোনখন ২০২৩ৰ জানুৱাৰী মাহৰ পৰা উপলব্ধ হোৱাৰ লগতে কৃষি বিজ্ঞান কেন্দ্ৰসমূহে এই ড্ৰোনখন বিনামূলীয়াকৈ আৰু কৃষি উৎপাদক গোটসমূহে এপাৰ্ট অনুমোদিত হলে ৮০ শতাংশ বেহাই মূল্যত লাভ কৰিব পাৰিব। দক্ষিণ ভাৰতৰ চেন্নাই প্ৰতিষ্ঠিত গুৰুদা এৰোস্পেচ পৰা অহা অৰুণ পণ্ডি আৰু অশ্বিন কুমাৰৰ কুশল হাতেৰে ড্ৰোন পৰিচালনা কৰি নেন' ইউৰীয়া সাৰ প্ৰয়োগ কৰে। হঠাৎ পথাৰত ড্ৰোনৰ দ্বাৰা সাৰ প্ৰয়োগ কৰা চাবলৈ অগণন ৰাইজে ওপৰ কছাৰীগাঁৱৰ পথাৰত ভিৰ কৰা পৰিলক্ষিত হয়।

গোৱালপাৰা অসামৰিক চিকিৎসালয়ত দালালৰ দপ্‌দপনি

দৈনন্দিন বাৰ্তাৰ সেৱা, গোৱালপাৰা, ১৫ ছেপ্টেম্বৰ ঃ গোৱালপাৰাৰ ২০০খন বিছনাযুক্ত অসামৰিক চিকিৎসালয়খনত দিনক দিনে দালালৰ দপদপনি বৃদ্ধি পাইছে। বিশেষকৈ চিকিৎসালয়খনৰ তেজ সংৰক্ষিত কক্ষত চলিছে দালালৰ দপদ্‌পনি। দুখীয়া দৰিদ্ৰ ৰোগীৰ আত্মীয়ই হেজাৰ হেজাৰ টকাৰ বিনিময়ত ক্ৰয় কৰিব লাগে শৰীৰৰ প্ৰয়োজনীয় তেজ, তেজ ক্ৰয় কৰাৰ নামত দুখীয়া দৰিদ্ৰ লোকে ভৰিব লাগে ৭ৰ পৰা ১৫ হেজাৰ টকালৈ। দালাল অৱিহনে সাধাৰন লোকে চিকিৎসালয় খনত নাপায় কোনো ধৰণৰ তেজৰ সুবিধা, এই অভিযোগ উত্থাপিত কৰিছে ৰাইজে। জানিব পৰা মতে চিকিৎসালয় খনৰ একাংশ বিষয়া কৰ্মচাৰীয়ে মোটা অংকৰ ধনৰ বিনিময়ত এনেধৰণৰ দুৰ্নীতি লিপ্ত হৈ পৰিছে। এনে অৱস্থাত দালালৰ দপদপনি আৰু চিকিৎসালয় খনৰ বিষয়া কৰ্মচাৰীসকলৰ দুৰ্নীতিৰ বিৰুদ্ধে ইতিমধ্যে বামপন্থী নেতা ননী দাসে গোৱালপাৰা জিলা উপায়ুক্তক অভিযোগ উত্থাপন কৰা বুলি জানিব পৰা গৈছে। ইপিনে আকৌ সাংবাদিকৰে হোৱা সাক্ষাৎকাৰত গা এৰা মন্তব্য দিয়ে ভাৰপ্ৰাপ্ত অধীক্ষক গৰাকীয়ে। তেঁওৰ মতে হেনো সকলো ঠিকেই আছে। চিকিৎসালয়ৰ তেজ সংৰক্ষিত কক্ষত নাই কোনো দালাল। যদি তেনে অৱস্থা হয়, তেন্তে দল-সংগঠন তথা ৰাইজৰ অভিযোগ কি মিছা নেকি? কেৱল এয়াই নহয়, চিকিৎসালয়খনত অভাৱ আন্তঃগাঁথনিৰ। তাৰ ফলত ৰাইজে ভুগিবলগীয়া হৈছে যমৰ যাতনা, উল্লেখ্য যে গোৱালপাৰা জিলাৰ এই ২০০খন বিছনাযুক্ত গোৱালপাৰা অসামৰিক চিকিৎসালয়খনত অভাৱ আন্তঃগাঁথনিৰ। যাৰ ফলত একাংশ কোঠাত বহিব লাগে দুজনকৈ চিকিৎসক, তাৰ ফলত একেটা কোঠাৰ ভিতৰত যথেষ্ট ভিৰ হোৱা পৰিলক্ষিত হয়, ইয়াৰে আকৌ একাংশ চিকিৎসক উপস্থিত নহয় নিৰ্ধাৰিত সময়ত। চিকিৎসালয়খনত প্ৰসূতি আৰু এপেণ্ডি'ৰ বাহিৰে আন কোনোধৰণৰ অস্ত্ৰ প্ৰচাৰ নহয় বুলিও অভিযোগ উত্থাপিত কৰে সাধাৰণ ৰাইজৰ লগতে বামপন্থী নেতা দাসে। গতিকে বামপন্থী নেতা দাসে অনতিপলমে চিকিৎসালয়খনৰ দালালৰাজ বন্ধ কৰা, চিকিৎসালয়খনৰ আন্তঃগাঠনিৰ সু-ব্যৱস্থা কৰাৰ লগতে গোল ব্লাডাৰৰ অস্ত্ৰপ্ৰচাৰৰ ব্যৱস্থা কৰাৰ বাবে আহ্বান জনায় ৰাজ্য চৰকাৰ তথা গোৱালপাৰা জিলা প্ৰশাসনক।

পূজাৰ ভিৰৰ সময়ত যাত্ৰীৰ ভ্ৰমণ সুগম কৰাৰ অৰ্থে আৰু কেইখনমান পূজা বিশেষ ৰে'লৰ পৰিচালন

দৈনন্দিন বাৰ্তাৰ সেৱা, মালিগাঁও, ১৫ ছেপ্টেম্বৰ ঃ উত্তৰ-পূব সীমান্ত ৰে'লৱেই আগন্তুক পূজাৰ বতৰত যাত্ৰীসকলৰ অতিৰিক্ত ভিৰ নিয়ন্ত্ৰণ কৰাৰ অৰ্থে আৰু চাৰিযোৰ পূজা বিশেষ ৰেল চলাবৰ বাবে সিদ্ধান্ত গ্ৰহণ কৰিছে। পূজা বিশেষ ৰে'লসমূহ কামাখ্যা— শিয়ালদহ- কামাখ্যা আৰু নিউ জলপাইগুড়ী— হাওড়া— নিউ জলপাইগুড়ীৰ মাজত চলিব। সুবিধা পূজা বিশেষ ৰেল নং ৮২৩১৩ (শিয়ালদহ - কামাখ্যা) ৰেলখনে এটা ট্ৰিপৰ বাবে ৩০ ছেপ্টেম্বৰ, ২০২২ (শুকুৰবাৰে) ২৩.৫০ বজাত শিয়ালদহৰ পৰা যাত্ৰা আৰম্ভ কৰি পিছদিনা ১৭.৪৫ বজাত গোৱালপাৰা টাউন হৈ কামাখ্যাত উপস্থিত হ'ব। উভতনি যাত্ৰাৰ দিশত, সুবিধা পূজা বিশেষ ৰেল নং ৮২৩১৪ (কামাখ্যা - শিয়ালদহ) ৰেলখন এটা ট্ৰিপৰ বাবে ১ অক্টোবৰ, ২০২২ (শনিবাৰে) কামাখ্যাৰ পৰা ২৩.১৫ বজাত যাত্ৰা আৰম্ভ কৰি গোৱালপাৰা টাউন হৈ পিছদিনা ২২.৪০ বজাত শিয়ালদহত উপস্থিত হ'ব। সুবিধা পূজা বিশেষ ৰেল নং ৮২৩০১ (হাওড়া— নিউ জলপাইগুড়ী) ৰেলখনে ১টা ট্ৰিপৰ বাবে ৫ অক্টোবৰ, ২০২২ (বুধবাৰে) ২৩.৪০বজাত হাওড়াৰ পৰা যাত্ৰা আৰম্ভ কৰি পৰৱৰ্তী দিনৰ ১০.১০ বজাত নিউ জলপাইগুড়ীত গৈ উপস্থিত হ'ব। উভতনি যাত্ৰাৰ দিশত, সুবিধা পূজা বিশেষ ৰেল নং ৮২৩০২ (নিউ জলপাইগুড়ী - হাওড়া) ৰেলখনে ১টা ট্ৰিপৰ বাবে ৬ অক্টোবৰ, ২০২২ (বৃহস্পতিবাৰে) ১২.৩৫ বজাত নিউ জলপাইগুড়ীৰ পৰা যাত্ৰা আৰম্ভ কৰি পিছ

দৈনন্দিন বাৰ্তা
জাতি, মাটি আৰু দেশৰ সেৱাত
সম্পাদকীয়
১৬ ছেপ্টেম্বৰ ■ ২০২২ ■ ৩০ ভাদ

শৰৎকালীন অধিৱেশন আৰু জনপ্ৰতিনিধিৰ দায়িত্ব

ৰাজ্যখনৰ কিছুমান জ্বলন্ত সমস্যাক লৈ প্ৰতিবছৰৰ দৰে যোৱা ১২ ছেপ্টেম্বৰৰ পৰা অসম বিধানসভাৰ চমু শৰৎকালীন অধিৱেশন আৰম্ভ হৈছে। শাসক-বিৰোধীৰ বাবে এইখন অধিৱেশন অধিক গুৰুত্বপূৰ্ণ বুলিয়েই বিবেচিত হৈছে। সংবাদ মাধ্যমত প্ৰকাশ পাই অহাৰ দৰে ৰাজ্যৰ ৰাজনীতি উত্তাল হৈ থকাৰ বিষয় বিতৰ্কৰে তোলপাৰ হৈ আছে। এনে অৱস্থাত এই বিধানসভাৰ অধিৱেশন কে'বাটাও ইছুক লৈ আলোচনা কৰাৰ সুযোগ পাব বুলিয়েই ধাৰণা। বিশেষকৈ ৰাজ্যৰ শিক্ষাখণ্ড, নিযুক্তি প্ৰক্ৰিয়া, জেহাদী, মাদ্ৰাছা উচ্ছেদ আদিক লৈ স্বাভাৱিকতে এই বিষয়বোৰক লৈ নিশ্চয়কৈ বিধানসভাত জনপ্ৰতিনিধিসকলে চৰকাৰক প্ৰশ্ন কৰিব আৰু চৰকাৰে বিধানসভাত বিতৰ্কৰ সন্মুখীন হ'ব। এই ইছ্যুবোৰৰ বাহিৰেও ৰাজহুৱা খণ্ডৰ উদ্যোগ প্ৰতিষ্ঠানৰ ব্যক্তিগতকৰণৰ প্ৰক্ৰিয়া, অত্যাৱশ্যকীয় সামগ্ৰীৰ মূল্যবৃদ্ধি, কৃষিখণ্ডৰ দুৰৱস্থা আদি বিভিন্ন বিষয়ক লৈ আলোচনাৰ থল আছে। এইবোৰ বিষয় বিৰোধীয়ে সদনত সঠিকভাৱে উত্থাপন কৰিব পাৰিলেহে শাসক পক্ষক জবাবদিহি কৰিব পৰাৰ সুযোগ পাব। এই অধিৱেশনতে অসম চুক্তিৰ ছয় নম্বৰ দফা অনুসৰি থলুৱা ৰাইজক সাংবিধানিক কৰচ প্ৰদান কৰা, নাগৰিকত্ব সংশোধনী আইনৰ বলৱৎ কৰা আৰু ৰাষ্ট্ৰীয় নাগৰিকপঞ্জীৰ সৈতে জড়িত প্ৰশ্নবোৰক লৈয়ো ইতিমধ্যে অসমৰ জাতীয় দল-সংগঠন সৰৱ হৈ আছে। সৰ্বোচ্চ ন্যায়ালয়ত অবৈধ বিদেশী চিনাক্তকৰণৰ ভিত্তি বৰ্ষক লৈ আদালতত আৰম্ভ হোৱা গোচৰৰ শুনানি প্ৰক্ৰিয়াত আদালতৰ মজিয়াত অবৈধ বিদেশী চিনাক্তকৰণৰ ভিতিবৰ্ষক লৈ আৰম্ভ হৈছে। শৰৎকালীন এই অধিৱেশন শাসক-বিৰোধী দুয়োপক্ষৰ কাৰণেই সেয়ে গুৰুত্বপূৰ্ণ হিচাপে বিবেচিত হৈছে। প্ৰথম কথা, উল্লিখিত কে'বাটাও জাতীয় ইছ্যুক লৈ বিগত সময়ছোৱাত অসমৰ ৰাজনীতি উত্তাল হৈ আছে। বিশেষকৈ উল্লিখিত বিষয়কেইটাৰ সৈতে জড়িত বিভিন্ন বিষয় সন্দৰ্ভত ৰাজ্যজুৰি বিতৰ্ক অব্যাহত আছে। বিশেষকৈ শিক্ষাখণ্ডৰ বিষয়ত ৰাজ্য চৰকাৰৰ কেবিনেট বৈঠকৰ সিদ্ধান্তমৰ্মে অংক-বিজ্ঞানৰ দৰে বিষয় ইংৰাজী মাধ্যমত শিকোৱা, ৰাজ্যৰ অপ্ৰাদেশিকীকৃত বিদ্যালয়ৰ প্ৰাদেশিকীকৰণৰ প্ৰক্ৰিয়া বন্ধ কৰি দিয়া আদি এই বিষয়সমূহৰ ক্ষেত্ৰত ৰাজ্যৰ সচেতন মহলৰ ক্ৰিয়া-প্ৰতিক্ৰিয়া চলি থকাৰ সময়তে ৰাজ্য চৰকাৰে বিষয়বোৰ বিধান সভাৰ মজিয়াত বিৰোধীয়ে সঠিকভাৱে উপস্থাপন কৰি শাসক পক্ষক আক্ৰমণ কৰাৰ সুযোগ লাভ কৰিব। গতিকে বিধানসভাৰ নিয়মীয়া কাৰ্যসূচীসমূহৰ বাহিৰেও এনেধৰণৰ বিভিন্ন বিষয় লৈ বিৰোধীয়ে সুযোগ বুজি বিতৰ্ক কৰিব পাৰে। বিৰোধীয়ে কিন্তু সদনত সেইবোৰৰ সূচনা কেনেদৰে কৰিব পাৰে সেয়া লক্ষণীয় হ'ব। চৰকাৰে বিৰোধীৰ ঐক্যৰ অভাৱৰ প্ৰতি লক্ষ্য ৰাখি গুৰুত্বপূৰ্ণ বিষয়ত সদনৰ মজিয়াত দুৰ্বলতাৰ সুযোগ লৈ বিতৰ্কৰ আলোচনাৰ পথ বন্ধ কৰাৰ সুবিধা ল'ব। শেষত সংখ্যাগৰিষ্ঠতাৰ সুবিধাৰে শাসক পক্ষই বিধেয়ককেইখন আইনত পৰিণত কৰিব। এই অভিযোগ আগৰ পৰাই চলি আহিছে। যিটো সংসদতো এনে পন্থা চলি আহিছে। সেয়েহে এই অধিৱেশনত শাসক-বিৰোধী উভয়েই গুৰুত্বসহকাৰে বিধেয়ক আইনত পৰিণত কৰাৰহে প্ৰচেষ্টা হাতত ল'লে সকলোৰে বাবে মংগলজনক হ'ব।

সম্পাদকলৈ চিঠি

মতামতৰ বাবে সম্পাদক দায়ী নহয়

অসমীয়া ভাষা আৰু নিবনুৱা

কেইদিনমান আগতে মই পেট্ৰ'ল পাম্পত পেট্ৰ'ল ভৰাব গৈছিলোঁ। পাম্পত তেল দিয়া ল'ৰাটোক ক'লো সাত শ ঊনত্ৰিশ টকাৰ পেট্ৰ'ল দিয়া। সি ক'লে 'কিটনা?' মই ক'লো সাত শ ঊনত্ৰিশ। ল'ৰাজনে মোক কথাযাৰ হিন্দীত ক'বলৈ ক'লে। মই নক'লোঁ। বেচেৰাই অসমীয়া বুজি নাপাই ইজন-সিজনৰ মুখলৈ চালে। মোৰ পিছত থকা জনকো ল'ৰাজনে পুনৰ সুধিলে 'কিটনা ?' তেখেতেও মোৰ দৰেই ক'লে তিনিশ ঊনচল্লিছ। পেট্ৰ'ল ডিপোত তেল ভৰাবলৈ অহা প্ৰত্যেকেই কথাটো লক্ষ্য কৰি আছিল। সকলোৱে তেনেধৰণেই পেট্ৰ'ল বিচাৰিলে। এটা সময়ত কাউণ্টাৰৰ পৰা আন এজন মানুহ আহি সকলোকে অসমীয়াতে কথা সুধি পেট্ৰ'ল দিলে। মই তাৰ পৰা আহি লগৰবোৰক কথাটো ক'লোঁ। সিহঁতেও পেট্ৰ'ল ভৰাব আহিলে তেনেদৰেই অসমীয়াত কয়। আকৌ দুদিনমান পিছত তাত পেট্ৰ'ল ভৰাব গৈ দেখিলোঁ অসমীয়া ছোৱালী এজনীয়ে পেট্ৰ'ল দি আছে। অসমত থকা এনেকুৱা হাজাৰ হাজাৰটা পেট্ৰ'ল পাম্পত আপোনালোকে অসমীয়াত কথা ক'বলৈ চেষ্টা কৰকচোন। হাজাৰটা তেল দিয়া অসমীয়া ল'ৰা তাত দেখিব পাব। দিনটোত আমাৰ প্ৰত্যেকৰে বিভিন্ন কোম্পানীৰ পৰা ভালেমান প্ৰমোচনেল কল আহে। যেনে বিভিন্ন ইঞ্চুৰেঞ্চ কোম্পানী, বিভিন্ন সামগ্ৰী নিৰ্মাতা কোম্পানী, হস্পিটেলিটি, টেলিকম, ডি টি এইচ, গাড়ী বিক্ৰী তথা এশ এটা কোম্পানীৰ ফোন নিশ্চিতভাৱে আহে। সেই কোম্পানীবোৰে কল চেণ্টাৰৰ জৰিয়তে বা নিজা পাব্লিক ৰিলেচন চেণ্টাৰ, চেলছ এক্সিকিউটিভৰ দ্বাৰা আমাৰ সৈতে সংযোগ হয়। উদ্দেশ্য মূলতঃ নিজৰ নিজৰ কোম্পানীৰ ব্যৱসায় বিস্তাৰ কৰা। নিজৰ নিজৰ প্ৰডাক্ট বা সেৱা বিক্ৰী কৰাই তেওঁলোকৰ একমাত্ৰ উদ্দেশ্য। আগতে এনেকুৱা ফোন আহিলে সাধাৰণতে ফোনটো কাটি দিছিলোঁ। আজিকালি আজৰি সময়ত তেনেকুৱা ফোনকল আহিলে ফোনটো উঠাও। হিন্দী বা ইংৰাজীত সিফালৰ পৰা কথা কোৱা আৰম্ভ কৰে। মই অসমীয়াতে কও " সুপ্ৰভাত বা শুভ আবেলি " । মোৰ তাত ফোন কৰাজনে কিবা বুজি পায় নে নাপাই মই কিন্তু নাজানো। তেতিয়া বাৰে বাৰে একেটাই কথা কয় 'Sir are you comfortable in English or Hindi?' মই হিন্দী বা ইংৰাজী কথাখিনি যে বুজি নাই পোৱা তেনেকুৱা নহয়। ময়ো উত্তৰটো হিন্দী বা ইংৰাজীত দিব পাৰোঁ। তথাপিও কিন্তু মই অসমীয়াতে কওঁ। মোৰ বিপৰীত ফালৰ মানুহজনক অসমীয়াত কথা কোৱাবলৈ কওঁ। কাৰণ মোৰ প্ৰয়োজনততো মই সিহঁতক ফোন কৰা নাই যে মই মোৰ মাতৃভাষা বাদ দি বেলেগ ভাষাত কথা পাতিম। এটা সময়ৰ অন্তত সিহঁতে হিন্দী বা ইংৰাজীতে কয় যে 'আপোনাৰ সৈতে অতি সোনকালে অসমীয়াত যোগাযোম হ'ম বুলি কৈ ফোন কলটো কাটি দিয়ে। শেষত ময়ো 'ধন্যবাদ' বুলি কৈ কল ৰাখোঁ। পিছত কেতিয়াবা সেই একেই কোম্পানীৰ পৰা অসমীয়াত পুনৰ কলবেক কৰে। কথাটো দেখাত সাধাৰণ। কিন্তু ই একেবাৰেই সাধাৰণ নহয়। প্ৰত্যেকজন অসমীয়া মানুহে যদি এনেধৰণৰ ফোন কলবোৰত অসমীয়াত কথা পাতিবলৈ লয় দেশৰ প্ৰত্যেকটো কোম্পানীত এজন হ'লেও অসমীয়া যুৱক-যুৱতী চাকৰিত ৰাখিব যি অসমীয়া মানুহৰ সৈতে যোগাযোগ কৰিব পাৰে। আজিকালি বহু বেছি পৰিমাণে অনলাইন মাধ্যমৰে সামগ্ৰী আৰু সেৱা বিক্ৰী বাঢ়ি গৈছে। গুজৰাট, হাৰিয়ানা,দিল্লী, উত্তৰ প্ৰদেশ, মহাৰাষ্ট্ৰ হ'ল গোটেই দেশৰ ব্যৱসায়-বাণিজ্য নিয়ন্ত্ৰণ কৰি ৰখা ঠাই। এই অঞ্চলৰ স্থানীয় ভাষা ব্যৱহাৰ কৰি সকলোতে নিজৰ সামগ্ৰী বা সেৱা বিক্ৰী কৰে। মোক কোনোবাই বস্তু বিক্ৰী কৰিব আৰু সিহঁতে মোৰ ভাষাত কথা পাতিব নোৱাৰে সেইটো আকৌ কেনেকুৱা কথা। ঘৰুৱা বস্তু আনিবলৈ দোকানলৈ গ'লোঁ। দোকানীজনো কিন্তু অসমীয়াই। দোকানীজনক বুট আধা কেজি দিবলৈ ক'লোঁ। দোকানীজনে দোকানত কাম কৰা ল'ৰাটোক ক'লে 'চানা হাফ কিলো'। মই তেতিয়া ক'লোঁ মোক বুটহে লাগে। দোকানীজনে হাঁহি ক'লে ইহঁতে (কাম কৰা ল'ৰাটোলৈ দেখুৱাই) চানা বুলিহে কয়। মই তেতিয়া ক'লোঁ আপুনিও চিলিপ লিখোতে চানাহে লিখিছে কিন্তু। এতিয়া মই দোকানত গ'লে দোকানীজনে ল'ৰাটোক বুট আধা কিলো বুলিয়েই জুখিবলৈ কয়। চিলিপত বুট বুলিয়েই লিখে। আমাৰ নিজৰ ভাষাটোক সন্মানসহকাৰে ব্যৱহাৰ কৰাতহে অসমীয়াৰ জাতীয়তাবোধ থাকিব লাগে। কেৱল ভাষা গ'ল ভাষা গ'ল বুলি ক'লেই অসমীয়া ভাষা ৰক্ষা নহয়। (সংগ্ৰহ কৰা)

■ পিংকু ডেকা
ফোন ঃ ৬০০১৯৩৫৩২৮

আদিবাসী চাহ জনগোষ্ঠী নামকৰণ বিতৰ্ক, কৰম পৰৱ ইত্যাদি

■ মৃদুল কুমাৰ চাহু

চাহ শিল্পৰ লগত জড়িত চাহ শ্ৰমিকসকলৰ পৰিচয়ক লৈ দীৰ্ঘদিনৰ পৰা চলি অহা বিতৰ্কই নতুন গতি লৈছে। আদিবাসী আৰু চাহ জনগোষ্ঠী নামকৰণক লৈ দুই ছাত্ৰ সংগঠন আছা আৰু আটছা দুই মেৰুত অৱস্থান কৰি যুযুধান ৰূপত নিজৰ স্থিতিত অটল থকাত বিপাঙত পৰিছে চৰকাৰ। জাতি, উপ-জাতিৰে পৰিপূৰ্ণ চাহ সমাজখনত আৰম্ভ হোৱা স্ব-গোষ্ঠীয় পৰিচয়ক লৈ আৰম্ভ হোৱা নৱজাগৰণৰ মাজতে পৰিচয়ক লৈ চলি থকা বিতৰ্কৰ অৱসান ঘটাবলৈ সমাজখনৰ শিক্ষাবিদ, বুদ্ধিজীৱী, ৰাজনৈতিক নেতা, ছাত্ৰ সংগঠনৰ নেতাসকলে উদ্যোগ লোৱাৰ বিপৰীতে অতি ৰহস্যজনকভাৱে মৌনতা অৱলম্বন কৰাত পৰিচয় বিতৰ্কই সংঘাতৰ ৰূপ লোৱাৰ উক্মুকনিৰ সৃষ্টি কৰিছে। নিজৰ মাজত চলি থকা পৰিচয় বিতৰ্কই জাতিটোৰ সামগ্ৰিক উন্নয়নত বিৰূপ প্ৰভাৱ পেলাইছে। পৰিচয়ক লৈ আঁকোৰগোজ হৈ থকা দুই ছাত্ৰ সংগঠনে আলোচনাৰ মাধ্যমেৰে কিয় ঐকমত্যত উপনীত হ'ব পৰা নাই? পৰিচয়ক লৈ দুই মেৰুত অৱস্থান কৰা ছাত্ৰ সংগঠন দুটাই জাতিটোৰ বৃহত্তৰ স্বাৰ্থত সমাধানৰ সূত্ৰ উলিয়াই লোৱাৰ ক্ষেত্ৰত মনোযোগ নিদিয়া বিষয়টোৱে ৰহস্য সৃষ্টি কৰিছে? দীৰ্ঘদিনৰ পৰা চাহ শ্ৰমিক বা চাহ জনগোষ্ঠীৰ পৰিচয়েৰে নিজক অসমীয়া জাতিৰ মূল সুঁতিৰ লগত জড়িত কৰি অবিচ্ছেদ্য অংগ হৈ পৰা সমাজখনে নিজেই পৰিচয়ক বিভ্ৰান্তিত হৈ পৰিছে। পৰিচয়ৰ সন্দৰ্ভত দুই ছাত্ৰ সংগঠনে নিজৰ যুক্তি প্ৰদৰ্শন কৰি নিজৰ শক্তি প্ৰমাণৰ আখৰাত ব্যস্ত। চাহ সমাজত পৰিচয়ক লৈ চলি থকা বিতৰ্কৰ অৱসান ঘটোৱাৰ ক্ষেত্ৰত চৰকাৰে অৱশেষত বলটো সমাজখনৰ বুদ্ধিজীৱী, শিক্ষাবিদৰ কৰ্টলৈ ঠেলি দিলে। সমাজখনৰ বুদ্ধিজীৱী, শিক্ষাবিদে কেনেদৰে জটিল আৰু স্পৰ্শকাতৰ বিষয়টোৰ অৱসান ঘটাব সেইটা হ'ব মন কৰিবলগীয়া।

আদিবাসী আৰু চাহ জনগোষ্ঠী নামকৰণক লৈ চলি থকা বিতৰ্কৰ ক্ষেত্ৰত চাহ জনগোষ্ঠী সাহিত্য সভা, আদিবাসী সাহিত্য সভাৰ ভূমিকাক লৈ সন্ধিহান চাহ শ্ৰমিকসকল। একেখিনি মানুহৰ একাংশই নিজৰ পৰিচয় দিয়ে আদিবাসী ৰূপে আৰু একাংশই দিয়ে চাহ জনগোষ্ঠী বুলি। ইয়াৰ মাজতে চাওতাল ছাত্ৰ সন্থাই নিজৰ পৰিচয় চাওতাল ৰূপে পৰিচয়ৰ দাবী উত্থাপন কৰিছে। তাৎপৰ্যৰ বিষয় যে চাহ বাগিচাত শ্ৰম কৰা শ্ৰমিকসকলৰ মাজত স্বকীয় পৰিচয়ৰ নিমিত্তে সুকীয়াভাৱে ওলাই আহি চাহ জনগোষ্ঠী মহাসভাৰ মঞ্চত থিয় হৈছে। তেনেদৰে আদিবাসী মহাসভাত নিজক আদিবাসী বুলি পৰিচয় দিয়া লোকসকল থিয় হৈছে। এতিয়া প্ৰশ্ন হৈছে আদিবাসী বা চাহ জনগোষ্ঠীৰ ক্ষেত্ৰত স্পষ্ট ধাৰণা দি যিকোনো এটা নামৰ পৰিচয়ৰ বাবে চূড়ান্ত মীমাংসাৰ বাবে সমাজখনৰ শিক্ষাবিদ, বুদ্ধিজীৱীসকলে দায়িত্ব ল'ব লাগে। বুদ্ধিজীৱী আৰু শিক্ষাবিদ, ছাত্ৰ সংগঠনৰ দায়িত্বত থকা ব্যক্তিসকলক লৈ চৰকাৰে দায়িত্ব লৈ পৰিচয়ৰ বিভ্ৰান্ত দূৰ কৰাৰ নিমিত্তে যৌথ সভাৰ আয়োজন কৰি বিতৰ্কৰ অৱসান ঘটাব পাৰে। সেয়া নকৰি বিষয়টোক সমাজখনৰ বুদ্ধিজীৱী, শিক্ষাবিদলৈ ঠেলি বিষয়টোৰ পৰা কৌশলেৰে আঁতৰি থাকিব বিচাৰিছে চৰকাৰে। উল্লেখ্য যে সমাজখনৰ জনসংখ্যা এক কোটি স্পৰ্শ কৰিছে। এই এক কোটি জনসংখ্যাৰ লোকক সামগ্ৰিক উত্তৰণৰ বাবে এশতকৈ অধিক সংগঠন আত্মপ্ৰকাশ কৰিছে। বিদ্ৰোহী সংগঠনো জন্ম হৈছে। তৎসত্ত্বেও জাতিটোৱে আন জাতি-জনগোষ্ঠীৰ লগত সমানে ফেৰ মাৰিব পৰাকৈ প্ৰতিযোগিতামূলক মনোবৃত্তিৰ অভাৱ।

ইংৰাজ শাসনত চাহ বাগিচাত কাম কৰিবৰ বাবে ভাৰতৰ বিভিন্ন অংগৰাজ্যৰ পৰা আমদানি কৰি আনি চাহ গছৰ অংগৰ লগত জড়িত কৰি শ্ৰমিকসকলক চাহ বাগানীয়া কুলি, সেউজ অসমীয়া, বঙালী আদি .... নামেৰে নামকৰণ কৰা জাতিটোৱে আজিও সুনিৰ্দিষ্ট ৰূপত পৰিচয় নাপালে। গণতান্ত্ৰিক ব্যৱস্থাৰে বাগিচাত শ্ৰম কৰা বিভন্ন জাতি, উপ-জাতিক চাহ শ্ৰমিক তথা চাহ জনগোষ্ঠী নামকৰণেৰে নামাংকিত কৰি ৰাজনৈতিক ক্ষমতা ভোগ কৰাৰ সুদীৰ্ঘ বছৰৰ অন্তত পুনৰ পৰিচয়ক লৈ বিতৰ্কৰ আৱৰ্তত সোমাই পৰিছে বাগিচাৰ শ্ৰমিকসকল। আধুনিক প্ৰযুক্তিবিদ্যাৰ জয় জয় ময় ময় সময়ত মানুহৰ জীৱন-যাপন পদ্ধতিত আমূল পৰিৱৰ্তন ঘটাৰ সন্ধিক্ষণটো চাহ বাগিচাত শ্ৰম কৰা শ্ৰমিকৰ জীৱন-যাপনৰ পদ্ধতি সলনি হোৱা নাই। ইয়াৰ কাৰণসমূহ বিশ্লেষণ কৰাৰ সময়ত পৰিচয় প্ৰসংগক মাত্ৰাধিক গুৰুত্ব প্ৰদান কৰি নিজৰ মাজত সংঘাত সৃষ্টিত উৎসাহজনক ভূমিকা লোৱা পৰিলক্ষিত হৈছে একাংশ ব্যক্তিৰ। কৰ্মৰ মাধ্যমেৰে এটা জাতিক নামকৰণ কৰাৰ ক্ষেত্ৰত ভিন্ন সচেতন ব্যক্তিসকলে শক্তিশালী যুক্তি প্ৰদৰ্শন কৰি চাহ জনগোষ্ঠীৰ পৰিচয়ক একেকোৱে নস্যাৎ কৰি আদিবাসীৰ পৰিচয়ৰ পোষকতা কৰিছে। চাহ শ্ৰমিকৰ জীৱন প্ৰণালী আৰু প্ৰব্ৰজিত দিশবোৰক লৈ চলোৱা গৱেষকসকলে নিশ্চয় পৰিচয়ৰ সন্দৰ্ভত এক সু-নিৰ্দিষ্ট মীমাংসাৰ সূত্ৰ উলিয়াব পাৰে। আমি জনাত বহুকেইগৰাকীয়ে জাতিটোক লৈ গৱেষণা কৰি ডিগ্ৰী লাভ কৰিছে। ডিগ্ৰী লাভ কৰা শিক্ষিত ব্যক্তিসকলে চাহ শ্ৰমিকৰ পৰিচয়ক লৈ চলি থকা সকলে চাহ শ্ৰমিকৰ পৰিচয়ক লৈ চলি থকা বিতৰ্কৰ অৱসান ঘটাবলৈ নিশ্চয় উদ্যোগ ল'ব পাৰে। জাতিৰ ইতিহাস অধ্যয়ন কৰা শিক্ষাবিদ বুদ্ধিজীৱি সকলে পৰিচয় বিষয়টোক কেনেদৰে নিষ্প্ৰতি কৰিব পাৰি সেই সম্পৰ্কত গুৰুত্ব নিদি দূৰত্বত অৱস্থান কৰা পৰিলক্ষিত হৈছে। চৰকাৰৰ অনুগত্যৰ ৰূপত সমাজৰ শিক্ষাবিদ আৰু বুদ্ধিজীৱি পৰিচয় দিয়া তথাকথিত ব্যক্তিসকলে এটা সু-চিন্তাৰ মনোভাৱেৰে স্পৰ্শকাতৰ বিষয়টোৰ সূত্ৰ উলিয়াবলৈ চেষ্টা কৰাৰ পৰিবৰ্তে দূৰত্বৰ অৱস্থান কৰাত বিষয়টোৱে জটিল ৰূপ লোৱাৰ দিশে গতি কৰিছে। বৃহৎ জনগোষ্ঠীটোক একত্ৰিত কৰি ৰখাৰ ক্ষেত্ৰত কোনো এটা ৰাজনৈতিক দলে কামনা নকৰে। জাতিটোৰ মাজত বিভাজন নীতি প্ৰয়োগ কৰি নিজৰ মাজত কাজিয়া লগাই ৰাজনৈতিক মুনাফা লুটিবলৈ তৎপৰ হৈ থকা ৰাজনৈতিক সেৱকসকলৰ স্বাৰ্থত জাতিটোৱে উন্নয়নৰ মুখ নেদেখিলে। সামাজিক-সাংস্কৃতিক, শিক্ষা, অৰ্থনৈতিক দিশত আন জনগোষ্ঠীৰ তুলনাত আজিও বহু নিলগত। ইয়াৰ বাবে জগৰীয়া কোন? আদিবাসী পৰিচয় দাবী কৰা সকলে আদিবাসীৰ বৈশিষ্ট্য সমূহ উল্লেখ কৰিছেনে? চাহ শ্ৰমিক সকলক লৈ পৰিচয় বাবে অব্যাহত ৰখা বিতৰ্কৰ অৱসান ঘটাই একেখন ছাতিৰ তলত ৰাখিবলৈ সৰ্বগ্ৰাহী চিন্তা-চেতনাৰে আলোচনাত মিলিত হৈ মীমাংসা সূত্ৰ উলিয়াব লৈ জাতীয় সংগঠন দুটায়ে দায়িত্ব লওঁক। পৰিচয়ক লৈ সংঘাতৰ সূত্ৰপাত ঘটাই জাতিটোৰ মেৰুদণ্ড ভাঙিবলৈ চেষ্টা কৰা সকলক কিন্তু সময়ে কেতিয়াও ক্ষমতা নকৰিব। যিসকলে অ'ত বছৰে অসমীয়া ভাষা সংস্কৃতি গ্ৰহণ কৰি নিজক অসমীয়া বুলি পৰিচয় দি গৌৰৱ কৰাসকলক পৰিচয়ৰ নামত জাতিটোক মূল সুঁতিৰ পৰা আঁতৰাবলৈ চেষ্টাৰ এক ভয়ংকৰ ষড়যন্ত্ৰ!

চাহ শ্ৰমিকৰ পৰিচয় প্ৰশংগৰ ক্ষেত্ৰত চৰকাৰেও হাত দাঙি দিছে। চাহ শ্ৰমিকৰ সেয়া নিজস্ব বিষয়। তেওঁলোকে নিজেই মীমাংসা কৰক। তেওঁলোক যিটো পৰিচয়ত থাকে আমাৰ আপত্তি নাই। এয়া চৰকাৰৰ ভাষ্য। কিন্তু আদিবাসী আৰু চাহ জনগোষ্ঠীৰ পৰিচয়ত অটল থকা নেতাসকলে বিষয়টোক মীমাংসাৰ পৰিৱৰ্তে শক্তি প্ৰদৰ্শনৰ আখৰাত নামিছে। এনেবোৰ কৰ্ম-কাণ্ডই জাতিটোৰ ভৱিষ্যৎ কি হ'ব অনুমান কৰিছেনে? যিমানেই নাথাকক ইয়াৰ এক সু-মীমাংসা হ'ব লাগে। চৰকাৰেও সমাজখনৰ বুদ্ধিজীৱী, শিক্ষাবিদ, ৰাজনৈতিক নেতা, আছা আৰু আটছা নেতাক লৈ এখন সমিতি গঠন কৰি পৰিচয় মীমাংসাৰ সন্দৰ্ভত দায়িত্ব ন্যষ্ট কৰি বিষয়টো নিষ্পত্তি কৰাৰ ব্যৱস্থা কৰক। কোনখিনি আদিবাসী আৰু কোনখিনি চাহ জনগোষ্ঠী তালিকা প্ৰস্তুত কৰি ৰাজহুৱা মতামত অথবা গণভোটৰ মাধ্যমেৰে পৰিচয় বিতৰ্কক পৰিসমাপ্তি ঘটাওক। অন্যথা পৰিচয়ক কেন্দ্ৰ কৰি দুটা ফৈদৰ মাজত অনাগত দিনত ভাতৃঘাতী সংঘৰ্ষৰ সূত্ৰপাত ঘটাৰ সম্ভাৱনা নুই কৰিব নোৱাৰি।

কৰম পূজা নে কৰম পৰৱ?

চাহ জনগোষ্ঠী তথা আদিবাসীসকলৰ জাতীয় উৎসৱ হৈছে কৰম পূজা। ঘৰৰ চোতালত পৰম্পৰা আৰু জনশ্ৰুতিৰ নিয়ম অনুসৰি ঐতিহ্যৰ পৰা পালন কৰি অহা কৰম পূজাক কৰম পৰৱলৈ ৰূপান্তৰ ঘটালে। আমি বাল্য অৱস্থাৰ পৰাই কৰম পূজা বুলি জানো। কৰমতীয়ে জাঁৱা ধৰাৰ পৰা কহনীবুঢ়ায়ে কহনি পঢ়ালৈকে যি পৰম্পৰা অন্তৰ্নিহিত হৈ আছে সেয়া পূজাৰ লগত জড়িত পৰম্পৰা। পূজাত ব্যৱহাৰ কৰা কৰম ডাল অৰ্থাৎ চিকামৰলীয়া গছক লৈ উদ্‌যাপিত পৰম্পৰাই বৃক্ষ পূজাৰ অন্য অক জনশ্ৰুতি। পূজাৰ লগত জড়িত পৰম্পৰা-জনশ্ৰুতিৰে পালন কৰা কৰম পূজাক কোনটো দৃষ্টিকোণেৰে পৰৱ আখ্যাৰে নামকৰণ কৰা হ'ল। এই ক্ষেত্ৰত মোৰ দৰে অল্পমতি ব্যক্তিৰ বাবে বুজাত অসুবিধা হৈছে। পূজা আৰু উৎসৱক একাকাৰ কৰি পূজাৰ সংজ্ঞা সলনি কৰা হৈছে যেন অনুমান হয়। আমি জনাত কৰম পূজাক ব্যক্তিৰ চোতালৰ পৰা ৰংগমঞ্চলৈ অনাৰ পিছতেই কৰম পৰৱ হৈ পৰিল। যিসকলে কৰম পূজা বুলি উদ্‌যাপন কৰাত ধৰ্মীয় বাধা আছে তেওঁলোকে পূজাৰ শব্দ আঁতৰাই পৰৱ সংযোগ কৰিলে বুলি একাংশই মত প্ৰকাশ কৰে। এই যুক্তিৰ সত্যতা কিমান আমি নাজানিলেও 'কৰম পূজা', 'কৰম পৰৱ' হ'ল কেনেকৈ ইয়া এক ৰহস্য। পূজাৰ লগত মেলাৰ সম্পৰ্ক আছে। পূজাৰ লগত সন্মিলনৰ সম্পৰ্ক নাথাকে। তেনে ক্ষেত্ৰত কৰম পূজাক লৈ সন্মিলন আয়োজন কৰাৰ অৰ্থ কি? সংস্কৃতি কৰাৰ নামত প্ৰকৃত সত্তাক বিসৰ্জন দিয়াটো যুক্তিসংগত নে? চাহ সমাজৰ সংস্কৃতি পণ্ডিতসকলে কৰম পূজাৰ সন্দৰ্ভত থকা সঠিক ধাৰণা স্পষ্ট কৰি পূজা আৰু পৰৱৰ সংজ্ঞা স্পষ্ট কৰি নতুন প্ৰজন্মৰ মাজত কৰম পূজাৰ ধাৰণা সু-স্পষ্ট ৰূপত তুলি ধৰক। কৰম পূজাৰ লগত জড়িত পৰম্পৰা আৰু জনশ্ৰুতিয়ে কোনবোৰ দিশক প্ৰাধান্য দিয়ে তাৰ এক নিৰ্দিষ্ট বিশ্লেষত্মক পৰিসংখ্যা তুলি ধৰি মানুহৰ মাজত থকা ভ্ৰান্ত ধাৰণা দূৰ কৰক।

কৰম পূজাক কৰম পৰৱৰ ৰূপ দি মঞ্চলৈ কঢ়িয়াই অনাৰ পিছত সংস্কৃতিৰ ক্ষেত্ৰখনত কি কি অশুভ পৰম্পৰাই গ্ৰাস কৰিছে সাংস্কৃতিক বিশেষজ্ঞসকলে নিশ্চয় লক্ষ্য কৰিছে। কৰমতী সাধনা, উপবাসক ভৰ্ৎসনা কৰি কৰম সন্মিলনত কৰমতী শ্ৰীৰ দৰে ফেশ্বন শ'ৰ পৰম্পৰা আৰম্ভ কৰিছে। এই অশুভ পৰম্পৰাৰ বিৰুদ্ধে কঠোৰ হ'ব লাগে। সংস্কৃতিক হৈছে জাতিৰ স্পন্দন। জাতি স্পন্দনক অপসংস্কৃতিয়ে গ্ৰাস কৰিবলৈ সুৰুঙা উলিয়াই দিয়াসকলক সাংস্কৃতিক অপব্যাখ্যা কৰাৰ পৰা দূৰত থাকিবলৈ সকীয়াই দিব লাগে। কৰম পূজাৰ লগত চাহ শ্ৰমিকসকলৰ আৱেগ-অনুভূতি জড়িত হৈ আছে। সংস্কৃতিৰ সমাহাৰে পৰিৱেশক প্ৰাণৱন্ত কৰি নৃত্য-গীতেৰে আত্মহাৰা হোৱা যুৱক-যুৱতীৰ মিলনৰ প্ৰাণকেন্দ্ৰ কৰমৰ আখৰাতলী। য'ত ঝুমইৰ গীতৰ পংক্তিত হৃদয়ৰ কোণত থূপ খাই থকা অপ্ৰকাশ্য, শব্দবোৰ প্ৰকাশ কৰি মনত অফুৰন্ত আনন্দ অনুভৱ কৰে। ওৰে নিশা মাদলৰ তালে তালে কৰম ডালৰ চাৰিওকাষে ঝুমইৰ নৃত্য কৰি ভাগৰি নপৰা যুৱক-যুৱতীয়ে মঞ্চত সেই আনন্দ নাপায়। আধুনিকতাৰ প্ৰলেপ লগোৱা কৰম পৰৱ পালন কৰা উদ্যোক্তাসকলে ৰাজনৈতিক নেতাৰ দৃষ্টি আকৰ্ষণৰ ক্ষেত্ৰত গুৰুত্ব প্ৰদান কৰা পৰিলক্ষিত হয়। কৰম পূজা বা কৰম পৰৱক লৈ সমাজখনত থকা ভ্ৰান্ত ধাৰণাৰ সমূহ দূৰ কৰাত গুৰুত্ব প্ৰদান নকৰাত কৰম পৰৱে যথেষ্ট সমাদৰ পাইছে। কৰম পূজাৰ লগত অন্তৰ্নিহিত হৈ থকা জনশ্ৰুতি পৰম্পৰাই জাতিটোৰ সংস্কৃতি আৰু বিশ্বাসবোৰ কেনেকৈ প্ৰভাৱিত কৰিছে তাৰ ব্যাখ্যা বিশ্লেষণ কৰা হৈছেনে? তাক সজীৱ কৰি ধৰি ৰাখিব পৰাকৈ কৰম পূজা বা কৰম পৰৱৰ নীতি-নিয়মক বিকৃত নকৰাকৈ উদ্‌যাপন কৰাৰ সংকল্পৰ নিতান্তই প্ৰয়োজন।

হোমেন বৰগোহাঞিৰ দৃষ্টিত ৰাজনীতি

■ জনাৰ্দন তালুকদাৰ

ৰাজনীতি। ই ৰজাৰ নীতি, ই ৰাইজৰ নীতি। আভিধানিক অৰ্থত ৰাজনীতি হৈছে গোটত নিৰ্ণয় কৰি লোৱা বা ব্যক্তিৰ মাজত অন্যান্য প্ৰকাৰৰ শক্তি সম্পৰ্কৰ সৈতে সম্পৰ্কীয় কাৰ্যকলাপৰ সংহতি। আমাৰ আলোচ্য বিষয় হোমে

ফুকন চহৰীয়াৰ মৃত্যুত শোক

দৈনন্দিন বাৰ্তাৰ সেৱা, ভেৰগাঁও, ১৫ ছেপ্টেম্বৰ ঃ গুৱাহাটীৰ নাৰায়ণা চিকিৎসালয়ত দৰং জিলাৰ মহলীয়াপাৰা নিবাসী বিখ্যাত মণ্ডল বংশৰ পৰিয়ালৰ দলৈপাৰা প্ৰাথমিক বিদ্যালয়ৰ অৱসৰ শিক্ষক ধৰ্ম পৰায়ণ ব্যক্তি ফুকন চহৰীয়া (৮২)ৰ হৃদযন্ত্ৰৰ অসুখত বৈকুণ্ঠগামী হয়। শ্ৰীমন্ত শংকৰদেৱ সংঘৰ দৰং জিলাৰ পদুমপুখুৰী প্ৰাথমিক শাখাৰ সভাপতি, দৰং জিলাৰ সৰাবাৰী সমবায় সমিতিৰ সভাপতিৰ আসন অলঙ্কাৰ কৰা লগতে তেওঁ বিভিন্ন ধৰ্মীয় তথা সামাজিক অনুষ্ঠানৰ সতে জড়িত আছিল।মৃত্যুৰ সময়ত তেওঁ পত্নী, দুজন পুত্ৰ, দুজনী বোৱাৰী, দুজনী ছোৱালী, দুজন জোঁৱাই, নাতি -নাতিনীক এহ জগতত এৰি যায়। ওদালগুৰি জিলা শিশু সুৰক্ষা সমিতিৰ বিষয়া তথা সদৌ কোচ ৰাজবংশী ছাত্ৰ সন্থাৰ মুখ্য উপদেষ্টা গৌতম চহৰীয়াৰ পিতৃৰ বিয়োগত সদৌ কোচ-ৰাজবংশী ছাত্ৰ সন্থা চমুকৈ আক্ৰাছুৰ সভাপতি দ্বীপেন ৰায়, সাধাৰণ সম্পাদক হেমন্ত বড়া কোচ, কেশৱ ৰায়, উপদেষ্টা অৰুণ ৰায়, দৰং জিলা কোচ ৰাজবংশী ছাত্ৰ সন্থা(আক্ৰাছু), ওদালগুৰি জিলা কোচ-ৰাজবংশী ছাত্ৰ সন্থা (আক্ৰাছু), দৰং জিলা কোচ-ৰাজবংশী সন্মিলনী, ওদালগুৰি জিলা কোচ ৰাজবংশী সন্মিলনী, ভেৰগাঁও জিলা কোচ ৰাজবংশী সন্মিলনী, কোচ ৰাজবংশী উন্নয়ন পৰিষদৰ অধ্যক্ষ প্ৰণৱ নাৰায়ণ দেৱ,কমতাপুৰ স্বায়ত্ব শাসিত পৰিষদৰ অধ্যক্ষ হিতেশ্বৰ বৰ্মন, মুখ্য কাৰ্যবাহী সদস্য গকুল বৰ্মন, কাৰ্যবাহী সদস্য কৰ্মেশ্বৰ ৰায়, কাৰ্যবাহী সদস্য জীবেশ ৰায় আদিয়ে গভীৰ দুখ প্ৰকাশ কৰাৰ লগতে শোক সন্তপ্ত পৰিয়ালবৰ্গক সমবেদনা জ্ঞাপন কৰিছে।

■ শিৱসাগৰ উন্নয়ন প্ৰাধিকৰণত কৰ্মচাৰীয়ে ত্ৰিশ মাহে লাভ কৰা নাই দৰমহা ■

পাঁচ বছৰে চেয়াৰমেন নোহোৱাকৈ চলিছে প্ৰাধিকৰণ

দৈনন্দিন বাৰ্তাৰ বিশেষ প্ৰতিনিধি, শিৱসাগৰ, ১৫ ছেপ্টেম্বৰ ঃ শিৱসাগৰ জিলা উন্নয়ন প্ৰাধীকৰণত কৰ্মৰত কৰ্মচাৰীসকলৰ পৰিয়ালত এতিয়া হাহাকাৰ অৱস্থা। কাৰণ শিৱসাগৰ জিলা উন্নয়ন প্ৰাধীকৰণত কৰ্মৰত সকলো কৰ্মচাৰীয়ে বিগত ত্ৰিশ মাহে লাভ কৰা নাই দৰমহা। যাৰ ফলত এই কৰ্মচাৰীসকলৰ পৰিয়াললৈ নামি আহিছে ঘোৰ অন্ধকাৰ। শিৱসাগৰ উন্নয়ন প্ৰাধীকৰণত আছে সহকাৰী অভিযন্তা, উচ্চবৰ্গৰ সহায়ক, মহৰী, নিম্নবৰ্গৰ সহায়ক, ক্ষেত্ৰ সহায়ক, ট্ৰেচাৰ, পিয়ন, চকীদাৰ, চেইন মেন, ড্ৰাইভাৰকে ধৰি ১৪ জন কৰ্মচাৰী। এই কৰ্মচাৰীসকলে বিগত ত্ৰিশ মাহে দৰমহা লাভ কৰা নাই। উন্নয়ন প্ৰাধীকৰণৰ বিভিন্ন অনুমতিৰ বিনিময়ত সংগৃহীত ৰাজহৰ পৰা তেওঁলোকৰ দৰমহা লৈ আহিছিল। কিন্তু ২০১২ চনত উন্নয়ন প্ৰাধীকৰণৰ হাতত থকা শিৱসাগৰ পৌৰসভাৰ ১৪ টা ৱাৰ্ড পৌৰসভালৈ হস্তান্তৰ কৰা হয়। পৌৰসভাৰ এলেকাৰ লোকে এতিয়া ঘৰ নিৰ্মাণ আদিৰ অনুমতি ল'ব হ'লে পৌৰসভাৰ কায চাপিব লাগে। যাৰ ফলত প্ৰাধীকৰণৰ ৰাজহ সংগ্ৰহৰ পৰিমাণ বহু পৰিমাণে কমি যায়। উন্নয়ন প্ৰাধীকৰণৰ হাতত আছে এতিয়া মাষ্টাৰ প্লেনৰ এলেকা। কিন্তু এই মাষ্টাৰ প্লেনৰ এলেকাৰ পৰা ঘৰ আদি নিৰ্মাণৰ নামত উন্নয়ন প্ৰাধীকৰণে সংগ্ৰহ কৰা ৰাজহ পৰ্যাপ্ত নহয়। যাৰ ফলত কৰ্মচাৰীসকল নিয়মীয়া বেতনৰ পৰা বঞ্চিত হৈ আহিছে। শেহতীয়াকৈ এই সকল কমচাৰীৰ ওপৰতে পুনৰ মাধমাৰ শোধাব বিচৰা হৈছে। উন্নয়ন প্ৰাধীকৰণৰ অধীনত যি মাষ্টাৰ প্লেন এলেকা আছে সেই এলেকাৰ পঞ্চাছ শতাংশ এতিয়া পঞ্চায়তক দিব বিচৰা হৈছে। তেনে কৰিলে এইসকল উন্নয়ন প্ৰাধীকৰণৰ কৰ্মচাৰীৰ জীৱনলৈ আৰু অন্ধকাৰ নামি আহিব। উল্লেখযোগ্য যে শিৱসাগৰ উন্নয়ন প্ৰাধীকৰণত আজি পৰ্যন্ত নিয়োগ কৰা হোৱা নাই এজন চেয়াৰমেন। ২০১৭ চনত অধিবক্তা লোহিত প্ৰকাশ দত্তই চেয়াৰমেনৰ দায়িত্ব এৰাৰ পাছত নতুনকৈ কোনো চেয়াৰমেন নিযুক্তি দিয়া হোৱা নাই। শিৱসাগৰৰ উপায়ুক্তই চলাই গৈছে উক্ত দায়িত্ব। এজন পূৰ্ণপৰ্যায়ৰ চেয়াৰমেন নোহোৱৰ ফলত শিৱসাগৰ উন্নয়ন প্ৰাধীকৰণে ল'ব পৰা নাই ৰাজহ সংগ্ৰহকে ধৰি অন্যান্য বিষয়ৰ ওপৰত বিশেষ ব্যৱস্থা। এই সম্পৰ্কত উন্নয়ন প্ৰাধীকৰণৰ কৰ্মচাৰী সকলে চৰকাৰক বিভিন্ন সময়ত দাবী জনাই আহিছে যদিও চৰকাৰে বিশেষ গুৰুত্ব প্ৰদান কৰা নাই। আনহাতে শিৱসাগৰ উন্নয়ন প্ৰাধীকৰণৰ পৰা ইতিমধ্যে ভালে কেইগৰাকী কৰ্মচাৰীয়ে অৱসৰ লৈছে আৰু অনাগত কিছু দিনত আৰু কেইবাজনো কৰ্মচাৰীয়ে অৱসৰ ল'ব। তেনে অৱস্থাত এই বিভাগটোৰ কাম-কাজ কেনেকৈ পৰিচালিত হ'ব তাক লৈ এতিয়া প্ৰশ্ন উত্থাপন হৈছে। এটা বিভাগত কৰ্মৰত কমচাৰীয়ে ত্ৰিশ মাহে দৰমহা নাপালে তেওঁলোকৰ ল'ৰা-ছোৱালীৰ পঢ়া-শুনা, পৰিয়ালত থকা বৃদ্ধ সকলৰ চিকিৎসাকে ধৰি বাকী জীৱন কেনেকৈ চলাই নিব তাক লৈ চৰকাৰে চিন্তা কৰাৰ সময় কেতিয়া পাব? এই প্ৰশ্ন কৰ্মচাৰীসকলৰ।

দঃশালমাৰাৰ জৰুৱা-বন্দিহানা অঞ্চলৰ ৰাইজ, ছাত্ৰ-ছাত্ৰীৰ ধুবুৰীত প্ৰতিবাদ

দৈনন্দিন বাৰ্তাৰ সেৱা, ধুবুৰী, ১৫ ছেপ্টেম্বৰ ঃ ধুবুৰী জিলাৰ দক্ষিণ শালমাৰা সমষ্টি ৰ অন্তৰ্গত জৰুৱা-বন্দিহানা অঞ্চলটোৰ হাজাৰ হাজাৰ বিভিন্ন ছাত্ৰ সংগঠন, শ্ৰমিকৰ দলে ধুবুৰী চহৰৰ বুকুত বিশাল প্ৰতিবাদী সমদল উলিয়ায়। সদৌ অসম নিৰ্মাণ শ্ৰমিক ইউনিয়ন জৰুৱা-বন্দিহানা ৰ আঞ্চলিক সমিতি আৰু যুব ছাএ সংগ্ৰাম সমিতি ৰ উদ্দোগত এই প্ৰতিবাদী কাযসূচীত চিআইটিইউ, অসম শ্ৰমিক নিৰ্মাণ সমিতি, বিভিন্ন স্কুল কলেজৰ ছাএ ছাএী সমন্বিতে প্ৰতিবাদী সমদল হাতে হাতে বেনাৰ প্লে'কাৰ্ড লৈ ধুবুৰী স্কুল পৰিদৰ্শকৰ কাৰ্যালয়ৰ সন্মুখৰ পৰা প্ৰতিবাদী সমদল উলিয়াই চহৰৰ বিভিন্ন পথ পৰিক্ৰমা কৰি জিলা উপায়ুক্ত কাৰ্যালয়ৰ সন্মুখত তিনি ঘন্টীয়া ধৰ্ণা কাৰ্যসূচী গ্ৰহণ কৰে। পিছত অসমৰ মাননীয় মুখ্যমন্ত্ৰী লৈ ৫ দফা দাবীৰ ভিওঞ্জত স্মাৰক পএ খনত কোৱা হৈছে, ফুলকাটাৰী টিপকাই নৈৰ ওপৰত স্তন্দ প্ৰায় দলংৰ নিৰ্মাণ কাৰ্য্য শেষ নোহোৱালৈকে বিনামূলীয়া পাৰ কৰাৰ ব্যাবস্তা কৰিব লাগে। পাৰঘাটৰ নামত ছি'কিট ৰাজ বন্ধ কৰাৰ লগতে অপৰাধৰ লগত জড়িত ব্যাক্তি ক পাৰঘাটৰ দায়িত্ব ৰ পৰা বহিষ্কাৰ কৰিব লাগে। গৰাখহনীয়াৰ স্থায়ী প্ৰতিৰোধ কৰিব লাগে। দলঙৰ পৰা বিলাসীপাৰা সংযোগী ৰাস্তা নিৰ্মাণ কৰিব লাগে।

বাঘমাৰা চৰত ছাত্ৰীৰ ৰহস্যজনক আত্মহত্যা

দৈনন্দিন বাৰ্তাৰ সেৱা, নগৰবেৰা, ১৫ ছেপ্টেম্বৰ ঃ বৰপেটা জিলাৰ বাঘবৰ সমষ্টিৰ আলোপতিচৰ আৰক্ষী থানাৰ অন্তৰ্গত বাঘমাৰাচৰত এগৰাকী ছাত্ৰীয়ে প্ৰেম জনিত কাৰণত ৰহস্য জনক ভাবে আত্মহত্যা কৰাৰ ঘটনাই সমগ্ৰ অঞ্চলটোতে চাঞ্চল্যৰ সৃষ্টি কৰিছে। জানিব পৰা মতে, আৰক্ষী থানা খনৰ এলেকাধীন ৪ নং বাঘমাৰাচৰ গাওঁৰ বাসিন্দা নুৰুল উদ্দিনৰ কন্যা তথা বাঘমাৰাচৰ ছিনিয়ৰ হায়াৰ ছেকেণ্ডাৰী স্কুলৰ প্ৰথম বৰ্ষৰ ছাত্ৰী ইয়াচমিনা খাতুনৰ(১৬) লগত ৩ নং বাঘমাৰাচৰৰ বাসিন্দা আতোৱাৰ ৰহমানৰ পুত্ৰ ছাইদুল ইছলামৰ লগত বিগত এবছৰৰ ধৰি প্ৰেম চলি আছিল। এনে প্ৰেম চলি থকাৰ মাজতে হঠাৎ ছাত্ৰী গৰাকীক ছাইদুল ইছলামে বিয়া কৰোৱাৰ প্ৰলোভন দি নিজৰ ঘৰত লৈ যায় যদিও ছাত্ৰী গৰাকীৰ বয়স নোহোৱাত স্থানীয় গাওঁৰক্ষী বাহিনীৰ লগতে একাংশ সমাজ সচেতন ব্যক্তিয়ে ছাত্ৰী গৰাকীক বুজনি দি পৰৱৰ্তী সময়ত বিয়া বয়স হলে বিয়া পাতি দিয়া হব বুলি প্ৰতিশ্ৰুতি দি ছাত্ৰী গৰাকীক পৰিয়ালক সমজাই দিয়ে। সমজাই দিয়াৰ কিছুদিন পিছত ছাত্ৰী গৰাকীৰ পৰিয়ালে ছাইদুল ইছলামৰ লগতে পৰিয়ালৰ কেবাজনো লোকৰ বিৰুদ্ধে আলোপতি চৰ আৰক্ষী থানাত ছাত্ৰী গৰাকীক অপৰহণ কৰা বুলি এজাহাৰ দাখিল কৰাত আৰক্ষীয়ে তদন্ত কৰি ছাইদুল ইছলামক আটক কৰি জেল হাজোলৈ প্ৰেৰণ কৰে ।ইপিনে কালি সন্ধিয়া প্ৰেমিক ছাইদুল ইছলামে জামিন লাভ কৰি জেলৰ পৰা ওলাই ঘৰ আহি নাপাওঁতেই প্ৰেমিকা ইয়াচমিনা খাতুনে যোৱা নিশা তাইৰ ঘৰৰ পৰা অতিকমেও পাঁচ কিলোমিটাৰ নিলগত অৰ্থাৎ ছাইদুল ইছলামৰ ঘৰৰ পৰা প্ৰায় এক কিলোগ্ৰাম নিলগত থকা এক নিৰ্জন ঠাইত ৰহস্যজনক ভাৱে গছত চীপ লৈ আত্মহত্যা কৰে। ৰাতিপুৱাৰ ভাগত এই ঘটনা পোহৰলৈ অহাত ঘটনাস্থলীত শ শ লোকৰ সমাগম ঘটাত স্থানীয় লোকে আৰক্ষীক খবৰ দিয়াত ঘটনাস্থলীত আৰক্ষীৰ এটি দল উপস্থিত হৈ পৰিস্থিতিৰ বুজ লোৱাৰ লগতে চীপ লোৱা অৱস্থাত ছাত্ৰী গৰাকীৰ মৃতদেহ উদ্ধাৰ কৰি মৰনোত্তৰ পৰীক্ষাৰ বাবে বৰপেটা ফখৰুদ্দিন আলি আহমেদ মেডিকেল কলেজলৈ প্ৰেৰণ কৰিছে ।ইপিনে ছাইদুল ইছলামৰ পৰিয়ালৰ লোকে ছাত্ৰী গৰাকীক পৰিকল্পিত হত্যা কৰি আত্মহত্যাৰ ৰূপ দিয়াৰ চেষ্টা চলাইছে বুলি ছাত্ৰী গৰাকীৰ পৰিয়ালে গুৰুতৰ অভিযোগ উত্থাপন কৰিছ। উল্লেখ্য যে এয়া প্ৰকৃততে হত্যাকাণ্ড নে আত্মহত্যা সেয়া আৰক্ষীৰ নিৰপেক্ষ তদন্ত আৰু মৃত ছাত্ৰী গৰাকীৰ মৰনোত্তৰ পৰীক্ষাৰ ফলাফলৰ পিছতহে প্ৰকৃত ঘটনা পোহৰলৈ আহিব। এই সমগ্ৰ ঘটনাৰ এক উচ্চস্তৰীয় তদন্ত কৰি দোষীক শাস্তি প্ৰদান কৰিবলৈ বিভিন্ন মহলে আৰক্ষী প্ৰশাসনক দাবী জনাইছে।

পটীয়াগাঁৱত প্ৰধানমন্ত্ৰী আৱাস যোজনাৰ গৃহ মুকলি

দৈনন্দিন বাৰ্তাৰ সেৱা বাহনা ১৫ চেপ্টেম্বৰ - যোৰহাট জিলাৰ উত্তৰ পশ্চিম যোৰহাট উন্নয়ণ খণ্ডৰ অধিনৰ ৩৫ নং পটীয়া ফকলা গাঁও পঞ্চায়তত আজি প্ৰধানমন্ত্ৰী আৱাস যোজনাৰ এটি গৃহ আনুষ্ঠানিকভাৱে মুকলি কৰে। খণ্ড উন্নণ বিষয়া আৰুণ গগৈয়ে ফিতা কাটি মুকলি কৰা আৱাস যোজনাৰ গৃহটোৰ হিতাধীকাৰি মাখন দত্তক উন্নয়ণ বিষয়া গৰাকীয়ে এখনি গামোছাৰে আদৰণি জনাই। পঞ্চায়তখনৰ বৰ্তমানে মুঠ ৩১জন হিতাধীকাৰীয়ে লাভ কৰা আৱাস যোজনাৰ ৫ নং খণ্ডৰ প্ৰথমটো গৃহ সুন্দৰকৈ নিৰ্মাণ কৰি পঞ্চায়তৰ সভাপতি ৰাজু দত্তই আজি পৰিয়ালক প্ৰদান কৰা হয় বুলি জানিবলৈ দিয়ে। সমাজকৰ্মী বৈকুণ্ঠ মহন্ত , জগন্নাথ অগ্নিৰবা , বিভাগৰ কনিষ্ঠ অভিযন্তা পংকজ ভড়ালী, খণ্ড আঁচনি বিষয়া, আত্মসহায়ক গোটৰ মহিলা আৰু স্থানীয় যথেষ্ট ৰাইজ উপস্থিত থকা অনুষ্ঠানত গাঁও প্ৰধান অচিন্ত দত্তই সকলোকে আদৰণি জনাই। গৃহ মুকলি অনুষ্ঠানত বন্তি প্ৰজ্বলন কৰে পৰেশ শৰ্মাই।

প'ৰ্টেল চেনেল 'প্ৰতিবেদক লাইভ'ৰ দ্বিতীয় বৰ্ষপূৰ্তি অনুষ্ঠানৰ আয়োজন

দৈনন্দিন বাৰ্তাৰ সেৱা, ১৫ ছেপ্টেম্বৰ ঃ জনপ্ৰিয়তাৰ শীৰ্ষত আৰোহণ কৰি 'প্ৰতিবেদক লাইভ' নামৰ ৱেব প'ৰ্টেল চেনেলটোৱে ১৭ ছেপ্টেম্বৰত দ্বিতীয় বৰ্ষ অতিক্ৰম কৰি পোহৰৰ দিশে জনগণক আৰু এখোজ আগবঢ়াই নিয়াৰ মানসেৰে তৃতীয় বৰ্ষত খোজ পেলাব। বৰ সৰল আৰু নিৰপেক্ষভাৱে প্ৰতিখন সমাজৰ ইতিবাচক খবৰ সংগ্ৰহ কৰি প্ৰকাশ আৰু প্ৰচাৰ কৰি পটুৱৈ শ্ৰোতা দৰ্শকৰ মন মুহিবলৈ সক্ষম হোৱাৰ সমান্তৰালকৈ সমাজলৈ অন্য এক উন্নয়নমুখী বাৰ্তা দিবলৈয়ো বিগত বৰ্ষদুটিত অহৰহ প্ৰচেষ্টা হাতত লৈ অহা পৰিলক্ষিত হৈছে। বিভিন্ন সময়ত ভিন ভিন স্থানৰ দুখীয়া, ৰোগী তথা বিপদগ্ৰস্ত লোকক সহায় আৰু সাহায্যৰ বাবে ৰাইজলৈ অনুৰোধ জনাই বহুকেইখন প্ৰতিবেদন প্ৰকাশ আৰু প্ৰচাৰ কৰি ইতিমধ্যে বহু লোকৰ উপকৃত কৰা বুলিও সচেতন মহলত প্ৰসংসিত হৈছে। তৰল, মুখৰোচক অথবা ভাইৰেল জাতীয় বা-বাতৰিক গুৰুত্ব নিদি নিৰৱছিন্নভাৱে কেৱল সমাজৰ হিতাৰ্থেহে প্ৰতিবেদন প্ৰকাশ আৰু প্ৰচাৰত গুৰুত্ব প্ৰদান কৰি আহিছে বুলি চেনেলটোৰ সম্পাদক প্ৰধান ৰূপক বৈশ্যই জানিবলৈ দিছে। এই চেনেলটোৱে অহা ১৭ ছেপ্তেম্বৰত নলবাৰীৰ ৩১ নং ৰাষ্ট্ৰীয় ঘাইপথৰ উত্তৰ দিশত অৱস্থিত এখন আগশাৰীৰ ব্যক্তিগত খণ্ডৰ ইংৰাজী মাধ্যমৰ বিদ্যালয় 'বিদ্যাঞ্চল দ্য স্কুল'ৰ প্ৰেক্ষাগৃহত দ্বিতীয় বৰ্ষপূৰ্তি অনুষ্ঠানৰ আয়োজন কৰিছে। বিদ্যালয়খনৰ অধ্যক্ষ জিতেন্দ্ৰ কুমাৰ জৈনৰ সভাপতিত্বত অনুষ্ঠিত হ'বলগীয়া এই সভাখনত কেইবাগৰাকীও জ্যেষ্ঠ সাংবাদিক, সাহিত্যিক উপস্থিত থাকিব। প্ৰতিবেদন লাইভৰ শুভাকাংক্ষী তথা শিক্ষক জয়ন্ত ডেকাই আঁত ধৰিবলগীয়া এই সভাখনত এইবেলি 'জিতেন্দ্ৰ মল্ল ডেকা স্মাৰক প্ৰতিবেদক লাইভ বঁটা' প্ৰদান কৰিব নিজ-পকোৱা স্বাস্থ্য আৰু কল্যাণ কেন্দ্ৰৰ সামূহিক স্বাস্থ্য বিষয়া প্ৰিয়ম কুমাৰ ছাগ্ৰাৱালীক। বঁটাটি প্ৰদান কৰিবলৈ সদিচ্ছা প্ৰকাশ কৰি আগবাঢ়ি আহিছে প্ৰতিবেদক লাইভৰ শুভকাংক্ষী তথা শিক্ষক জয়ন্ত ডেকা।

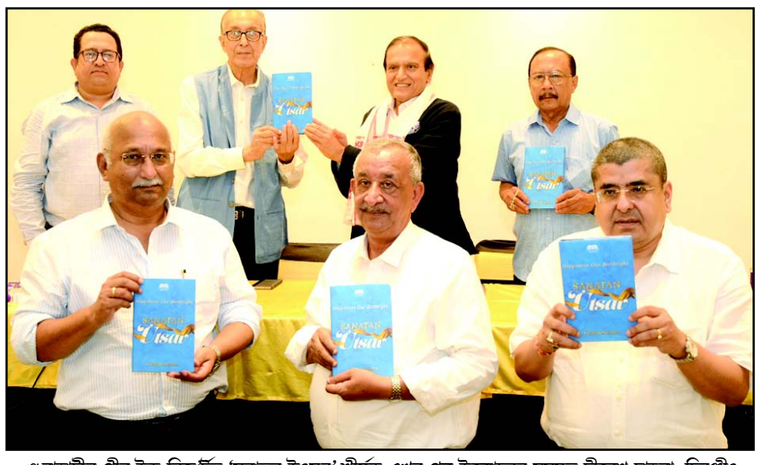

গুৱাহাটীৰ গ্ৰীন উড ৰিজৰ্টত 'সনাতন উৎসৱ' শীৰ্ষক এখন গ্ৰন্থ উন্মোচনৰ সময়ত দীনেশ চাহৰা, চিৰঞ্জীৎ চলিহা, স্বপ্ননীল বৰুৱা, দীপক চক্ৰৱৰ্তী, মুকুলেশ বৰুৱা, বিভূতি দত্ত আৰু ভৱেশ হাজৰিকা

পত্নীক বিচাৰি হাবাথুৰি হাজো কোঁৱৰপুৰৰ সূৰ্য আলীৰ

হাজো আৰক্ষীলৈ কাতৰ অনুৰোধ-কোনোৱে সম্ভেদ পালে নগদ ৫,০০০ টকাৰে পুৰস্কৃত কৰা হ'ব

দৈনন্দিন বাৰ্তাৰ সেৱা, হাজো, ১৫ ছেপ্টেম্বৰ ঃ কামৰূপ জিলাৰ হাজো আৰক্ষী থানাৰ অধীনস্থ বুল্লুট কোঁৱৰপুৰ গাওঁৰ এগৰাকী মহিলা বিগত চাৰিমাহে নিৰুদ্দেশ হৈ আছে। নিৰুদ্দেশ হোৱা মহিলাগৰাকীৰ নাম জিৰাতন বিবি। বয়স ৬০ বছৰ। প্ৰায় পাঁচ ফুট ওখ। গাৰ বৰণ বগা। হাজোৰ বুল্লুট কোঁৱৰপুৰ নিবাসী সূৰ্য আলীৰ পত্নী তথা আঠোটাকৈ সন্তানৰ মাতৃ জিৰাতন বিবি (৬০) বিগত চাৰিমাহ ধৰি নিৰুদ্দেশ হৈ থকা ঘটনাৰ পিছত অঞ্চলজুৰি তীব্ৰ প্ৰতিক্ৰিয়াই বিৰাজ কৰিছে। ঘটনাৰ সন্দৰ্ভত পৰিয়ালৰ সূত্ৰে জানিব দিয়া অনুসৰি মহিলা গৰাকী মানসিক ভাবে সামান্য অসুস্থ আছিল। মহিলা গৰাকী পূৰ্বেও কেতিয়াবা ঘৰৰ পৰা ওলাই গৈছিল যদিওঁ পুনৰ ঘৰলৈ ঘূৰি আহিছিল। কিন্তু বিগত চাৰিমাহ পৰ্য্যন্ত নিজ ঘৰলৈ উভতি নহাত পৰিয়ালৰ লোক সকল অধিক চিন্তাত পৰিছে। পৰিয়ালৰ লোকে ঘৰৰ আলহী অতিথিৰ উপৰিও বিভিন্ন ঠাইত বিছাৰ কৰিওঁ আজি পৰ্যন্ত কোনো সন্ধান পোৱা নাই মহিলাগৰাকীৰ। ইতিমধ্যে ঘটনা সন্দৰ্ভত হাজো আৰক্ষী থানাত এজাহাৰো দাখিল কৰিছে যদিওঁ বৰ্তমান পৰ্যন্ত একো শুংসুত্ৰই উলিৱাব পৰা নাই আৰক্ষীয়ে। যাৰ বাবে আজি নিখোজ হৈ থকা মহিলা গৰাকী বিছাৰি হিয়া ঢাকুৰি কান্দি কান্দিয়েই হাজো আৰক্ষীলৈ কাতৰ অনুৰোধ জনাইছে পৰিয়ালৰ লোকে। তদুপৰি পৰিয়ালৰ লোকে মহিলা গৰাকীৰ কোনো সন্ধান পালে-৯৩৬৬৪-৩৩৯০২, ৯৩৬৫০২০৪১৭ ফোন নম্বৰত যোগাযোগ কৰিবলৈ সংবাদ মাধ্যমযোগে অনুৰোধ জনাই ছে। অৱশ্যে কোনো লোকে মহিলাগৰাকীক নগাঁৱত থকা বুলি উল্লেখ কৰিছে যদিও প্ৰকৃত তথ্য এতিয়াও পোৱা নাই। যাৰ বাবে বাৰম্বাৰ পৰিয়ালৰ লোকে মহিলাগৰাকীৰ সম্ভেদৰ বাবে সংবাদ মাধ্যমৰ জৰিয়তে হাজো আৰক্ষীলৈ কাতৰ আহ্বান জনাইছে। তদুপৰি কোনোৱে মহিলাগৰাকীৰ সম্ভেদ দিব পাৰিলে নগদ ৫,০০০ টকাৰে পুৰস্কৃত কৰা হ'ব বুলিওঁ উল্লেখ কৰিছে পৰিয়ালৰ লোকে।

নৱ বিকাশ সংঘৰ দুৰ্গা পূজা উদ্‌যাপনৰ প্ৰস্তুতি

দৈনন্দিন বাৰ্তাৰ সেৱা, ১৫ ছেপ্টেম্বৰ ঃ মহানগৰীৰ চান্দমাৰীস্হিত নৱবিকাশ সংঘই বিগত বৰ্ষৰ দৰে এইবেলিওঁ অহা ১-৫ অক্টোবৰলৈ পাছদিনীয়া কাৰ্যসূচীৰে দুৰ্গাপূজা উদযাপনৰ আয়োজন কৰিছে। পূব গুৱাহাটী আদৰ্শ বিদ্যালয় খেলপথাৰত অনুষ্ঠিত হ'বলগা দুৰ্গা পূজাৰ ২ অক্টোবৰ তাৰিখে স্বৰ্গীয় অনিমেশ মজুমদাৰ আৰু স্বৰ্গীয় বৰ্ণালী চৌধুৰীৰ সোঁৱৰণত এখনি বাদ্যযন্ত্ৰ প্ৰতিযোগিতাৰ আয়োজন কৰা হৈছে। প্ৰতিযোগিতাখনিত ক শাখাত ১৫ বছৰৰ বয়সৰ প্ৰতিযোগীয়ে অংশগ্ৰহণ কৰিব পাৰিব। আনহাতে, খ শাখত ১৫ বছৰৰ ওপৰৰ প্ৰতিযোগীয়ে অংশ গ্ৰহণ কৰিব পাৰিব। প্ৰতিযোগিতাখনিত স্থান লাভ কৰা প্ৰতিযোগীক নগদ ধনৰে পুৰস্কৃত কৰা হ'ব বুলি সমিতিৰ সাধৰণ সম্পাদক দীপক বড়োয়ে জানিবলৈ দিয়ে । ইচ্ছুক প্ৰতিযোগিতাত অংশগ্ৰহণ কৰিব বিচাৰিলে সমিতিৰ লগত আগতীয়াকৈ যোগাযোগ কৰিব লাগিবচ। প্ৰতিযোগীয়ে নিজাববীয়াকৈ কোনোধৰণৰ বাদ্যযন্ত্ৰ লগত আনিব নালাগে বুলি দীপক বড়োৱে জনায়।

ধুবুৰী পৌৰসভাৰ জ্যেষ্ঠ সহায়ক চৰিত্ৰ কুমাৰ দাসৰ স্মৃতিচাৰণ সভা অৰু শ্ৰদ্ধাঞ্জলি অনুষ্ঠান

দৈনন্দিন বাৰ্তাৰ সেৱা, ধুবুৰী, ১৫ ছেপ্টেম্বৰ ঃ ধুবুৰী পৌৰসভাৰ জ্যেষ্ঠ সহায়ক চৰিত্ৰ কুমাৰ দাস আৰু নাই। সোমবাৰে পুৱা ২.৫৩ বজাত গুৱাহাটীলৈ এম্বুলেন্সেৰে লৈ গৈ থাকোতে শেষ নিশ্বাস ত্যাগ কৰে তেওঁ। শনিবাৰ দিনা বিয়লি ৫.৩০ বজাত পশ্চিম বংগৰ কোচবিহাৰ জিলাৰ তুফানগঞ্জৰ কাছিয়াবাৰীত মটৰ চাইকেলেৰে গৈ থাকোতে নিয়ন্ত্ৰণ হেৰুৱাই বিদ্যুতৰ খুতাত খুন্দা লগাৰ পিছত দুৰ্ঘটনা সংঘটিত হয় আৰু চৰিত্ৰ কুমাৰ দাস গুৰুতৰ ভাৱে আঘাতপ্ৰাপ্ত হয় । পিছত তেওঁক কোচবিহাৰ মিছন হস্পিটালত ভৰ্ত্তি কৰোৱা হয় যদিও একো সুফল পোৱা নাযায় । পিছত গুৱাহাটীলৈ উন্নত চিকিৎসাৰ বাবে লৈ গৈ থাকোতে সোমাবাৰে পুৱা ২.৫৩ বজাত শেষ নিশ্বাস ত্যাগ কৰে । নিয়তিৰ ওচৰত হাৰ মানি মাথো ৪৮ বছৰ বয়সত চিৰদিনৰ বাবে বিদায় মাগে তেওঁ। মৃত্যুৰ সময়ত ২ পুত্ৰ আৰু পত্নীক এৰি যায় তেওঁ। চৰিত্ৰ কুমাৰ দাসৰ আকস্মিক মৃত্যুয়ে গোটেই পৌৰসভাৰ কাৰ্যালয়ৰ কৰ্মী লগতে ধুবুৰীৰ সৰ্বস্তৰত শোঁকৰ ছাঁ পেলাইছে । আজি ধুবুৰী পৌৰসভা কাৰ্যালয়ত চৰিত্ৰ কুমাৰ দাসক সুৰৰি স্মৃতিচাৰণ সভা আৰু শ্ৰদ্ধাঞ্জলি প্ৰদান কৰা হয় তেওঁক । পৌৰসভা কাৰ্যালয়ৰ বহুকেইজন কৰ্মীয়ে দাসক সুৰৰি বহু কথা ব্যক্ত কৰে । লগতে অতিৰিক্ত উপায়ুক্ত মানস শইকীয়াই ও দাসৰ সৈতে কিদৰে কাম কৰিছিল সেই সমূহ সুৱৰে । আজিৰ এই শ্ৰদ্ধাঞ্জলি অনুষ্ঠানৰ আত ধৰে পৌৰপতি ডাঃ দেৱময় সান্যালে । শ্ৰদ্ধাঞ্জলি অনুষ্ঠানত জিলা উপায়ুক্ত অম্বামুথন এম পি, অতিৰিক্ত উপায়ুক্ত মানস শইকীয়া, উপ পৌৰপতি আইভি লতা ৰায়, ধুবুৰী আৰু গৌৰীপুৰৰ চক্ৰ বিষয়াকে ধৰি পৌৰসভাৰ কাৰ্যালয়ৰ কৰ্মীসকল উপস্থিত থাকে।

ঢেকীয়াজুলিত শোণিতপুৰ জিলা যুৱ-ছাত্ৰ পৰিষদৰ বিংশতিতম্ অধিৱেশনৰ পৰিসমাপ্তি

■ স্মৰণিকা 'ৰণুৱা' উন্মোচন ঃ এডজন কীৰ্তিমান অগ্ৰজক সম্বৰ্ধনা

■ নৃপেন চন্দ্ৰ নাথ সভাপতি আৰু জিতু তালুকদাৰ সাধাৰণ সম্পাদক নিৰ্বাচিত

দৈনন্দিন বাৰ্তাৰ সেৱা, চিৰাজুলি, ১৫ ছেপ্টেম্বৰ ঃ অসমৰ অন্যতম অদ্বিতীয় আৰু অনন্য জাতীয় সংগঠন "অসম জাতীয়তাবাদী যুৱ-ছাত্ৰ পৰিষদ"ৰ শোণিতপুৰ জিলা সমিতিৰ ১১ ছেপ্তেম্বৰত বিবিধ অনুষ্ঠান পৰিক্ৰমাৰে শ্বহীদ নগৰী ঢেকীয়াজুলিত বিংশতিতম্ দ্বি-বাৰ্ষিক অধিৱেশনখনি সফলতাৰে অনুষ্ঠিত হয় । পৰিষদৰ ঢেকীয়াজুলি আঞ্চলিক সমিতিৰ আমন্ত্ৰণ আৰু আতিথ্যত ঢেকীয়াজুলিৰ নগৰৰ ট্ৰাক ব্যৱসায়ী সন্থাৰ প্ৰেক্ষাগৃহত আয়োজিত অধিবেশনৰ দিনজোৰা কাৰ্যসূচী অনুসৰি পৰিষদৰ শোণিতপুৰ জিলা সমিতিৰ উপ সভাপতি তথা ভাৰপ্ৰাপ্ত সভাপতি দিলীপ শৰ্মাই ৰাতিপুৱা ৯-৩০ বজাত সংগঠনৰ পতাকা উত্তোলন কৰি চমু বক্তব্য দাঙি ধৰে। পুৱা ১০ বজাত পৰিষদৰ শোণিতপুৰ জিলা সমিতিৰ সাধাৰণ সম্পাদক নৃপেন চন্দ্ৰ নাথে শ্বহীদলৈ শ্ৰদ্ধাঞ্জলি কাৰ্যসূচী মুকলি কৰি চমু বক্তব্য আগবঢ়ায়। পুৱা ১০-৩০ বজাত "সতীৰ্থ স্মৰণ" শীৰ্ষক কাৰ্যসূচীত যুৱ-ছাত্ৰ পৰিষদৰ কেন্দ্ৰীয় সমিতিৰ সভাপতি ৰাণা প্ৰতাপ বৰুৱা,যুটীয়া সম্পাদক প্ৰণৱ জ্যোতি কলিতা, সা

চতিয়াৰ খিলঞ্জীয়া ৰাইজৰ সুৰক্ষাৰ বাবে বৃহত্তৰ চতিয়া খিলঞ্জীয়া সুৰক্ষা মঞ্চ গঠন

দৈনন্দিন বাৰ্তাৰ সেৱা, চতিয়া, ১৫ ছেপ্টেম্বৰ ঃ বৃহত্তৰ চতিয়া অঞ্চলত বিগত কিছু বছৰ ধৰি চৰকাৰী ভূমিৰ লগতে খিলঞ্জীয়াৰ খেতি পথাৰ সমূহ খিলঞ্জীয়া লোকৰ কৰ্মবিমুখিতাৰ সুযোগ লৈ সন্দেহজনক এচাম লোকে ক্ৰয় কৰি বৃহত্তৰ অঞ্চলটোৰ জনগাথনিলৈ ভাবুকি কঢ়িয়াই আনিছে । বৃহত্তৰ অঞ্চলটোৰ জলাহ ভূমি, চৰকাৰী বিল, নৈৰ কাষৰীয়া ভূমিত ব্যাপক বেদখল কৰি এইসকল লোকে কৃত্ৰিম বানৰ সমস্যা সৃষ্টি কৰাত পৰিবেশৰ প্ৰতি এক প্ৰচণ্ড ভাবুকিৰ সৃষ্টি কৰিছে । খিলঞ্জীয়া জনসাধাৰণৰ সন্মুখত আহি পৰা এনেঘৰনৰ ভাবুকিক প্ৰতিহত কৰাৰ বাবে এটা সংগঠন গঠন কৰাৰ বাবে চতিয়া ৩ নং গাওঁ পঞ্চায়তৰ সভাগৃহত এখন সভা আহ্বান কৰা হৈছিল। উক্ত সভাতে এখন আহ্বায়ক সমিতি গঠন কৰা হয়। আজি আহ্বায়ক কমিটিখনৰ আহ্বানত চতিয়া নাট্য মন্দিৰত চতিয়াৰ বিভিন্ন প্ৰান্তৰ ৰাইজ আৰু দল সংগঠনৰ প্ৰতিনিধিক লৈ বৃহত্তৰ চতিয়া খিলঞ্জীয়া সুৰক্ষা পৰিষদ গঠন কৰা হয় । চতিয়া সমষ্টিৰ বিধায়ক পদ্ম হাজৰিকাৰ উপস্থিতিত চতিয়া জ্যেষ্ঠ নাগৰিক সভাৰ সভাপতি ত্ৰিনয়ন বৰাৰ সভাপতিত্বত চতিয়া নাট্য মন্দিৰত সুৰক্ষামঞ্চ গঠনৰ বাবে সভাখন অনুষ্ঠিত কৰা হয়। সভাত চতিয়া সমষ্টিৰ বিধায়কগৰাকীয়ে বৃহত্তৰ অঞ্চলটোৰ সাতামপুৰুষীয়া সংস্কৃতি, ভেটি - মাটি, জীৱিকাৰ প্ৰতি অহা ভাবুকিক লৈ উদ্বেগ প্ৰকাশ কৰাৰ লগতে যদিহে এইবোৰ প্ৰতিহত কৰা নাযায় তেন্তে অনাগত সময়ত ইয়াৰ কু-পৰিনাম চতিয়াবাসীয়ে ভোগ কৰিব লাগিব বুলি উল্লেখ কৰে। আজিৰ সভাতে চতিয়া সমষ্টিৰ বিধায়ক হাজৰিকাক মুখ্য উপদেষ্টা অৱসৰপ্ৰাপ্ত শিক্ষক সাংবাদিক আনন্দ সন্দিকৈক সভাপতি, বানেশ্বৰ বৰাক কাৰ্যকৰী সভাপতি, প্ৰণৱ ওজা, ধৰ্ম শৰ্মা, জীৱন শৰ্মা, গোপাল দাসক উপসভাপতি, জীৱন বৰা, ত্ৰিদীপ ভুঞাক যুটীয়া সম্পাদক, দিগন্ত নাথ, মইনুল ইছলামক সহকাৰী সম্পাদক হিচাবে লৈ এখন ৩১ জনীয়া কমিটি গঠন কৰা হয় । আজিৰ সভাতে ডঃ দিলীপ কুমাৰ ভুঞা, অধিবক্তা মইনুল ইছলামকে প্ৰমুখ্য কৰি কেইবাজনো বক্তাই চতিয়াবাসীৰ সন্মুখত আহি পৰা সংকটমোচনৰ বাবে সংগঠিতভাবে আগবাঢ়ি যোৱাৰ প্ৰয়োজনীয়তা ব্যাখ্যা কৰে। আজিৰ সভাই নৱ গঠিত কমিটিখনক চতিয়া অঞ্চলৰ বেদখল হৈ থকা ভূমিৰ তথ্য ৰাজহ বিভাগৰ জৰিয়তে সংগ্ৰহ কৰিবলৈ দায়িত্ব প্ৰদান কৰে।

ধৰ্মপ্ৰাণা মহিলা চৰিফা বেগমৰ মত্যু

দৈনন্দিন বাৰ্তাৰ বিশেষ প্ৰতিনিধি শিৱসাগৰ, ১৫ ছেপ্টেম্বৰ ঃ শিৱসাগৰ জিলাৰ কৰ্দেগুৰি গাঁওৰ ধৰ্মপ্ৰাণা তথা বয়োজ্যেষ্ঠা মহিলা চৰিফা বেগম (৭৮) ৰ কালিআবেলি ৪ বাজি ১০ মিনিটত অসুখত ভুগি নিজা বাসগৃহত মৃত্যু হয়। অমায়িক স্বভাৱৰ মহিলা গৰাকীৰ মৃত্যুত অঞ্চলটোত শোকৰ ছাঁ পৰিছে। তেওঁৰ মৃত্যুত কৰ্দেগুৰি পুৰণা জামে মছজিদ পৰিচালনা সমিতি, কৰ্দেগুৰি যুৱ জামাতকে ধৰি কেইবাটাও অনুষ্ঠান আৰু ব্যক্তিয়ে গভীৰ শোক প্ৰকাশ কৰিছে। মৃত্যুৰ সময়ত তিনিজন পুত্ৰ, দুগৰাকী গৰাকী কন্যা সহিতে এটা বৃহৎ পৰিয়ালক ইহ সংসাৰত এৰি যায়।

বাহনা-মেলেং হাইস্কুলত প্ৰকল্প প্ৰস্তুতকৰণ কৰ্মশালা

দৈনন্দিন বাৰ্তাৰ সেৱা বাহনা, ১৫ ছেপ্টেম্বৰ ঃ ৰাষ্ট্ৰীয় শিশু বিজ্ঞান সমাৰোহত শিশু বিজ্ঞানীৰ অংশ গ্ৰহণৰ সুবিধাৰ্থে আজি মেলেং হাইস্কুলত প্ৰকল্প প্ৰস্তুতকৰণৰ কৰ্মশালা অনুষ্ঠিত হয়। বিদ্যালয়খনৰ উপৰি অঞ্চলটোৰ মেলেং প্ৰাদেশীকৃত, হাতীগড় উচ্চ মাধ্যমিক বিদ্যালয়, পশ্চিম চাওখাত মধ্য-উচ্চ মাধ্যমিক বিদ্যালয়, মহেশ্বৰ বৰকটকী উচ্চতৰ মাধ্যমিক বিদ্যালয়ৰ ছাত্ৰ-ছাত্ৰীয়ে অংশ গ্ৰহণ কৰা কৰ্মশালাত সমল ব্যক্তিৰূপে অংশ গ্ৰহণ কৰে শিশু বিজ্ঞান সমাৰোহৰ জিলা সমিতিৰ সভাপতি প্ৰবীণ বৰুৱা আৰু লেখক তথা বিজ্ঞানকৰ্মী ড°দন্দেশ্বৰ দত্তই। জিলা সমিতিৰ শৈক্ষিক সম্পাদক হেমেন কুমাৰ শইকীয়াই উদ্দেশ্য ব্যাখ্যা কৰা আৰু বিদ্যালয়ৰ বিজ্ঞান শিক্ষক সৌৰভ বৰাই আঁত ধৰা অনুষ্ঠানত প্ৰধান শিক্ষক তৰুণ দত্ত আৰু বিভিন্ন বিদ্যালয়ৰ শিক্ষকসকল উপস্থিত থাকে। আনহাতে,কালি বাহনা উচ্চ মাধ্যমিক বিদ্যালয়তো কৰ্মশালা অনুষ্ঠিত হয়। জ্যেষ্ঠ শিক্ষক প্ৰদীপ দত্তই আঁত ধৰা কৰ্মশালাত সমল ব্যক্তিৰূপে প্ৰবীণ বৰুৱা আৰু ড° দন্দেশ্বৰ দত্তই অংশ গ্ৰহণ কৰে।

লখিমপুৰত কেন্দ্ৰীয় লাচিত দিৱসৰ প্ৰস্তুতি

দৈনন্দিন বাৰ্তাৰ সেৱা, লখিমপুৰ, ১৫ ছেপ্টেম্বৰ ঃ হিন্দু যুৱ-ছাত্ৰ পৰিষদ,অসমৰ উদ্যোগত বিগত বৰ্ষৰ দৰে উদযাপন কৰি অহা ৰাষ্ট্ৰীয় বীৰ লাচিত বৰফুকনৰ পূণ্য তিথি 'লাচিত দিৱস'দিৱসটি অহা ২৪ নবেম্বৰ তাৰিখে এই বেলি কেন্দ্ৰীয়ভাৱে লক্ষীমপুৰ জিলাত অনুষ্ঠিত হব। অসমৰ সৰ্বশ্ৰেষ্ঠ বীৰ যোদ্ধা গৰাকীয়ে যিকোনো মূল্যৰ বিনিময়ত অসমক সুৰক্ষিত কৰি ৰাখিব বিচাৰিছিল। ঔৰংজেৱৰ দ্বাৰা প্ৰেৰিত মোগল সেনাৰ বিৰুদ্ধে লাচিত বৰফুকনৰ অভূতপূৰ্ব বিজয়, দেশভক্তি, সততা আৰু বীৰত্বৰ কীৰ্তি স্মৰণ কৰাৰ লগতে উঠি অহা নৱ প্ৰজন্মক বীৰজনাৰ আদৰ্শৰে অনুপ্ৰাণিত কৰিবলৈ আয়োজন কৰাই এই দিৱসটিৰ উদ্দেশ্য। এই মহান কাৰ্যসূচী ভাগ উদযাপনৰ বাবে যোৱা ১২ ছেপ্তেম্বৰ তাৰিখ সোমবাৰে লক্ষীমপুৰ জিলা সমিতিয়ে উদযাপন সমিতি গঠনৰ উদ্দেশ্যে আহ্বান কৰা এখন ৰাজহুৱা সভা লক্ষীমপুৰ ত্যাগক্ষেত্ৰত অনুষ্ঠিত হৈ যায়। জিলা সভাপতি যুগ্মজ্যোতি দত্তই আত ধৰা উক্ত সভাত সভাপতিত্ব কৰে লক্ষীমপুৰ চৰকাৰী উচ্চতৰ মাধ্যমিক বিদ্যালয়ৰ প্ৰাক্তন অধ্যক্ষ শ্ৰী পদ্ম শৰ্মা বৰুৱা ডাঙৰীয়াই। সভাত শতাধিক সদস্যৰ উপস্হিতিত ৰাইজৰ সৰ্বসম্মতি ক্ৰমে কেন্দ্ৰীয় লাচিত দিৱস উদযাপন সমিতিৰ সভাপতি হিচাবে লক্ষীমপুৰ চৰকাৰী পেঞ্চনাৰ সন্হাৰ সভাপতি তথা জেষ্ঠ নাগৰিক মাধৱ হাজৰিকা,কাৰ্যকৰী সভাপতি জেষ্ঠ নাগৰিক বাবুল বৰা,পৃষ্ঠপোষক পদ্ম শৰ্মা বৰুৱা প্ৰধান সম্পাদক হিচাপে ডঞ্জ ৰমেশ কুমাৰ কাকতি,সম্পাদকদ্বয় ক্ৰমে ৰাজীৱ সিং,মৃদুল কাকতি আৰু মনোজ শইকীয়াক লৈ এখন শক্তিশালী উদযাপন সমিতি গঠন কৰা হয়। সভাত দিৱসটিৰ লগত সংগতি ৰাখি ৰূপৰেখা সন্দৰ্ভত বিভিন্নজনে মত প্ৰকাশ কৰে। উক্ত সভাত লক্ষীমপুৰ সমাজ জীৱনৰ লগত জড়িত থকা জ্যেষ্ঠ নাগৰিক তথা গণ্যমান্য ব্যক্তিসকলৰ লগতে পৰিষদৰ কেন্দ্ৰীয় সভাপতি বলেন বৈশ্য,সাধাৰণ সম্পাদক মাধৱ দাসৰ সহিতে লক্ষীমপুৰ জিলাৰ বিষয়ববীয়া সকলৰ লগতে জিলা সমিতিৰ অধীনস্থ আঞ্চলিক সমিতিৰ কাৰ্যকতাসকল উপস্হিত থাকে।

ভূটান-ভাৰতৰ মাজত যাতায়াতৰ পথ খোলাৰ সম্ভাৱনা

দৈনন্দিন বাৰ্তাৰ সেৱা, ছালাকাটি, ১৫ ছেপ্টেম্বৰ ঃ কোকৰাঝাৰ চহৰৰ বডোফা নগৰস্থিত বিটিচি সচিবালয় প্ৰেক্ষাগৃহত আজি বিটিআৰৰ পাঁচ জিলাৰ আৰক্ষী অধীক্ষক, জিলা উপায়ুক্ত আৰু ৰয়েল ভূটান চৰকাৰৰ গৃহ মন্ত্ৰণালয়ৰ সতে এক গুৰুত্বপূৰ্ণ বৈঠক অনুষ্ঠিত হয় । উল্লেখ্য যে, মহামাৰী কোভিড কালৰ সময়ৰ পৰা অৰ্থাৎ অঢ়ৈ বছৰৰ পৰা চুবুৰীয়া ৰাষ্ট্ৰ ভূটানত ভাৰতীয় নাগৰিকৰ প্ৰবেশ পথ সম্পূৰ্ণ ৰূপে বন্ধ আছিল । কিন্তু আজিৰ বৈঠকত ২৩ ছেপ্তেম্বৰৰ পৰা পুনৰ ভাৰতীয়ৰ বাবে ভূটান সীমান্ত পথ মুকলি হব ফলত ভূটান আৰু ভাৰতৰ মাজত যাতায়তৰ লগতে বাণিজ্য আৰু পৰ্যটকৰ ব্যৱস্থা স্বাভাৱিক হোৱাৰ পথত। আজি বিটিচি সচিবালয়ত ভূটাণ আৰু বিটিচি প্ৰশাসনৰে হোৱা বৈঠকৰ অন্তঃত এই তথ্য সদৰী কৰে ভূটানৰ গৃহমন্ত্ৰণালয়ৰ আইন-শৃংখলা বিভাগৰ সঞ্চালক টাছি পেঞ্জেৰে। বৈঠকত ভূটান চৰকাৰে দাদগিৰি আৰু নামলাংত পৰ্যটকৰ সুবিধাৰ্থে প্ৰৱজন কাৰ্যলয় মুকলি কৰা হব জনাই। বৈঠকত ভূটানৰ সৰপাঙ DC লৰজাঙ,এচ জংখাৰ DC টাছি ৰাঙগমু,ছানড্ৰপ ঝংখাৰ SP ছোগায়েলকে ধৰি ১২ জনীয়া ৰয়েল ভূটানৰ দল উপস্থিত আছিল।

তামাৰহাট আৰক্ষীয়ে জব্দ কৰিলে চাৰিখন অভাৰলোড ডাম্পাৰ

দৈনন্দিন বাৰ্তাৰ সেৱা, তামাৰহাট, ১৫ ছেপ্টেম্বৰ ঃ ধুবুৰী জিলাৰ তামাৰহাট থানাৰ আৰক্ষীয়ে আজি অভিযান চলাই ধুবুৰী-কচুগাঁও লোক নিৰ্মান পথত চলা চল কৰা চাৰিখন অভাৰলোড ডাম্পাৰ জব্দ কৰিবলৈ সক্ষম হয়। জানিব পৰা মতে এ এছ ১৭ চি ৫৫২৭, এছ ১৬ এ চি ৪১৭৮, ও ডি ও ৯ পি ৩০৪০ আৰু এ এছ ১৬ এ চি ৪৩০৭ নম্বৰৰ ডাম্পাৰ চাৰি খনে গোসাইগাঁও মহকুমাৰ শ্ৰীৰামপুৰ অঞ্চলৰ পৰা অতিৰিক্ত পাথৰ বোজাই কৰি ধুবুৰী-কচুগাঁও লোক নিৰ্মান পথেৰ (প্ৰস্তাৱিত ১২৭ (বি) ঘাইপথ) ধুবুৰী জিলাৰ ভাৰত-বাংলালেশ সীমান্তৰ সোণাহাট অন্ত:ৰাষ্ট্ৰীয় বানিজ্য কেন্দ্ৰ অভিমুখে গৈ আছিল । উক্ত খবৰ লাভ কৰি তামাৰহাট থানাৰ আৰক্ষীয়ে অভিযান চলাই অতিৰিক্ত পাথৰ বোজাই কৰা উক্ত চাৰিখন ডাম্পাৰ আটক কৰে । উল্লেখ্য যে অসম-বংগ সীমান্তৰ এচাম শিল-বালি মাফিয়া চক্ৰই গোসাইগাঁও মহকুমাৰ বিভিন্ন অঞ্চলৰ পৰা ১০ চকীয়াৰ পৰা ১৮ চকীয়া ডাম্পাৰত অতিৰিক্ত পাথৰ বোজাই কৰি কৰ ফাঁকি দি ভাৰত-বাংলাদেশ সীমান্তৰ সোণাহাট আন্তঃৰাষ্ট্ৰীয় বানিজ্য কেন্দ্ৰলৈ চালান দি বহু দিনৰে পৰা ৰমৰমীয়া ব্যাৱসায় চলাই আছে। ইয়াৰ উপৰি উক্ত শিল বালিৰ মাফিয়া চক্ৰটোৱে বন বিভাগক মেনেজ কৰি কৌশলেৰে এখন চালানেৰে দুই তিনি ডাম্পাৰ পাথৰ সৰবৰাহ কৰি আছে বুলি অভিযোগ উত্থাপিতহৈ আহিছে । মন কৰিবলগীয়া যে অতিৰিক্ত পাথৰ বোজাই কৰা ডাম্পাৰ বোৰে ধুবুৰী-কচুগাঁও লোক নিৰ্মান ঠেক পথটোৰে তীব্ৰ বেগে সঘন চলাচল কৰাত সাধাৰণ পথচাৰী লোক সকল দুৰ্ঘটনাৰ আশংকাত ভূগিব লগীয়া পৰিস্থিতিৰ সৃষ্টি হৈছে। ইয়াৰ উপৰি অতি ঠেক পথছোৱাত তীব্ৰ বেগী ডাম্পাৰৰ দৌৰাত্মত যাত্ৰীবাহী সৰু-বৰ যান বাহন চলাচল কৰাত অসুবিধাৰ সন্মুখীন হৈ পৰিছে। মুঠৰ ওপৰত অতিৰিক্ত বোজা কঢ়িওৱাঢ় ডাম্পাৰৰ দৌৰাত্মত অঞ্চলটোৰ ৰাইজ নিতৌ দুৰ্ঘটনাৰ আশংকাত ভূগি থাকিব লগীয়া হৈছে।

জাগীৰোডৰ বহাৰৰ ছাত্ৰ পাৰভেজ মুস্তাফিজুৰ আহমেদৰ সফলতা

দৈনন্দিন বাৰ্তাৰ সেৱা, জাগীৰোড, ১৫ ছেপ্টেম্বৰ ঃ আজমল ছুপাৰ ৪০ৰ পৰা জিলিকিল জাগীৰোডৰ মেধাৱী ছাত্ৰ পাৰভেজ মুস্তাফিজুৰ আহমেদ। সফলতাৰ শিখৰ আৰোহণ কৰিবলৈ সক্ষম হৈছে বহা অঞ্চলৰ এখন পিছপৰা গাঁৱৰ ছাত্ৰজনে। সদ্য ঘোষিত সৰ্বভাৰতীয় মেডিকেল বাছনি পৰীক্ষা (NEET)ত উজলিছে জাগীৰোড সমষ্টিৰ বহা অঞ্চলৰ কৃতী ছাত্ৰ গৰাকী। স্বাধীনতাৰ ৭৫ বছৰৰ পাছত প্ৰথম বাৰৰ বাবে এই গৌৰৱ কঢ়িয়াই আনিছে পাৰভেজে। পাৰভেজ মুস্তাফিজুৰ আহমেদে লাভ কৰিছে মুঠ ৫৭৮ নম্বৰ। আজমল ছুপাৰ ৪০ ৰ প্ৰায় দুই শতাধিক ছাত্ৰৰ লগতে সৰ্বভাৰতীয় মেডিকেল বাছনি পৰীক্ষা (NEET)ত উজলি উঠা মুস্তাফিজুৰ এতিয়া অঞ্চলৰ আন ছাত্ৰ ছাত্ৰীৰ বাবে অনুপ্ৰেৰণা। ভৱিষ্যতে এগৰাকী সুচিকিৎসক হৈ ৰাইজৰ সেৱা কৰাৰ লগতে সমাজৰ হকে ভাল কাম কৰি যোৱাৰ আশা পুহি ৰাখিছে মেধাৱী ছাত্ৰ মুস্তাফিজুৰ আহমেদে। আনহাতে ছাত্ৰ গৰাকীৰ এই সাফল্যত পৰিয়ালৰ লগতে উৎফুল্ল হৈ উঠিছে গাঁও তথা অঞ্চলবাসী। এই সাফল্যৰ বাবে আজমল ছুপাৰ ৪০ (চল্লিশ)ক বিশেষ ভাৱে কৃতজ্ঞতা জ্ঞাপন কৰে মুস্তাফিজুৰৰ লগতে পৰিয়াল তথা গাঁওবাসীয়ে । উল্লেখ্য যে পাৰভেজ মুস্তাফিজুৰ আহমেদ উক্ত অঞ্চলটোৰ প্ৰথমগৰাকী ছাত্ৰ যিয়ে সৰ্বভাৰতীয় মেডিকেল বাছনি পৰীক্ষা (NEET)ৰ বাবে সুযোগ লাভ কৰিছে।

ৰঙিয়া অসামৰিক চিকিৎসালয়ত ৰাষ্ট্ৰীয় পৰিপূৰক মাহ উপলক্ষে সজাগতা সভা

দৈনন্দিন বাৰ্তাৰ সেৱা, ৰঙিয়া, তুলসীবাৰী, ১৫ ছেপ্টেম্বৰ ঃ ৰাষ্ট্ৰীয় পৰিপূৰক মাহ উপলক্ষে বুধবাৰে ৰঙিয়া মহকুমা অসামৰিক চিকিৎসালয়ৰ উদ্যোগত সজাগতা সভা অনুষ্ঠিত কৰা হয়। চিকিৎসালয় খনৰ উপ অধিক্ষক ডাঃ দিলিপ কুমাৰ বৈশ্যৰ সঞ্চালনাত তদুপলক্ষে অনুষ্ঠিত সভাত প্ৰায় অৰ্দ্ধশতাধিক ৰঙিয়াৰ ভিন্ন প্ৰান্তৰ পৰা সমবেত গৰ্ভৱতী আৰু প্ৰসুতি মাতৃয়ে অংশগ্ৰহণ কৰে। চিকিৎসা লয় খনৰ মহিলা স্বাস্থ্য নিৰীক্ষক কুঞ্জলতা দাসে আত ধৰা সভাখনত জ্যেষ্ঠ চিকিৎসক তথা উপ অধিক্ষক ডাঃ দিলিপ কুমাৰ বৈশ্যই শিশু আৰু মহিলাৰ পৰিপুষ্টি সাধনৰ লক্ষ্যৰে সমগ্ৰ ৰাষ্ট্ৰজুৰি ছেপ্টেম্বৰ মাহত পালন কৰি অহা ৰাষ্ট্ৰীয় পৰিপূৰক মাহৰ গুৰুত্ব সন্দৰ্ভত আলোকপাত কৰে। লগতে পৰিপুষ্টি সাধনৰ ক্ষেত্ৰত ঘৰুৱাভাৱে উৎপাদিত তথা সহজলভ্য বিভিন্ন খাদ্য সামগ্ৰী সংগ্ৰহ কৰি সুস্বাস্থ্য অটুত ৰখাৰ বাবে সমবেত মাতৃসকলক আহ্বান জনায় ।সভাত সাংবাদিক ভাস্কৰ কলিতাইও অংশগ্ৰহণ কৰি পৰিপুষ্টি সাধনৰ ক্ষেত্ৰত মহিলা সকলৰ গুৰুত্ব সন্দৰ্ভত ভাষণ প্ৰসঙ্গত আলোকপাত কৰে। চিকিৎসালয়খনৰ পৰামৰ্শদাতা অনীমা বেগম, এ এন এম নাৰ্ছ দ্বয় অনিতা কলিতা, নিৰু চৌধুৰীৰ লগতে লেবৰটৰী আই চি টি চি বিজু কলিতা,কাউন্সেলৰ পপীতা কলিতা আৰু স্বাস্থ্য কৰ্মী

অমূল্য বৈশ্যই সহযোগিতা আগবঢ়াই। আনহাতে সভাৰ অন্তত উপস্থিত মাতৃসকলক বিবিধ খাদ্যসামগ্ৰীৰে আপ্যায়ন কৰা হয়।

বিধানসভাত দেউৰী পৰিষদৰ নিৰ্বাচনৰ প্ৰশ্ন উত্থাপন

দৈনন্দিন বাৰ্তাৰ সেৱা, ১৫ ছেপ্টেম্বৰ ঃ দেউৰী স্বায়ত্তশাসিত পৰিষদৰ সাধাৰণ নিৰ্বাচন সম্পৰ্কত ১৪ ছেপ্তেম্বৰ তাৰিখে অসম বিধান সভাৰ শৰৎকালীন অধিবেশনত প্ৰশ্ন উত্থাপন কৰা কংগ্ৰেছ বিধায়িকা শিৱামণি বৰাই। দীৰ্ঘদিন ধৰি দেউৰী পৰিষদৰ নিৰ্বাচনৰ বাবে কেতবোৰ দল-সংগঠনে প্ৰশ্ন উত্থাপন কৰি আহিছিল আৰু অসম চৰকাৰক আহ্বান জনাইছিল বিহীত ব্যৱস্থা গ্ৰহণৰ বাবে। বিগত ফেব্ৰুৱাৰী মাহতে পৰিষদৰ কাৰ্যকাল সমাপ্ত হ'ল যদিও দুবাৰকৈ কাৰ্যকাল বৃদ্ধি কৰি বৰ্তমানৰ মাধৱ দেউৰী নেতৃত্বাধীন পৰিষদে অবৈধ ভাৱে ক্ষমতাত অধিষ্ঠিত হৈ আছে। গতিকে নিৰ্বাচন সম্পৰ্কত উত্থাপিত প্ৰশ্নৰ উত্তৰত অসম চৰকাৰৰ জনজাতি পৰিক্ৰমা বিভাগৰ মন্ত্ৰী ডাঃ ৰণোজ পেগুৱে কয় যে, দেউৰী পৰিষদৰ নিৰ্বাচন অনুষ্ঠিত কৰিবলৈ অসম ৰাজ্যিক নিৰ্বাচন আয়োগক দায়িত্ব দিয়া হৈছে। দিন-বাৰ ঠিক কৰিব নিৰ্বাচন আয়োগে। পৰিষদৰ ভোটাৰ তালিকা সংশোধন আৰু চেটেলাইট পদ্ধতিৰে ৰাজ্যৰ বিভিন্ন স্থানত সিঁচৰিত হৈ থকা দেউৰী জনগোষ্ঠীয় লোকক সংশোধিত ভোটাৰ তালিকাত অন্তৰ্ভুক্ত কৰাৰ ক্ষেত্ৰত ৰাজ্যিক নিৰ্বাচন আয়োগে পদক্ষেপ গ্ৰহণ কৰিব। ইতিমধ্যে চৰকাৰে পৰিষদৰ বাবে মুঠ ২২ টা সমষ্টিৰ সীমা নিৰ্দ্ধাৰণ কৰা হৈছে।

মাধৱদেৱৰ তিথি উপলক্ষে কটন বিশ্ববিদ্যালয়ৰ ছাত্ৰ একতা সভাৰ উদ্যোগত ভাগৱত শোভাযাত্ৰা, বুধবাৰৰ ছবি

ৰুদ্ৰাক্ষী শিক্ষা সাৰথি জলপানি প্ৰদান

দৈনন্দিন বাৰ্তাৰ সেৱা বাহনা, ১৫ ছেপ্টেম্বৰ ঃ 'ৰুদ্ৰাক্ষী-এটি নাম সহায়'ৰ উদ্যোগত আৰম্ভ কৰা 'ৰুদ্ৰাক্ষী শিক্ষা সাৰথি জলপানি' প্ৰদান উপলক্ষে নগৰৰ মিঠাপুখুৰীস্থিত মেৰিডিয়ান ৰেষ্টুৰেণ্টত এখন সভা অনুষ্ঠিত হয়। বিশিষ্ট চিকিৎসক তথা ৰুদ্ৰাক্ষীৰ মুখ্য উপদেষ্টা ডাঃ ভক্তিময় ভট্টাচাৰ্যৰ সভাপতিত্বত অনুষ্ঠিত সভাত মুখ্য অতিথি হিচাপে উপস্থিত থকা অতিৰিক্ত উপায়ুক্ত দামোদৰ বৰ্মনে পশ্চিম যোৰহাটৰ বৰহুজৰ অবিনাশ দাস আৰু আতিলা গাঁৱৰ জোনমণি দুৱৰাক শিক্ষা সাৰথি জলপানিৰ চেক আৰু প্ৰমাণ পত্ৰ আনুষ্ঠানিকভাৱে প্ৰদান কৰে। যুৱ সমাজকৰ্মী দিগন্ত বৰুৱাই আঁতধৰা আৰু ৰুদ্ৰাক্ষীৰ সম্পাদিকা বাবলি দে'ই উদ্দেশ্য ব্যখ্যা কৰা সভাত অতিৰিক্ত উপায়ুক্ত দামোদৰ বৰ্মনৰ উপৰি সমাজ কল্যাণ বিভাগৰ জিলা মিচন সমন্বয়ক সংযুক্তা ভূঞা, জ্যেষ্ঠ সাংবাদিক যোগেশ ওজাই বিশিষ্ট অতিথিৰূপে অংশগ্ৰহণ কৰি ৰুদ্ৰাক্ষীৰ এই প্ৰচেষ্টাক আদৰণি জনায়। শলাগ জ্ঞাপন কৰে নৱশ্ৰী সোনোৱালে। উল্লেখযোগ্য যে হাইস্কুল শিক্ষান্ত পৰীক্ষাত ৭৫ শতাংশ বা ততোধিক নম্বৰ লাভ কৰা দুজন দৰিদ্ৰ শিক্ষাৰ্থীক দুবছৰৰ বাবে ৰুদ্ৰাক্ষী শিক্ষা সাৰথি জলপানি প্ৰদান কৰা হ'ব বুলি আজিৰ সভাত ঘোষণা কৰা হয়।

মৰিগাঁৱত নেহৰু যুৱ কেন্দ্ৰৰ উদ্যোগত হিন্দী পখেক উদ্যাপন

দৈনন্দিন বাৰ্তাৰ সেৱা, মৰিগাঁও, ১৫ ছেপ্টেম্বৰ ঃ সমগ্ৰ ভাৰতবৰ্ষৰ লগতে মৰিগাঁও জিলাৰ জাগীৰোড সমষ্টিৰ অন্তৰ্গত গড়মাৰী ছোৱালী মধ্য ইংৰাজী বিদ্যালয়ত হিন্দী পখেক উদযাপন কৰা হয়। কাৰ্য্যসূচীৰ অংশ হিচাপে পুৱা ভাগত স্বচ্ছ অভিযান মৰিগাওঁ ঘনকান্ত বৰুৱা মহাবিদ্যালয়ৰ ছাত্ৰী পৰিনীতা ডেকাৰ নেতৃত্বত বিদ্যালয়ৰ চৌহদত এক চাফাই কাৰ্য্যসূচীঅনুস্থিত হয়। ইয়াৰ পিছতে গছ পুলি ৰোপণ কৰে হিন্দী শিক্ষয়িত্ৰী নিলেশ্বৰী ডেউৰীয়ে । হিন্দী দিবসৰ লগত সংগতি ৰাখি উলিওৱা বিশাল শোভাযাত্ৰা উদ্বোধন কৰে তিৰা স্বায়ত্ব পৰিষদৰ গড়মাৰী সমষ্টিৰ সদস্য ৰোণামণি বড়ো দাসে। মুকলি সভাখন সঞ্চালনা কৰে বিদ্যালয়ৰ প্ৰধান শিক্ষক নৰ সিংহ ডেকাই । বন্তী প্ৰজ্বলন কৰে গড়মাৰী গাওঁ পঞ্চায়তৰ সভানেত্ৰী কপিলী দাস বাংঠায়ে। সভা খন শুভ উদ্বোধন কৰে সদৌ অসম কৃষক সংঘৰ কাৰ্যবাহী সভাপতি তুলসী ডেকাই । অদৰণি ভাসন আগবঢ়াই নেহৰু যুৱ কেন্দ্ৰৰ স্বেচ্ছাসেৱক পাৰ্থ প্ৰতিম গৌতমে । উদ্দেশ্য ব্যাখ্যা কৰি হিন্দী দিৱসৰ প্ৰয়োজনীয়তা ৰ ওপৰত বহল ব্যাখ্যা আগবঢ়াই সমাজ সেবিকা অনুৰাধা ডেকাই। উক্ত সভাতে ছাত্ৰ-ছাত্ৰীসকলৰ মাজত অনুষ্ঠিত হোৱা ৰচনা প্ৰতিযোগীতাৰ বিজয়ী পৰিণীতা ডেকা, অনুৰাধা ডেকা, আনিশা মান্তা, চুমু ডেকা, ৰদালী পাটৰ, অজন্তা কোঁৱৰ, বিমা আমচি, বিকাশ বৰদলৈ, ৰশ্মি ৰংগপি, প্ৰিয়ংকা দেউৰী, প্ৰিয়ংকা চৰকাৰ আদিক পুৰস্কৃত কৰা হয় । বঁটা প্ৰদান অনুষ্ঠানত উপস্থিত থাকে গড়মাৰী ৰাজ্যিক চিকিৎসালয়ৰ চিকিৎসক টুলেশ্বৰ নাথ ।উক্ত সভাত বিশিষ্ট ব্যক্তিসকলৰ লগতে বিদ্যালয়ৰ শিক্ষক-শিক্ষয়িত্ৰীসকল আৰু বহু সংখ্যক ছাত্ৰ-ছাত্ৰে উপস্থিত থাকে ।

বইটামাৰীৰ ডাক বিভাগৰ অৱসৰপ্ৰাপ্ত কৰ্মচাৰী চক্ৰধৰ নাথৰ বিয়োগ

দৈনন্দিন বাৰ্তাৰ সেৱা, বইটামাৰী, ১৫ ছেপ্টেম্বৰ ঃ বঙাইগাঁও জিলাৰ নৰ্থ বইটামাৰীৰ বাঁশবাৰী উলুবাৰীপাৰা গাঁৱৰ বাসিন্দা তথা ডাক বিভাগৰ অৱসৰপ্ৰাপ্ত কৰ্মচাৰী চক্ৰধৰ নাথৰ বাৰ্ধক্যজনিত ৰোগত কালি দুপৰীয়া ১১:৩০ বজাত নিজা বাসভৱনত মৃত্যু হয়। উল্লেখ্য, ১৯৪০ চনৰ ১ চেপ্তেম্বৰত জন্মগ্ৰহণ কৰা নাথে নৰ্থ বইটামাৰী ডাকঘৰত পোষ্টমাষ্টৰ হিচাপে নিয়োজিত হৈ ২০০৭ চনত অৱসৰগ্ৰহণ কৰিছিল। তাৰ পূৰ্বে তেখেতে স্বাস্থ্য বিভাগৰ কৰ্মী হিচাপেও কৰ্তব্য পালন কৰিছিল। নাথ অঞ্চলটোৰ সামাজিক অনুষ্ঠান-প্ৰতিষ্ঠানৰ লগতো জড়িত আছিল। মৃত্যুৰ সময়ত তেখেতে পত্নী- দুই পুত্ৰ-দুই কন্যা ৰ লগতে পুত্ৰ বোৱাৰীৰ লগতে নাতি-নাতিনীক ইহ সংসাৰত এৰি যায়।

অৱসৰপ্ৰাপ্ত বিষয়া-কৰ্মচাৰীৰ পুঁজিৰ ওপৰত প্ৰৱঞ্চকৰ চকু

নাজিৰাৰ এজন প্ৰৱঞ্চক-দালালৰ কবলত পৰিছে একাংশ লোক

দৈনন্দিন বাৰ্তাৰ বিশেষ প্ৰতিনিধি, শিৱসাগৰ, ১৫ ছেপ্টেম্বৰ ঃ অসমত দ

ভক্তিৰ সাগৰত অমিয়া মন্থন

প্ৰথম পৃষ্ঠাৰ পৰা... ভেলাডোবাত বন্তি প্ৰজ্বলন আৰু গুৰু বন্দনাৰে মহাপুৰুষজনালৈ শ্ৰদ্ধাঞ্জলি জ্ঞাপন কৰা হয়। ইয়াৰ পিছত ৯ বজাত মধুপুৰ সত্ৰৰ কীৰ্তনঘৰত নাম প্ৰসংগ আৰু ভাগৱৎ পাঠ কৰা হয়। সত্ৰৰ ডেকা সত্ৰাধিকাৰ পীতাম্বৰ ভকত আৰু মধুপুৰ সত্ৰৰ স্থানীয় তদাৰক সমিতিৰ সম্পাদক ড° কেশৱ চন্দ্ৰ দাসৰ পৰিচালনাত দুপৰীয়া নাগাৰা নাম আৰু আবেলি ৪ বজাত আইসকলৰ নামেৰে দিনটোৰ কাৰ্যসূচীৰ সামৰণি মৰা হয়। এই তিৰোভাৰ তিথিৰ সমূহ কাৰ্যসূচীত সত্ৰৰ সত্ৰাধিকাৰ লক্ষ্মীকান্ত মহন্তৰ উপৰিও মধুপুৰ সত্ৰৰ নিকটৱৰ্তী বিভিন্ন অঞ্চলৰ শতাধিক ভক্তিপ্ৰাণ ৰাইজে অংশগ্ৰহণ কৰে। শেহতীয়াভাৱে উত্তৰবংগৰ বিভিন্ন এলেকাৰ মহাপুৰুষীয়া ভক্তি ধৰ্মত দীক্ষিত বংগভাষী ৰাইজে কোচবিহাৰ অঞ্চলত মহাপুৰুষ দুজনাই জীৱনৰ শেষ সময়ছোৱা অতিবাহিত কৰা সময়ৰ ইতিহাস পুনৰুজ্জীৱিত কৰাৰ লক্ষ্য আগত ৰাখি নতুন প্ৰজন্মৰ যুৱক-যুৱতীক সত্ৰীয়া সংস্কৃতিৰ অনুপম সৃষ্টি বৰগীত, সত্ৰীয়া নৃত্য, নাম-প্ৰসংগ আদি অনুশীলন কৰাৰ বাবে আগবাঢ়ি অহা কাৰ্যই মহাপুৰুষ দুগৰাকীৰ আদৰ্শক বিশ্বজনীন কৰাৰ বাবে এক সুস্থ পৰিৱেশৰ সূচনা কৰিব বুলি মধুপুৰ সত্ৰ সমিতিয়ে আশা প্ৰকাশ কৰিছে। এই ক্ষেত্ৰত সত্ৰ সমিতিয়ে কেতবোৰ অভিলাসী আঁচনি অসম চৰকাৰৰ সহযোগত ৰূপায়ণ কৰাৰ বাবে এক বিস্তৃত পৰিকল্পনা গ্ৰহণ কৰিছে।

মহাপুৰুষ মাধৱদেৱৰ বন্দনাৰে মুখৰ মাজুলীৰ সত্ৰানুষ্ঠানৰ লগতে দুশৰো অধিক নামঘৰ ঃ ন-ধেমালি, বৰধেমালি, ওজা, দিনভাওনা, যাত্ৰাঘোষা, চৰিত পাঠেৰে মুখৰ শ্ৰীশ্ৰী উত্তৰ কমলাবাৰী সত্ৰ

দৈনন্দিন বাৰ্তাৰ সেৱা, মাজুলী ঃ দাস্য ভক্তিৰ বিৰল নিদৰ্শন দাঙি ধৰা বঢ়াৰ পো খ্যাত মহাপুৰষ শ্ৰীশ্ৰী মাধৱদেৱৰ ৪২৬ সংখ্যক তিৰোভাৰ তিথি উপলক্ষে আজি মাজুলীৰ সত্ৰসমূহৰ লগত প্ৰায় দুশৰো অধিক নামঘৰত নাম-প্ৰসংগ, কীৰ্তন-ঘোষা পাঠ, ভাওনা অনুষ্ঠিত হয়। মহাপুৰুষ শ্ৰীমন্ত শংকৰদেৱ আৰু তেওঁৰে প্ৰিয় শিষ্য মহাপুৰুষ মাধৱদেৱৰ জাতিৰ বাবে উৎসৰ্গিত অমূল্য সম্পদৰাজিৰ প্ৰচাৰ, প্ৰসাৰ আৰু সংৰক্ষণ তথা সংবৰ্ধনত প্ৰধান ভূমিকা বহন

কৰি অহা মাজুলীৰ সত্ৰ, বিশেষকৈ কমলাবৰীয়া থুলৰ সত্ৰসমূহে চাৰে পাঁচশ বছৰ ধৰি চাৰিদিনীয়াকৈ মহাপুৰুষ দুজনাৰ তিৰোভাৰ তিথি পালন কৰি উৎকৃষ্ট শ্ৰদ্ধাৰ নিদৰ্শন দাঙি ধৰিছে। প্ৰতি বছৰৰ দৰে শ্ৰীশ্ৰী মাধৱদেৱৰ তিৰোভাৰ তিথি এইবাৰো শ্ৰীশ্ৰী উত্তৰ কমলাবাৰী সত্ৰই চাৰিদিনীয়াকৈ পালন কৰে। চাৰিদিনীয়া কাৰ্যসূচীৰ ভিতৰত প্ৰথম দিনা চাউল ভোজনী, দ্বিতীয় দিনা থাপনি, আজি তৃতীয় দিনা মূল কীৰ্তন আৰু কাইলৈ চতুৰ্থ দিনা ভাঙনি। আজি তৃতীয় দিনা মূল কীৰ্তনৰ দিনটোত থলপুৰাতে গুৰু দুজনাৰ সৃষ্ট বৰগীতসমূহ পুৰাগীত হিচাপে সত্ৰৰ নামলগোৱাসকলে পৰিৱেশন কৰি সমগ্ৰ সত্ৰীয়া পৰিৱেশ আধ্যাত্ম দৰ্শনেৰে বিধৌত কৰে। একেদৰে পুৱা গীতৰ পিছতে পুৱা ভটিমা, নামঘোষা, কীৰ্তন ঘোষা, গায়ন-বায়ন, বাহাৰ নৃত্য আদি পৰিৱেশন কৰি দিনৰ ১.৩০ বজাৰ পৰা সত্ৰৰ ভকত-বৈষ্ণৱসকলে দিনভাওনা 'পাৰিজাত হৰণ' নাটক পৰিৱেশন কৰে। সন্ধিয়া সত্ৰৰ বৃহৎ নামঘৰত দেৱবাদ্য ডবা-কাঁহ-শংখ বজোৱাৰ লগে লগে সত্ৰৰ বৈষ্ণৱসকলে গুৰুভটিমাৰ পৰা গুণমালালৈকে পৰিৱেশন কৰে। ইয়াৰ পিছতে ন-ধেমালি, নামপ্ৰসংগ কৰে। ৰাতি ১২ বজাৰ পিছত ওজা আৰু বৰধেমালি আৰম্ভ কৰি পুৱালৈকে পৰিৱেশন কৰে। কাইলৈ পুৱা প্ৰসংগ কীৰ্তন কৰি সামৰণিত যাত্ৰাঘোষা গাই দিনৰ ২ বজালৈকে মহাপুৰুষ মাধৱদেৱৰ চৰিত পাঠ কৰিব। শ্ৰীশ্ৰী উত্তৰ কমলাবাৰী সত্ৰৰ উপৰিও গড়মূৰ সত্ৰ, বেঙেনাআটী সত্ৰ, বিহিমপুৰ সত্ৰ, চামগুৰি সত্ৰ, আদি বিহিমপুৰ, আদি এলেঙী, টকৌবাৰী, পুনীয়া সত্ৰ, বেলগুৰি থান, চুপহা সত্ৰ, আঁহতগুৰি সত্ৰ, শেনচোৱাৰ যুৱীয়া নামঘৰ, ঔৱা সত্ৰ, আধাৰ মাহৰা সত্ৰ আদিতো পৰম্পৰা অনুসৰি গুৰুজনাৰ তিৰোভাৰ তিথি পালন কৰে। মাধৱদেৱৰ তিথি উপলক্ষে গড়মূৰ সত্ৰত পুৱা প্ৰসংগৰ লগতে ভাগৱত পাঠ, বিয়লি আইসকলৰ নাম আৰু ৰাতি যুৱ বৈষ্ণৱসকলে নাম পৰিৱেশন কৰে। ইফালে, সত্ৰসমূহৰ উপৰিও মাজুলীৰ গ্ৰামাঞ্চলৰ প্ৰায় দুশৰো অধিক

নামঘৰত আজি পুৱাৰে পৰা বিভিন্ন কাৰ্যসূচীৰে গুৰুজনাৰ তিৰোভাৰ তিথি পালন কৰি অসমীয়া জাতীয় জীৱন সমৃদ্ধ কৰি থৈ যোৱা গুৰুজনাৰ অমৰ সৃষ্টিৰাজি স্মৰণ তথা গুণানুকীৰ্তনেৰে মাজুলীৰ চৌদিশ মুখৰ কৰি তোলে। ইয়াৰ লগতে বিভিন্ন শিক্ষানুষ্ঠান, অনুষ্ঠান-প্ৰতিষ্ঠান, সংঘ, আদিতো দিনজোৰা কাৰ্যসূচীৰে নাম প্ৰসংগ, গুৰুজনাৰ সৃষ্টিৰাজিৰ ওপৰত বক্তৃতা, বিভিন্ন প্ৰতিযোগিতা আদি অনুষ্ঠিত কৰে।

বৰপেটা সত্ৰত মহাপুৰুষ মাধৱদেৱৰ ৪২৬তম তিৰোভাৰ তিথি পালন

দৈনন্দিন বাৰ্তাৰ সেৱা, বৰপেটা ঃ সমগ্ৰ ৰাজ্যৰ লগতে তিনি ৰাজ্যৰ বন্দনীয় থান বৰপেটা সত্ৰত মহাপুৰুষ মাধৱদেৱৰ ৪২৬ সংখ্যক তিৰোভাৰ তিথি দিনটোজোৰা কাৰ্য্যসূচীৰে পালন কৰা হয়। পুৱা হৰিনামেৰে মুখৰ হয় বৰপেটা সত্ৰৰ চৌপাশ। মহাপুৰুষ মাধৱদেৱৰ তিৰোভাৰ তিথি সত্ৰীয়া ৰীতি-নীতি পৰম্পৰা অনুসৰি পালন কৰা হয়। বৰপেটা সত্ৰই মহাপুৰুষ শংকৰদেৱ, মহাপুৰুষ মাধৱদেৱ আৰু বৰপেটা সত্ৰৰ প্ৰথম সত্ৰাধিকাৰ মথুৰা দাস বুঢ়া আতাৰ তিৰোভাৰ তিথি পালন কৰি আহিছে। তিথিৰ দিনটোৰ পৰা দহ দিন পূৰ্বে মহাপুৰুষ মাধৱদেৱৰ তিৰোভাৰ তিথি স্থাপন কৰা হয়। যথেষ্টসংখ্যক ভক্তিপ্ৰাণ ৰাইজৰ সমাগমৰ লগতে দুটা বছৰে কোৰোনা পৰিস্থিতিৰ বাবে প্ৰসাদ বিতৰণৰ পৰা বিৰত আছিল। এইবাৰ প্ৰসাদ বিতৰণৰ কাৰ্যসূচী লোৱা হয়। ইয়াৰ পিছত আবেলি পৰত থুল দাক্ষিণহাটীবাসী ৰাইজে সত্ৰত নাম-কীৰ্তন কৰি কৰভাৰ প্ৰদান কৰে। নিশা সত্ৰৰ কৰাপাতৰ সন্মুখত এখন ভাওনা মঞ্চস্থ কৰা হয়।

বটদ্ৰৱা থানত মহাপুৰুষ মাধৱদেৱৰ তিৰোভাৰ তিথি পালন

দৈনন্দিন বাৰ্তাৰ সেৱা, বটদ্ৰৱা ঃ 'হৰি ভকতিৰ পাতিলন্ত হাট-শংকৰ জগত জুৰি-ৰাম নাম বেসায়া জগতে-চলয় বৈকুণ্ঠ পুৰি'-যি ঠাইত মাধৱদেৱে ভাদ মাহৰ কৃষ্ণা পঞ্চমী তিথিত আৱিৰ্ভাৱ হৈ শংকৰদেৱৰ নাম-ধৰ্ম প্ৰচাৰ কৰি অসমীয়া জাতিৰ এনাজৰী বান্ধোন অতি কটকটীয়া কৰি ৰাখিছিল। অসমীয়া জাতীয় জনক তথা নৱ-বৈষ্ণৱ ধৰ্মৰ প্ৰৱৰ্তক শংকৰদেৱৰ জন্মস্থান বটদ্ৰৱা থানতো তেৰাৰ প্ৰিয় শিষ্য মাধৱদেৱৰ তিৰোভাৰ তিথিভাগি অতি উলহ-

মালাহৰে পালন কৰা পৰিলক্ষিত হয়। কালি গন্ধ গোৱাৰ পিছতেই উষা কীৰ্তন কৰিব লাগে। মাধৱদেৱৰ তিথি উপলক্ষে আজি পুৱা তাল কোবোৱা প্ৰসংগ, মঞ্জিৰা নামৰ পিছতেই আইসকলৰ পুৱা নাম-প্ৰসংগ কৰা হয়। দুপৰীয়া কীৰ্তন ঘৰত নাম-প্ৰসংগ কৰা হয়। পুৱাৰে পৰা বিয়লিলৈকে নাম-কীৰ্তন কৰাৰ বাবে সহস্ৰাধিক ভক্তৰ সমাগম হয়। পুৱাৰ ভাগত খোজ কাঢ়ি, চাইকেল নাইবা গাড়ীৰে বহু লোকে বটদ্ৰৱা থানত ভিৰ কৰা পৰিলক্ষিত হয়। উল্লেখ্য যে প্ৰতিগৰাকী ভক্তিপ্ৰাণ ৰাইজে তেল, ধূপ, নৈবেদ্য আগবঢ়াই প্ৰভুৰ সেৱা পাবলৈ পুৱাৰে পৰা দুপৰীয়ালৈ ভিৰ কৰেহি। অসমৰ আন আন বৈষ্ণৱ সত্ৰসমূহৰ লগতে জগত গুৰু শ্ৰীমন্ত শংকৰদেৱৰ জন্মস্থানত গায়নৰ গীত ৰাগ, বায়নৰ খোলৰ চাপৰ, আইসকলৰ নামৰ মাজেৰে সৰ্বমুঠ ওঠৰতা বিশেষ প্ৰসংগৰে পৰম্পৰাগতভাৱে চলি অহা ভাদ মাহত নাম গোৱা হয়। প্ৰতিদিনে পুৱা ৪ বজাত তাল কোবোৱা প্ৰসংগৰ পৰা আৰম্ভ কৰি নিশা ৮ বজাত শেষপাল গাই সামৰণি মাৰে। শাওণ আৰু ভাদ মাহৰ দোমাহিৰ দিনা দুপৰীয়া ভাদ মাহৰ নাম ৰখা উৎসৱ আৰম্ভ হয়। গোটেই বছৰটো শ্ৰীশ্ৰী বটদ্ৰৱা থানত ১৪ প্ৰসংগ নাম-কীৰ্তন হয় যদিও ভাদ মাহটোত আৰু চাৰি প্ৰসংগ কৰি মুঠতে ১৮ প্ৰসংগ নাম-কীৰ্তন কৰা হয়। সমগ্ৰ বটদ্ৰৱাবাসীৰ এই পৱিত্ৰ ভাদ মাহতেই প্ৰতিজন ভক্তিপ্ৰাণৰ মনত সঞ্চাৰিত হয় অফুৰন্ত ভক্তি ৰসৰ অনুপম তৃপ্তি। মাহটোৰ প্ৰতিটো দিনেই দুই সত্ৰৰ আইসকল, ভক্তসকলে পৰম্পৰাগত আচাৰ-ৰীতিৰে হৰিনাম, কীৰ্তন কৰি মুখৰ কৰে বটদ্ৰৱা থানৰ চৌদিশ। মাধৱদেৱৰ তিৰোভাৰ তিথিতো গুৰু কীৰ্তনৰ লেখিয়াকৈ বটদ্ৰৱা থানতো বাহাৰ গোৱা হয় আৰু ৰামধেমালি পৰিৱেশন কৰা হয়। আৰু নিশালৈ 'দধি মথন' ভাওনা অনুষ্ঠিত হ'ব। উল্লেখ কৰিব পাৰি যে আজিৰ এই পৱিত্ৰ দিনটোতে নগাঁও জিলাৰ ধিং, বালিসএ, ৰাইদংগীয়া, কুঁজীসত্ৰ, জাজৰি, হাটীচোং, নসত্ৰ, জুৰীয়া আদিৰ লগতে তেজপুৰ, মৰিগাঁও, গুৱাহাটী আদিৰ পৰাও ভক্তিপ্ৰাণ ৰাইজ বটদ্ৰৱা থানলৈ আহি তেল, ধূপ, শৰাই

আগবঢ়াই সেৱা লয়হি। ভাদ মাহৰ বাবে বটদ্ৰৱা থান চৌহদ সজাই-পৰাই তুলিছিল থান পৰিচালনা সমিতিয়ে। এই ভাদ মাহত বটদ্ৰৱাৰ দুয়োখন সত্ৰৰ ভকত-বৈষ্ণৱসকলে এপোৱা তেল, পাঁচ কিলোগ্ৰাম চাউল আৰু দহ টকা নাইবা এশ ত্ৰিশ টকা বৰঙণি দিয়াটো এক পৰম্পৰা মাথোঁ। অৱশ্যে মাধৱদেৱৰ এই তিৰোভাৱ তিথি উপলক্ষে অগণন ভকতৰ সমাগমেৰে উদুলি-মুদুলি হৈ পৰে বটদ্ৰৱা থান।

মহাপুৰুষ মাধৱদেৱৰ তিৰোভাৰ তিথিত উত্তৰ গুৱাহাটী, চাংসাৰিৰ নামঘৰে নামঘৰে মুখৰ হ'ল হৰিনাম ধ্বনিত

দৈনন্দিন বাৰ্তাৰ সেৱা, চাংসাৰি ঃ অসমীয়া জাতিৰ জনক শংকৰদেৱৰ প্ৰিয় শিষ্য মাধৱদেৱৰ তিৰোভাৰ তিথি উপলক্ষে আজি ৰাজ্যৰ বিভিন্ন প্ৰান্তৰ লগতে উত্তৰ গুৱাহাটী, চাংসাৰি আদি বিভিন্ন অঞ্চলৰ নামঘৰসমূহ হৰিনামৰ ধ্বনিৰে মুখৰ হৈ উঠিল। আজি উত্তৰ গুৱাহাটী শংকৰদেৱৰ শিশু নিকেতনৰ প্ৰাৰ্থনাগৃহত ধূপ-দীপ নৈবেদ্য আগবঢ়াই অনুষ্ঠানৰ শুভাৰম্ভ কৰে পৰিচালনা সমিতিৰ সম্পাদক মুকুটেশ্বৰ গোস্বামী, প্ৰধান আচাৰ্য উৎপল তালুকদাৰ আৰু উপ-প্ৰধান আচাৰ্য জগদীশ শৰ্মাই। বিশিষ্ট সংগীত শিল্পী আচাৰ্যা মণিকা মুদৈয়ে আঁত ধৰা ভক্তিমূলক সাংস্কৃতিক অনুষ্ঠানত নিকেতনৰ ছাত্ৰ- ছাত্ৰীসকলে মাধৱদেৱ বিৰচিত বৰগীত পৰিৱেশন কৰাৰ লগতে মহাপুৰুষজনাৰ কৰ্মজীৱনৰ ওপৰত আলোকপাত কৰি সশ্ৰদ্ধ প্ৰণিপাত জনায়। ইয়াৰ উপৰিও মহাপুৰুষৰজনাৰ তিথি উপলক্ষে নামঘৰসমূহত পুৱাৰে পৰা নাম প্ৰসংগৰ আয়োজন চলিল। উত্তৰ গুৱাহাটীৰ ৰজাদুৱাৰ নামঘৰ, দিহিং সত্ৰ , মাজগাঁও, মনিকৰ্ণেশ্বৰ, আমিনগাঁও, চাংসাৰি অঞ্চলৰো প্ৰতিটো নামঘৰত চলিল গুৰু বন্দনা। নাম প্ৰসংগ, ধৰ্মালোচনাৰে জাতিৰ অন্যতম কাণ্ডাৰী মাধৱদেৱক সুঁৱৰিলে। উত্তৰ গুৱাহাটীৰ শংকৰী সমাজে সন্ধিয়া প্ৰতিটো নামঘৰতে নাম প্ৰসংগৰ আয়োজন কৰিছে বুলি উদ্যোক্তাসকলে জানিবলৈ দিছে।

৫ ৰাজ্যৰ ১৭ জনগোষ্ঠী আৰু ৫টা উপ-জাতিক জনজাতিৰ মৰ্যাদা, অসমৰ এটাও নাই

প্ৰথম পৃষ্ঠাৰ পৰা... অমীমাংসিত হৈয়েই ৰৈছে। ইয়াৰ মাজতে শেহতীয়াকৈ ৫ ৰাজ্যৰ ১৭ জনগোষ্ঠী আৰু ৫টা উপ-জাতিক জনজাতিৰ মৰ্যাদা। ছত্তীশগড়, হিমাচল প্ৰদেশ, কৰ্ণাটক, তামিলনাড়ু, উত্তৰ প্ৰদেশৰ বহু জনগোষ্ঠীক জনজাতিৰ মৰ্যাদা। হিমাচল প্ৰদেশৰ চিৰমূৰ জিলাৰ হাট্ৰী জনগোষ্ঠীয়ে ১৯৬৭ৰ পৰাই জনজাতিৰ মৰ্যাদাৰ বাবে দাবী কৰিছিল। জনগোষ্ঠীটোৰ জনসংখ্যা প্ৰায় ৩ লাখ। সংবিধানৰ অনুসূচিত জনজাতি আদেশ, ১৯৫০ সংশোধন কৰি জনগোষ্ঠীকেইটাক জনজাতিৰ মৰ্যাদা দিবলৈ সংসদত বিধেয়ক উত্থাপন কৰা হ'ব। পাঁচখন ৰাজ্যৰ কে'বাটাও জনগোষ্ঠীক দিয়া হৈছে জনজাতিৰ মৰ্যাদা। তামিলনাড়ুৰ নাৰীকুৰাভাৰ, কৰ্ণাটকৰ বেট্টা—কুৰুবা জনগোষ্ঠীক জনজাতিৰ মৰ্যাদা। ছত্তীশগড়ৰ ব্ৰিজিয়া জনগোষ্ঠীক জনজাতিৰ মৰ্যাদা। ছত্তীশগড়ৰ আন ১১টা জনগোষ্ঠীকো জনজাতিৰ মৰ্যাদা দিয়া হৈছে। তামিলনাড়ুৰ কুৰীভিক্কাৰাম জনগোষ্ঠী, উত্তৰ প্ৰদেশৰ গোণ্ড জনগোষ্ঠী আৰু ৫ উপ-জাতিক জনজাতিৰ মৰ্যাদা প্ৰদান। কিন্তু অসমৰ ৬ জনগোষ্ঠীৰ ভিতৰেৰে কোনো এটাই নাই এই প্ৰস্তাৱত। আহোম, মৰাণ, মটক, চুতীয়া, কোচ-ৰাজবংশী, চাহ জনগোষ্ঠী বঞ্চিত হ'ল এই তালিকাৰ পৰা। পুনৰ প্ৰতাৰিত হ'ল জনজাতিৰ মৰ্যাদা দাবী কৰি অহা অসমৰ ৬ প্ৰধান জনগোষ্ঠী। কেন্দ্ৰীয় চৰকাৰৰ হঠকাৰী সিদ্ধান্তৰ বাবে বঞ্চিত হ'ল মৰাণ, মটক, আহোম, চুতীয়া, কোচ-ৰাজবংশী আৰু চাহ জনগোষ্ঠীৰ লোক। কে'বাদশক ধৰি জনজাতিৰ মৰ্যাদা দাবী কৰি অহাৰ পিছতো অসমৰ এই ৬ জনগোষ্ঠীয়ে আজি পৰ্যন্ত লাভ নকৰিলে জনজাতিৰ মৰ্যাদা। বিজেপিৰ চৰকাৰ আহিলেই ৬ জনগোষ্ঠীক জনজাতিৰ মৰ্যাদা প্ৰদান কৰিব বুলি ঘোষণা কৰা প্ৰধানমন্ত্ৰী নৰেন্দ্ৰ মোদী, ৰাজনাথ সিং, অমিত শ্বাহকে ধৰি বিজেপি নেতৃত্বই এতিয়া বিষয়টোক লৈ মৌনতা অৱলম্বন কৰিছে। বুধবাৰৰ কেবিনেটত অসমৰ এটা জনগোষ্ঠীৰো নাম অন্তৰ্ভুক্ত নহ'ল জনজাতিৰ তালিকাত। ইয়াৰ পিছতে কেন্দ্ৰীয় চৰকাৰৰ বিৰুদ্ধে ক্ষোভিত হৈ পৰে অসমৰ ৬ জনগোষ্ঠী। বুধবাৰে কেন্দ্ৰীয় চৰকাৰৰ কেবিনেটে ৫খন ৰাজ্যৰ কে'বাটাও জনগোষ্ঠীক জনজাতিৰ মৰ্যাদা দিলে যদিও বাদ পৰিল অসমৰ ছয় জনগোষ্ঠী। আহোম, কোচ-ৰাজবংশী, মৰাণ, মটককে ধৰি অসমৰ ছয় জনগোষ্ঠীক জনজাতিকৰণৰ দাবী বছৰ বছৰ ধৰি কৰি আহিছে যদিও কেন্দ্ৰীয় চৰকাৰে পুনৰ প্ৰতাৰণা কৰাত শিৱসাগৰতো উঠিছে ক্ষোভৰ জোৱাৰ। শিৱসাগৰ ষ্টেচন চাৰিআলিত সদৌ টাই আহোম ছাত্ৰ সন্থাই, দৌলমুখ চাৰিআলিত টাই আহোম যুৱ পৰিষদে প্ৰধানমন্ত্ৰী আৰু মুখ্যমন্ত্ৰীৰ প্ৰতিকৃতি দাহ কৰি তীব্ৰ প্ৰতিবাদ সাব্যস্ত কৰে। প্ৰথমে আটাছুৰ শতাধিক কৰ্মী তথা বিষয়বৰীয়াই হাতে হাতে প্লে'কাৰ্ড লৈ কেন্দ্ৰীয় চৰকাৰ হায় হায়, জনজাতিকৰণৰ নামত প্ৰতাৰণা সহ্য কৰা নহ'ব আদি শ্ল'গান দি পৰিৱেশ উত্তাল কৰি তোলে। পিছত আৰক্ষী উপস্থিত হৈ পৰিস্থিতি নিয়ন্ত্ৰণ কৰে। ইপিনে, শিৱসাগৰৰ দৌলমুখ চাৰিআলিত প্ৰতিবাদ সাব্যস্ত কৰে টাই আহোম যুৱ পৰিষদে। পৰিষদৰ শতাধিক সদস্যই 'প্ৰধানমন্ত্ৰী নৰেন্দ্ৰ মোদীৰ প্ৰতিকৃতি দাহ কৰি কেন্দ্ৰীয় চৰকাৰৰ প্ৰতাৰণা সহ্য কৰা নহ'ব, বিশ্বাসঘাতক মোদী চৰকাৰ মুৰ্দাবাদ' শ্ল'গান দি পৰিস্থিতি উত্তপ্ত কৰি তোলে। প্ৰতিবাদী কাৰ্যসূচীত অংশগ্ৰহণ কৰি আটাছু আৰু টাইপাৰ নেতৃত্বই অহা লোকসভা আৰু বিধানসভা নিৰ্বাচনত বিজেপি চৰকাৰে ফল ভোগ কৰিব লাগিব বুলি সকীয়নি দিয়ে। ইপিনে, জনজাতিকৰণৰ নামত চৰম প্ৰতাৰণা কৰা বুলি ক্ষোভ প্ৰকাশ কৰিছে সদৌ টাই আহোম ছাত্ৰ সন্থা, টাই আহোম যুৱ পৰিষদৰ উপৰি কোচ-ৰাজবংশী ছাত্ৰ সন্থাই।

ছয় জনগোষ্ঠীৰ জনজাতিকৰণৰ দাবী আজিৰ দাবী নহয়, এই দাবী দীৰ্ঘদিনীয়া দাবী, এই দীৰ্ঘদিনীয়া দাবীটোক তেখেতে সন্মান কৰিবলৈ শিকক, মুখখন আছে বুলিয়ে যেতিয়াই তেতিয়াই যি তি কৈ দিয়াটো আমি কেতিয়াও সহ্য নকৰিম, কাৰণ অখিল গগৈ আমাৰ অভিভাৱক নহয়, মনোজ গগৈ

দৈনন্দিন বাৰ্তাৰ সেৱা, ধেমাজি ঃ ৰাইজৰ দলৰ সভাপতি তথা শিৱসাগৰ সদৰ সমষ্টিৰ বিধায়ক অখিল গগৈৰ সংবাদ মেলৰ পিছতে জাঙুৰ খাই উঠি

উভতি ধৰিলে সদৌ টাই আহোম ছাত্ৰ সন্থাৰ যুটীয়া সম্পাদক মনোজ গগৈয়ে। তেওঁ কয় যে ছয় জনগোষ্ঠীৰ জনজাতিকৰণৰ যি দাবী এই দাবী আজিৰ দাবী নহয়, এই দাবী দীৰ্ঘদিনীয়া দাবী। এই দীৰ্ঘদিনৰ দাবীক তেওঁ সন্মান কৰিবলৈ শিকক। মুখখন আছে বুলিয়েই যেতিয়া-তেতিয়াই যি তি কৈ দিয়াটো আমি কেতিয়াও সহ্য নকৰিম। কাৰণ অখিল গগৈ আমাৰ অভিভাৱক নহয়। মনোজ গগৈয়ে উল্লেখ কৰে যে শিৱসাগৰ সমষ্টিৰ বিধায়ক অখিল গগৈয়ে সংবাদ মেলত টাই আহোমকে ধৰি অসমৰ ছয় জনগোষ্ঠীক আঙুলি উঠাইছে তাক তীব্ৰ ভাষাৰে গৰিহণা দিয়ে। গগৈয়ে কৈছে যে দিল্লীলৈ গৈ পঞ্চাশটা মানুহে জনজাতিকৰণৰ দাবী উত্থাপন কৰিলেই ছয় জনগোষ্ঠীৰ দাবী পূৰণ হ'ব নেকি ? কিন্তু আমি পঞ্চাশজন, যাঠিজন, এশ-দুশ যি দিল্লীলৈ যাওঁ আমি অসমৰ ছয় জনগোষ্ঠীৰ প্ৰতিনিধিত্ব কৰি যাওঁ। এইসকল লোকে আমি দিল্লীক জনাব বিচাৰোঁ, কেন্দ্ৰীয় চাকাৰক জনাব বিচাৰোঁ আমাৰ দাবীৰ বিষয়ে। তেওঁ পাহৰি যোৱাটো উচিত নহয় যে অসমত যিদৰে গণতান্ত্ৰিকভাৱে আমি আন্দোলন কৰিব লাগে, যিদৰে আমি গণ সমাৱেশ পাতিব লাগে, গণ সমাবোহ পাতিছোঁ, যিদৰে ৰাজনৈতিক অভিৱৰ্তন পাতিছোঁ, সেইবিলাকে আমি অসম চৰকাৰক বিবুধিত পেলাই, অসম চৰকাৰক আমাৰ দাবী পূৰণ কৰিবলৈ আমি বাধ্যত পেলাবলৈ উঠিপৰি লাগিছোঁ। মনোজ গগৈয়ে আৰু কয় যে অখিল গগৈয়ে ছয় জনগোষ্ঠীক জনজাতিকৰণৰ বাবে বিধানসভাত এবাৰো এযাৰ মাতিছিলনে? কাৰণ অখিল গগৈয়ে আহোম জনগোষ্ঠীৰ পৰা বিধানসভালৈ গৈছে, সেই অখিল গগৈয়ে আহোমৰ কাৰণে বিধানসভাত জনজাতিকৰণৰ বাবে এবাৰো এটা প্ৰশ্ন উত্থাপন নকৰিলে। যিজনে জনগোষ্ঠীটোৰ প্ৰতি অকণো চিন্তা নকৰে সেইজনে জনগোষ্ঠীটোৰ নেতৃবৃন্দক আঙুলি উঠোৱাটোক আমি কেতিয়াও মানি ল'ব নোৱাৰোঁ আৰু এনে মন্তব্যৰ পৰা বিৰত থাকিবলৈ সকীয়াই দিয়ে।

অসমৰ ছয় জনগোষ্ঠীক জনজাতিকৰণত ব্যৰ্থ মুখ্যমন্ত্ৰী হিমন্ত বিশ্ব শৰ্মা ঃ ধাৰাবাহিক আন্দোলন ঘোষণা সদৌ অসম চুতীয়া ছাত্ৰ সন্থাৰ

দৈনন্দিন বাৰ্তাৰ সেৱা ঃ অসমৰ অন্যতম ভূমিপুত্ৰ চুতীয়া জনগোষ্ঠীৰ লগতে অসমৰ পাঁচ জনগোষ্ঠীয়ে দীৰ্ঘদিন ধৰি জনজাতিকৰণৰ দাবীত বিভিন্ন ধৰণৰ কাৰ্যসূচী ৰূপায়ণ কৰি অহাৰ পাছতো আজিপৰ্যন্ত উক্ত ছয় জনগোষ্ঠীৰ জনজাতিৰ মৰ্যাদা প্ৰদান নকৰাত সদৌ অসম চুতীয়া ছাত্ৰ সন্থাই তীব্ৰ গৰিহণা দিয়াৰ লগতে ক্ষোভ প্ৰকাশ কৰে। এক প্ৰেছ বিবৃতিত সদৌ অসম চুতীয়া ছাত্ৰ সন্থাৰ কেন্দ্ৰীয় মুখ্য উপদেষ্টা ক্ষীৰোদ শইকীয়া, সভাপতি মহেন বৰা, সাধাৰণ সম্পাদক ৰাজু চুতীয়াই অতি ক্ষোভ প্ৰকাশ কৰি কয় যে ভাৰতৰ সকলোতকৈ জনপ্ৰিয় মুখ্যমন্ত্ৰী হিচাপে প্ৰচাৰিত ড° হিমন্ত বিশ্ব শৰ্মাই ছয়

জনগোষ্ঠীক জনজাতিকৰণ কৰিব নোৱাৰাৰ ক্ষেত্ৰত যি দুৰ্বলতা প্ৰকাশ কৰিলে ই অতি লজ্জিত কথা। বাৰম্বাৰ দাবী আৰু আন্দোলন কৰিও ছয় জনগোষ্ঠীৰ জনজাতিকৰণ প্ৰক্ৰিয়া আগ নাবাঢ়িল, অন্যথা ভাৰতৰ পাঁচ ৰাজ্যত ১২টা জনগোষ্ঠীয়ে যি মৰ্যাদা লাভ কৰিলে সেই ক্ষেত্ৰত অসমৰ মুখ্যমন্ত্ৰী অতি দুৰ্বল। অসমৰ ছয় জনগোষ্ঠীৰ জনজাতিৰ মৰ্যাদা পোৱাৰ সকলোবোৰ বৈশিষ্ট্য থকাৰ পাছতো নৰেন্দ্ৰ মোদী নেতৃত্বধীন চৰকাৰখনে জনজাতিকৰণ নিদিয়াটো অতি দুৰ্ভাগজনক। বিবৃতিত নেতাত্ৰয়ে চুতীয়া জনগোষ্ঠীক জনজাতিকৰণৰ দাবীত অহা ২১ ছেপ্টেম্বৰত প্ৰতিখন জিলা সদৰত ২ ঘন্টীয়া অৱস্থান ধৰ্মঘট আৰু ২৫ ছেপ্টেম্বৰত জোঁৰ সমদল ঘোষণা কৰে।

ছয় জনগোষ্ঠীক জনজাতিকৰণৰ দাবীত নাজিৰাত প্ৰধানমন্ত্ৰী-মুখ্যমন্ত্ৰীৰ প্ৰতিকৃতি দাহ আটাছুৰ

দৈনন্দিন বাৰ্তাৰ সেৱা, নাজিৰা ঃ কেন্দ্ৰীয় চৰকাৰে আহোমকে ধৰি অসমৰ ছয় জনগোষ্ঠীক জনজাতিৰ স্বীকৃতি নিদি ভাৰতৰ কে'বাটাও জনগোষ্ঠীক কেন্দ্ৰীয় কেবিনেটে জনজাতিৰ মৰ্যাদা প্ৰদান কৰাত ক্ষুব্ধ হৈ পৰিছে উজনি অসমৰ টাই আহোম ছাত্ৰ সন্থা, আটাছু। আজি নাজিৰা নগৰত আটাছুৰ শতাধিক কৰ্মী উপস্থিত হৈ আহোমকে ধৰি ছয় জনগোষ্ঠীক জন

প্ৰথম পৃষ্ঠাৰ পৰা—

২৭ ছেপ্টেম্বৰৰ পৰা ৪৮

গা কৰি উঠা অনা-অসমীয়া লবীৰ মইমতালি আৰু প্ৰতিষ্ঠানটোৰ অসম বিৰোধী স্থিতিৰ বিৰুদ্ধে পুনৰ সোচ্চাৰ হৈ উঠিছে সদৌ শিৱসাগৰ জিলা ছাত্ৰ সন্থা। উল্লেখযোগ্য যে অ'এনজিচিৰ থলুৱা বিৰোধী নীতিৰ বিৰুদ্ধে বিগত সময়ত আছুকে ধৰি বিভিন্ন দল সংগঠনে অভিযোগ উত্থাপন কৰাৰ উপৰি ভিন্ন প্ৰতিবাদী কাৰ্যসূচী ৰূপায়ন কৰি আহিছে। এই সন্দৰ্ভত অ'এনজিচি কৰ্তৃপক্ষৰ উদাসীন আৰু আওকণীয়া মনোভাৱৰ বাবেই প্ৰতিষ্ঠানটো দল-সংগঠনৰ প্ৰতিবাদৰ সন্মুখীন হ'বলগা পৰিস্থিতিৰ সৃষ্টি হৈ আহিছে। অ'এনজিচিৰ একাংশ বহিৰাগত বিষয়াৰ মইমতালি আৰু অসম বিৰোধী ষড়যন্ত্ৰৰ বাবেই অসম সম্পদৰ খনন উৎপাদন প্ৰক্ৰিয়াও প্ৰভাৱান্বিত হৈছে। যাৰ ফলত অ'এনজিচি অসম সম্পদ বৰ্তমান লোকচানৰ সন্মুখীন হ'ব লগাত পৰা বুলিও অভিযোগ উত্থাপন কৰিছে শিৱসাগৰ জিলা ছাত্ৰ সন্থাই। আজি সদৌ শিৱসাগৰ জিলা ছাত্ৰ সন্থাৰ সভাপতি মানৱ হাজৰিকা আৰু সাধাৰণ সম্পাদক দীপাংকৰ শইকীয়াই বাতৰি কাকতলৈ প্ৰেৰণ কৰা এক বিবৃতিত অ'এনজিচিৰ কৰ্তৃপক্ষৰ অসম বিৰোধী স্থিতিৰ বিৰুদ্ধে অহা ২৭ চেপ্তেম্বৰৰ পৰা ৪৮ ঘন্টীয়া অ'এনজিচি বন্ধ কাৰ্যসূচী ঘোষণা কৰিছে। এই সন্দৰ্ভত স্থিতি স্পষ্ট কৰি আছু নেতাদ্বয়ে উল্লেখ কৰে যে কোভিড-১৯ সৃষ্ট মহামাৰীৰ সময়তে আছুৱে অ'এনজিচিক অসম সম্পদৰ খনন, উৎপাদন এলেকাৰ চৰকাৰী খণ্ডৰ চিকিৎসালয়ত আই.চি.ইউ বেড প্ৰদানৰ ব্যৱস্থা কৰা, অ'এনজিচি অসম সম্পদত স্নাতক প্ৰশিক্ষিত কৰ্মচাৰী নিয়োগৰ বাবে অসমৰ অভিযান্ত্ৰিক শিক্ষা প্ৰতিষ্ঠান সমূহৰ পৰা থলুৱা যুৱক-যুৱতীক মকৰলৰ ব্যৱস্থা কৰিবৰ বাবে প্ৰতিবছৰে বিশেষ নিযুক্তি অভিযান অনুষ্ঠিত কৰা, অ'এনজিচি অসম সম্পদৰ উৎপাদন বৃদ্ধিৰ বাবে কি আসোঁৱাহে এই প্ৰক্ৰিয়াত স্থবিৰতা আনিছে তাৰ আভ্যন্তৰীণ পৰিচালনাৰে সমীক্ষাৰ ব্যৱস্থা কৰা, সম্পদৰ এলেকাধীন বিভিন্ন স্থানত সামাজিক,সাংস্কৃতিক দিশলৈ অ'এনজিচিয়ে সহযোগিতা আগবঢ়োৱা প্ৰক্ৰিয়া বন্ধ কৰা সিদ্ধান্ত বাতিল কৰা, আৰ্থসামাজিক উন্নয়ন আৰু নিবনুৱা শিক্ষাৰ্থীসকলৰ উপযোগী হোৱাকৈ বিশেষ পেকেজ ঘোষণা কৰা আদি পদক্ষেপ গ্ৰহণ কৰিবৰ বাবে আছুৱে উত্থাপন কৰা দাবী সন্দৰ্ভত অ'এনজিচি কৰ্তৃপক্ষই যোগাত্মক সহাঁৰি আগনবঢ়োৱাত আছু পুনৰ আন্দোলনমুখী হ'ব লগা হৈছে। উল্লেখ্য যে, যোৱা ১০ আগষ্টত অ'এনজিচি অসম সম্পদৰ নাজিৰাস্থিত মুখ্য কাৰ্যালয়ৰ সন্মুখত উপৰোক্ত দাবী সমূহ পূৰণ কৰিবৰ বাবে জিলা ছাত্ৰ সন্থাই এক প্ৰতিবাদী কাৰ্যসূচীৰ জৰিয়তে অ'এনজিচি অসম সম্পদৰ মুখ্য কাৰ্যবাহী সঞ্চালকলৈ এক স্মাৰক পত্ৰ প্ৰদান কৰি উক্ত দাবী সমূহৰ ক্ষেত্ৰত নিজা স্থিতি স্পষ্ট কৰিবৰ বাবে ১৫ দিনৰ সময় সীমা বান্ধি দিয়াৰ লগতে জিলা উপায়ুক্তৰ অধ্যক্ষতাত এক ত্ৰিপাক্ষিক বৈঠক অনুষ্ঠিত কৰাৰ দাবী উত্থাপন কৰিছিল। উক্ত দাবী সমূহৰ ক্ষেত্ৰত অ'এনজিচি কৰ্তৃপক্ষই আজি পৰ্যন্ত কোনো পদক্ষেপ গ্ৰহণ নকৰাত আছুৱে অ'এনজিচি বন্ধ কাৰ্যসূচীৰ দৰে কঠোৰ গণতান্ত্ৰিক আন্দোলনৰ কাৰ্যসূচী হাতত ল'বলৈ বাধ্য হৈছে বুলি জানিবলৈ দিছে। একেটা বিবৃতিতে সদৌ অসম ছাত্ৰ সন্থাৰ কেন্দ্ৰীয় কাৰ্যনিৰ্বাহক সমীৰণ ফুকনে কয় যে অ'এনজিচি অসম সম্পদৰ ভিতৰ চ'ৰাত গা কৰি উঠা অসম বিৰোধী লবীৰ ষড়যন্ত্ৰৰ ফলতে প্ৰতিষ্ঠানটিৰ কৰ্মসূচী সমূহ বিপথে পৰিচালিত হোৱা পৰিলক্ষিত হৈছে। এই কাৰ্য গ্ৰহণযোগ্য নহয়। অসমৰ সম্পদ আহৰণ কৰি লাভ অৰ্জন কৰিবলৈ সক্ষম হোৱা এনে এটি মহাৰত্ন প্ৰতিষ্ঠানৰ মইমতালি সহ্য কৰা নহ'ব। যি কোনো মূল্যৰ বিনিময়ত অসম আৰু অসমীয়া স্বাৰ্থ অ'এনজিচিত সুৰক্ষিত কৰি ৰাখিবৰ বাবে ছাত্ৰ সন্থা বদ্ধপৰিকৰ। সময় থাকোতে অ'এনজিচিয়ে নিজৰ নীতি সলনি নকৰিলে ইয়াতকৈ অধিক কঠোৰ গণতান্ত্ৰিক প্ৰতিবোধৰ সন্মুখীন হ'বলৈ সাজু হৈ থাকক।

উচ্চতৰ মাধ্যমিকত অনুত্তীৰ্ণই

অধ্যক্ষতাত অনুষ্ঠিত এক আলোচনাত অতি কৌশলেৰে একাংশ ব্যক্তিক ফাৰ্মাচিষ্টৰ পঞ্জীয়ন-পত্ৰ প্ৰদানৰ সিদ্ধান্ত গ্ৰহণ কৰিছিল। অৰ্থাৎ এনে বিষয়াই ভুৱা ফাৰ্মাচিষ্টৰ সৃষ্টিত লৈছিল আগভাগ। এয়াই অসম দেশৰ আজৰ কাণ্ড। এনেদৰে নিশাটোৰ ভিতৰত ভুৱা ফাৰ্মাচিষ্টৰ জন্ম দি মানৱ জীৱনৰ সৈতে হেতালি খেলিবলৈ অনুজ্ঞা-পত্ৰ দিয়াসকল আজি ধোৱা তুলসীৰ পাত হৈ আছে সমাজত। মন্ত্ৰী কেশৱ মহন্ত মহোদয় ইমানৰ পিছতো যদি ধৃতৰাষ্ট্ৰৰ ভূমিকা পালন কৰি থাকে অসমবাসীৰ বাবে দুৰ্ভাগ্যৰ বিষয় নিশ্চয় আন একো নহ'ব।

অমৃতকালত ভাৰতবৰ্ষ

উন্নয়নৰ গুজৰাট আৰ্হিৰ বিষয়ে বিশেষজ্ঞ, চৰকাৰৰ বিষয়ববীয়া, হিতাধিকাৰী, দলীয় কৰ্মীসকলৰ লগতে জনপ্ৰতিনিধিসকলৰ সৈতে বাৰ্তালাপ কৰে। কেন্দ্ৰীয় মন্ত্ৰীগৰাকীয়ে তেতিয়াৰ মুখ্যমন্ত্ৰী আৰু এতিয়াৰ প্ৰধানমন্ত্ৰী নৰেন্দ্ৰ মোদীৰ বলিষ্ঠ নেতৃত্বত সূচনা হোৱা উন্নয়নৰ গুজৰাট আৰ্হিৰ সন্দৰ্ভত আলোকপাত কৰি কয়— 'গুজৰাট দেশৰ উন্নয়নৰ সফল আৰ্হিৰ ভিতৰত এক অগ্ৰণী আৰ্হি, যিয়ে দেশবাসীক প্ৰগতিৰ ত্বৰান্বিত পথৰ সন্ধান দি আহিছে। কৃষি, যাতায়াত-যোগাযোগ, আন্তঃগাঁথনি, উৎপাদন, ব্যৱসায় কৰাৰ সহজতা, বন্দৰ, ৰে'ল, গ্ৰামোন্নয়ন আদি বিভিন্ন ক্ষেত্ৰত গুজৰাট দেশৰ অগ্ৰণী ৰাজ্য হিচাপে চিহ্নিত হৈছে। নৰেন্দ্ৰ মোদীয়ে মুখ্যমন্ত্ৰী হৈ থকা কালত গুজৰাটত যি উন্নয়নৰ নৱজাগৰণৰ সূচনা কৰিছিল, তাৰ নিৰৱচ্ছিন্ন ধাৰা অটুট আছে। কেৱল ভাৰতৰ বাবেই নহয়, বিশ্বৰ বাবেও গুজৰাট বিকাশৰ এক অন্যতম আকৰ্ষণীয় প্ৰাণকেন্দ্ৰ। গুজৰাট চৰকাৰে সৰ্বস্তৰৰ লোকৰ উন্নয়ন সাধনেৰে প্ৰগতিৰ দিশটোক শক্তিশালী কৰি এক নজিৰ সৃষ্টি কৰিবলৈ সক্ষম হৈছে। ভাৰতীয় জনতা পাৰ্টিৰ চৰকাৰৰ প্ৰতি গভীৰ আস্থা-বিশ্বাস প্ৰকট কৰি অকুণ্ঠ সমৰ্থন-সহযোগিতা আগবঢ়াই অহাৰ বাবে গুজৰাটৰ জনসাধাৰণক মই আন্তৰিক ধন্যবাদ জ্ঞাপন কৰিছোঁ। ভাৰতৰ অৰ্থনৈতিক অৱস্থাক শক্তিশালী কৰাত গুজৰাটৰ অৱদান অভূতপূৰ্ব। অনাগত দিনতো প্ৰধানমন্ত্ৰী নৰেন্দ্ৰ মোদীৰ মাৰ্গদৰ্শনমৰ্মে আগন্তুক অমৃতকালৰ ভিতৰত ভাৰতক এখন আত্মনিৰ্ভৰশীল দেশ হিচাপে গঢ়ি তোলাৰ দিশত গুজৰাটে দেশৰ অন্যান্য প্ৰান্তৰ সৈতে এক সবল ভূমিকা পালন কৰিব বুলি আমি নিশ্চিত। মই গুজৰাটৰ পৱম পূজনীয় জনতাৰ চৰণত সেৱা জনাই আহ্বান জনাও যে এনেদৰেই আমাক আশীৰ্বাদ আৰু মৰমেৰে উপচাই পেলাওক। কেন্দ্ৰীয় চৰকাৰ আৰু ৰাজ্য চৰকাৰৰ সন্মিলিত প্ৰচেষ্টাত গুজৰাট এনেকৈয়ে দেশৰ এখন অগ্ৰণী ৰাজ্যৰূপে জিলিকি থাকিব।' 'আনন্দ জিলাক কেন্দ্ৰ কৰি গঢ় লোৱা আমূলৰ সফলতাৰ কাহিনীয়ে দেশবাসীক উদ্বুদ্ধ কৰাৰ লগতে অসম তথা উত্তৰ-পূৰ্বাঞ্চলৰ লগতে দেশৰ চুকে-কোণে দুগ্ধ উৎপাদনক গতিশীলতা প্ৰদান কৰি কৃষকসকলক সাহস আৰু আত্মবিশ্বাস প্ৰদান কৰিছে। দেশত আমূলৰ দুগ্ধ আন্দোলন এক সফল আন্দোলন হিচাপে পৰিগণিত হৈছে। আজি আমূলৰ সফলতাৰ কাহিনীয়ে বিশ্বত ভাৰতবৰ্ষৰ ছবি সুন্দৰ ৰূপত প্ৰকাশ কৰাত সহায় কৰিছে। দেশৰ প্ৰধানমন্ত্ৰী নৰেন্দ্ৰ মোদীৰ কুশল নেতৃত্ব তথা মাৰ্গদৰ্শনৰ বাবেই এয়া সম্ভৱ হ'বলৈ পাইছে।' লোকসভা প্ৰবাস কাৰ্যক্ৰমৰ অংশ হিচাপে সোণোৱালে আজি আমূলৰ আনন্দ জিলাস্থিত উৎপাদন প্ৰকল্প চোহদ পৰিদৰ্শন কৰি এইদৰে মন্তব্য কৰে। তদুপৰি কেন্দ্ৰীয় মন্ত্ৰীগৰাকীয়ে আজি কয়— 'গুজৰাটত মোদীয়ে উপকূলীয় জাহাজ পৰিবহণ, সামুদ্ৰিক বাণিজ্য আৰু আভ্যন্তৰীণ জলপথসমূহৰ বিকাশৰ বাবে পূৰ্বতে দিয়া সবল নেতৃত্বৰ বাবেই আজি ইয়াত বহু বন্দৰ বিকশিত হৈ উঠিছে আৰু দেশৰ ৪০ শতাংশ কাৰ্গ' প্ৰক্ৰিয়াকৰণ গুজৰাটতে সম্পন্ন হৈছে। ইয়াৰ জৰিয়তে দেশৰ অৰ্থনৈতিক উন্নয়নো সম্ভৱপৰ হৈছে।' তেওঁ লগতে কয়, 'কেন্দ্ৰীয় বন্দৰ, জাহাজ পৰিবহণ আৰু জলপথ মন্ত্ৰালয়ে দেশৰ বিভিন্ন স্থানৰ বন্দৰসমূহৰ আধুনিকীকৰণৰ কামো ক্ষিপ্ৰতাৰে কৰি আছে। বন্দৰৰ যান্ত্ৰিকীকৰণ আৰু ডিজিটাইজেচনৰ কামো এইক্ষেত্ৰত বিশেষভাৱে উল্লেখনীয়। ইয়াৰ জৰিয়তে মাননীয় প্ৰধানমন্ত্ৰীৰ এক সপোন- 'সাগৰমালা'ত আধুনিকীকৰণ সম্ভৱ হৈছে, যাৰ ফলত বন্দৰসমূহৰ বহন ক্ষমতা আৰু কাৰ্গ' প্ৰক্ৰিয়াকৰণ পূৰ্বতকৈ অধিক বৃদ্ধি পাইছে। মোদীয়ে পূৰ্বতে আমাক নিৰ্দেশ দিছিল যে ২০২১-২২ চনত অৰ্থাৎ এবছৰৰ ভিতৰত ভাৰতৰ ৰপ্তানিৰ পৰিমাণ ৪০০ বিলিয়ন ইউ এছ ডলাৰলৈ বৃদ্ধি হ'ব লাগিব। এই লক্ষ্য প্ৰাপ্তিৰ বাবেই ভাৰত চৰকাৰৰ বিভিন্ন মন্ত্ৰালয়ৰ লগত জড়িত হৈ আমি নিৰৱচ্ছিন্নভাৱে কাম কৰিছোঁ আৰু দুমাহ পূৰ্বেই আমি ৪১৩ বিলিয়ন ইউ এছ ডলাৰৰ সীমা চুবলৈ সক্ষম হৈছোঁ। মোদীক তেখেতৰ এই দূৰদৰ্শী নেতৃত্বৰ বাবে বিশেষভাৱে ধন্যবাদ জ্ঞাপন কৰিছোঁ। তেওঁৰ অদম্য মনোবল আৰু বলিষ্ঠ নেতৃত্বৰ বাবেই আজি সমগ্ৰ দেশ জাগি উঠিছে আৰু আগন্তুক অমৃতকালতে আমাৰ দেশখন নিশ্চিতভাৱে আত্মনিৰ্ভৰ হৈ উঠিব।' তদুপৰি লোকসভা প্ৰবাস কাৰ্যসূচীৰ অংশ হিচাপে কেন্দ্ৰীয় মন্ত্ৰী সৰ্বানন্দ সোণোৱালে আজি আনন্দ জিলাৰ বিদ্যানগৰস্থিত বিজেপি দলৰ কাৰ্যালয় পৰিদৰ্শন কৰে, য'ত তেওঁ ৰাজ্যখনৰ বিকাশ আৰু সমৃদ্ধিক অধিক ত্বৰান্বিত কৰাৰ ক্ষেত্ৰত সমৰ্পিত সেৱা আগবঢ়াবলৈ দলীয় কাৰ্যকৰ্তাসকলক আহ্বান জনায়। কেন্দ্ৰীয় মন্ত্ৰীগৰাকীয়ে চৰকাৰী আঁচনিসমূহৰ হিতাধিকাৰীসকলৰ সৈতেও বাৰ্তালাপ কৰে আৰু ৰাজ্যখনৰ জনসাধাৰণৰ কল্যাণৰ বাবে চৰকাৰে গ্ৰহণ কৰা বিভিন্ন পদক্ষেপৰ বিষয়ে সজাগতা সৃষ্টি কৰিবলৈ দলীয় কাৰ্যকৰ্তাসকলৰ লগতে ৰাইজক আহ্বান জনায়। ৩৬ সংখ্যক ৰাষ্ট্ৰীয় ক্ৰীড়া প্ৰতিযোগিতাত অংশগ্ৰহণ কৰিবলগীয়া খেলুৱৈসকলৰ সৈতেও আজি সৰ্বানন্দ সোণোৱালে বাৰ্তালাপ কৰি আনন্দ জিচিইটি মহাবিদ্যালয় পৰিদৰ্শন কৰে। তেওঁ খেলুৱৈসকলক ৰাষ্ট্ৰ নিৰ্মাণ প্ৰক্ৰিয়াত তেওঁলোকৰ ক্ৰীড়া প্ৰদৰ্শনৰ জৰিয়তে অৱদান আগবঢ়াবলৈ আহ্বান জনায়। সৰ্বানন্দ সোণোৱালে আজিৰ দিনটোত ৰাষ্ট্ৰীয় স্বয়ংসেৱক সংঘৰ ভগ্নী সংগঠনৰ জ্যেষ্ঠ কাৰ্যকৰ্তাসকলৰ সৈতেও মত বিনিময় কৰে।

জনজাতিকৰণৰ দাবীত উত্তাল

চৰকাৰৰখনৰ কেন্দ্ৰীয় কেবিনেটে অসমৰ ছয় জনগোষ্ঠীক বঞ্চিত কৰি দেশৰ আন ৫ খন ৰাজ্যৰ ১২ টাকৈ জাতিক জনজাতিৰ মৰ্যদা প্ৰদান কৰাক লৈয়েই অসমৰ ছয় জনগোষ্ঠীৰ মাজত তীব্ৰ প্ৰতিক্ৰিয়াৰ সৃষ্টি হোৱাৰ লগতে কেন্দ্ৰীয় আৰু ৰাজ্য চৰকাৰৰ বিৰুদ্ধে প্ৰতিবামুখৰ হৈ পৰিছে। উল্লেখ্য, অসমৰ খিলঞ্জীয়া জনগোষ্ঠী ক্ৰমে মৰাণ, মটক, চুতীয়া, টাই আহোম, কোঁচ ৰাজবংশী আৰু চাহ জনজাতি সকলৰ জনজাতিকৰণ দাবী আজিৰ পৰা প্ৰায় তিনি দশক পূৰ্বৰ। বিগত সময়ত জনজাতিকৰণৰ বিষয়টোকলৈ এই ছয় জনগোষ্ঠীয়ে কেন্দ্ৰীয় আৰু ৰাজ্য চৰকাৰৰ বিৰুদ্ধে ধাৰাবাহিকভাৱে আন্দোলন চলাই আহিছিল যদিও জনজাতিৰ মৰ্যদা প্ৰদান কৰাৰ সময়ত কেন্দ্ৰীয় চৰকাৰে অতি চক্ৰান্তৰে অসমৰ ছয় জনগোষ্ঠীক বঞ্চিত কৰি ৰখাৰ আজি অভিযোগ উত্থাপন কৰিছে সদৌ টাই আহোম ছাত্ৰ সন্থা, টাই আহোম যুৱ পৰিষদ আৰু মটক যুৱ ছাত্ৰ সন্মিলনে। আজি শিৱসাগৰ নগৰৰ দ'লমুখ চাৰিআলিত আটাছু আৰু টাইপাই পৃথকভাৱে প্ৰতিবাদ সাৱ্যস্ত কৰাৰ লগতে মটক যুৱ ছাত্ৰ সন্মিলনীয়ে নগৰৰ ৩৭ নং ঘাইপথ দিচাংমুখ ডেকা বৰবৰুৱা চাৰিআলিত দেশৰ প্ৰধানমন্ত্ৰী নৰেন্দ্ৰ মোডী, গৃহমন্ত্ৰী অমিত শ্বাহ, জনজাতি পৰিত্ৰমা মন্ত্ৰী অৰ্জুন মুণ্ডা আৰু অসমৰ মুখ্যমন্ত্ৰী ড° হিমন্ত বিশ্ব শৰ্মাৰ প্ৰতিকৃতি দাহ কৰি প্ৰতিবাদ সাৱ্যস্ত কৰে। কেন্দ্ৰীয় চৰকাৰৰ কেবিনেটে অসমৰ ছয় জনগোষ্ঠীক জনজাতিকৰণ প্ৰক্ৰিয়াৰ পৰা আঁতৰত ৰাখি ৫ খন ৰাজ্যৰ ১২ টাকৈ জাতিক জনজাতিকৰণ প্ৰদান কৰাত ইয়াৰ তীব্ৰ বিৰোধীতাৰে আজি শিৱসাগৰ নগৰত প্ৰতিবাদ সাৱ্যস্ত কৰা টাই আহোম যুৱ পৰিষদৰ কেন্দ্ৰীয় সমিতিৰ নেতা দিগন্ত তামুলীয়ে সংগঠনৰ স্থিতি স্পষ্ট কৰি কয় যে- বিগত দুটাকৈ লোকসভা নিৰ্বাচন আৰু দুটাকৈ অসম বিধানসভা নিৰ্বাচনত বিজেপি শাসনলৈ আহিলে টাই আহোম জনগোষ্ঠীক জনজাতিকৰণ প্ৰদান কৰা হব বুলি প্ৰধানমন্ত্ৰী নৰেন্দ্ৰ মোডীকে ধৰি বিজেপিৰ কেন্দ্ৰীয় আৰু ৰাজ্যিক নেতৃত্বই প্ৰতিশ্ৰুতি প্ৰদান কৰিছিল। কিন্তু অতি দুভাগ্যজনকভাৱে বিজেপি অসমত দুবাৰকৈ শাসনলৈ অহাৰ পাছতেই বিজেপি দলটোৱে টাই আহোম সকলক জনজাতিকৰণ নকৰি বাৰে বাৰে প্ৰতাৰণা কৰি আহিছে। বিগত বৰ্যত অৰুণাচল প্ৰদেশৰ ৬ জনগোষ্ঠীক আৰু যোৱা কালি ৫ ৰাজ্যৰ ১২ জনগোষ্ঠীক কেন্দ্ৰীয় চৰকাৰে জনজাতিকৰণ প্ৰদান কৰিলে। কিন্তু অসমৰ খিলঞ্জীয়া জনগণৰ পক্ষত থকা বুলি ফটাঢোল কোবোৱা বিজেপি নেতৃত্বাধীন অসম চৰকাৰে টাই আহোম সকলক জনজাতিকৰণৰ ক্ষেত্ৰত কেন্দ্ৰীয় চৰকাৰক হেঁচা দিয়াৰ পৰিৱৰ্তে একাংশ জনজাতীয় সংগঠনৰ কান্ধত ভেজা দি বিষয়টো গভীৰ অনিশ্চয়তাৰ মাজলৈ ঠেলি দিছে। অসম চৰকাৰে সংৰক্ষণৰ সূত্ৰ গ্ৰহণ কৰি কেন্দ্ৰীয় চৰকাৰলৈ পঠাব লগীয়া মন্ত্ৰীগোটৰ প্ৰতিবেদন আজিকোপতি প্ৰেৰণ নকৰিলে। প্ৰতিশ্ৰুতি আৰু প্ৰতাৰণা বহুত হ'ল। এতিয়া আমাক কেৱল সমাধান লাগে। আমি চৰকাৰক সকীয়াই দিছো যে আগান্তুক ২০২৪ ৰ লোকসভা নিৰ্বাচনৰ আগে আগে যদি অসমৰ টাই আহোম সকলক জনজাতিকৰণ প্ৰদান নকৰে তেন্তে উজনিৰ এক অগ্নিগৰ্ভা পৰিস্থিতিৰ সৃষ্টি হ'ব। ইয়াৰ সমান্তৰালভাৱে লোকসভা নিৰ্বাচনত ইয়াৰ পৰা যি প্ৰভাৱ পৰিব ইয়াৰ বাবে বিজেপি চৰকাৰক সাজু থাকিবলৈ দিগন্ত তামুলীয়ে সকীয়াই দিয়ে। আটাছুৰ প্ৰতিবাদক নেতৃত্ব প্ৰদান কৰা কেন্দ্ৰীয় উপ-সভাপতি বসন্ত গগৈয়ে কয় যে- আজিৰ যি প্ৰতিবাদ আটাছুৰ তৰফৰ পৰা কৰা হৈছে এই প্ৰতিবাদ কেৱল জংগী আন্দোলনৰ এক আংশিক প্ৰতিবাদহে। আগন্তুক সময়ত সমগ্ৰ অসমত জনজাতিকৰণক লৈ আৰম্ভ হ'ব ব্যাপক আন্দোলন। এই আন্দোলনৰ মুখামুখী হবলৈ দেশৰ প্ৰধানমন্ত্ৰী নৰেন্দ্ৰ মোডী আৰু অসমৰ মুখ্যমন্ত্ৰী হিমন্ত বিশ্ব শৰ্মাৰ চৰকাৰ সাজু থাকিব লাগিব। কাৰণ জনজাতিকৰণৰ নামত চৰকাৰে চূড়ান্ত প্ৰৱঞ্চনাৰ কৰিলে। সেয়ে আগন্তুক সময়ত এই প্ৰতিবাদ কি হ'ব আৰু এই প্ৰতিবাদ ছয় জনগোষ্ঠীয়ে কি পৰ্যায়লৈ লৈ যায় ইয়াৰ বাবেও চৰকাৰ সাজু হৈ থাকিব লাগিব বুলি গগৈয়ে সকীয়াই দিয়ে। ইয়াৰ লগতে গগৈয়ে স্পষ্ট কৰি দিয়ে যে আগন্তুকত নিৰ্বাচনত বিজেপি চৰকাৰে জনজাতিকৰণৰ নামত ছয় জনগোষ্ঠীক প্ৰৱঞ্চনা কৰাৰ ফল ভুগিব লাগিব। কেৱল ভোট বেংক আৰু ৰাজনৈতিক লাভালাভৰ স্বাৰ্থত প্ৰৱঞ্চনা আৰু প্ৰতাৰণাৰে ৰাজনীতি কৰা বিজেপি চৰকাৰে জনগোষ্ঠীক প্ৰতাৰণা কৰাৰ ফল নিশ্চিতভাৱে ভুগিব লাগিব। আজিৰ এই প্ৰতিবাদ কেৱল আৰম্ভণিহে হৈছে ইয়াৰ অন্ত ক'ত হ'ব কোনেও নাজানে বুলি বসন্ত গগৈয়ে স্পষ্ট কৰি দিয়ে। মটক যুৱ ছাত্ৰ সন্মিলনিৰ শিৱসাগৰ জিলা সভাপতি নিৰঞ্জন চেতিয়াই প্ৰতিবাদস্থলীৰ পৰাই চৰকাৰক সকীয়াই দি কয় যে ভাৰতবৰ্ষৰ ইতিহাসৰ মিছলীয়া প্ৰধানমন্ত্ৰী হ'ল নৰেন্দ্ৰ মোডী। এইখন চৰকাৰে দুটা সাধাৰণ নিৰ্বাচনৰ লগতে অসমৰ দুটা বিধানসভা নিৰ্বাচনত অসমৰ ভূমিপুত্ৰ সকলক জনজাতিকৰণৰ নামত কেৱল প্ৰতিবাৰে প্ৰতাৰণা কৰি আহিছে। বিজেপি চৰকাৰৰ প্ৰতাৰণা আৰু প্ৰৱঞ্চনা অসমৰ ৰাইজে ভালদৰে বুজি পাইছে এতিয়া। আজিৰে পৰা আমি এই প্ৰতিবাদী কাৰ্যসূচীৰ দ্বাৰা জনমত গঠন কৰি বিজেপি চৰকাৰক আগন্তুক সময়ত অসমৰ বুকুৰ পৰা উৎখাট কৰি দিয়া হ'ব বুলি চেতিয়াই হুংকাৰ প্ৰদান কৰে।

একেখন বৈঠকতে ভাৰতৰ

বৈঠক। উজবেকিস্তানৰ চহৰ চামাৰ্কন্দত অনুষ্ঠিত হোৱা ছাংহাই সহযোগিতা সংস্থা (এছচিঅ')ৰ আঞ্চলিক সুৰক্ষা গোটৰ এখন সন্মিলনত ভাগ ল'বলৈ প্ৰধানমন্ত্ৰী মোদীয়ে বৃহস্পতিবাৰে উজবেকিস্তানলৈ গৈছে। সন্মিলনৰ সময়তে মোদীয়ে চীনৰ ৰাষ্ট্ৰপতি ঝি জিনপিং আৰু ৰাছিয়াৰ ৰাষ্ট্ৰপতি ভ্লাদিমিৰ পুটিনৰ সৈতে সুকীয়া সুকীয়াকৈ বৈঠকত মিলিত হ'ব। প্ৰধানমন্ত্ৰীৰ কাৰ্যালয়ে এই প্ৰসংগত কয়, 'এছচিঅ' সন্মিলনত মই সাময়িক, আঞ্চলিক আৰু আন্তঃৰাষ্ট্ৰীয় বিষয়, এছচিঅ'ৰ সম্প্ৰসাৰণ আৰু সংগঠনটোৰ ভিতৰত বহুমুখী আৰু পাৰস্পৰিকভাৱে লাভজনক সহযোগিতা অধিক বৃদ্ধি কৰাৰ ক্ষেত্ৰত মত বিনিময় কৰিম।' তেওঁ লগতে কয় যে সন্মিলনখনত বাণিজ্য, অৰ্থনীতি, সংস্কৃতি আৰু পৰ্যটনৰ ক্ষেত্ৰত কে'বাটাও সিদ্ধান্ত লোৱা হ'ব বুলি আশা কৰা হৈছে। উল্লেখ্য লাডাখক লৈ অচলাৱস্থা আৰম্ভ হোৱাৰ পিছৰে পৰা মোদী আৰু জিনপিঙে ইজনে-সিজনৰ সৈতে আনুষ্ঠানিকভাৱে কথা পতা নাই। লাডাখত চীনৰ সেনাই আগ্ৰাসন চলোৱাক লৈ বিগত কিছু বছৰ ধৰি ভাৰত আৰু চীনৰ মাজত সংঘাত অব্যাহত আছে। এনে সংঘাতৰ পৰিণতিতে কুৰিজনকৈ ভাৰতীয় সেনাৰ প্ৰাণো গৈছে। ইয়াৰ মাজতে ভাৰত আৰু চীনৰ মাজত লাডাখ সংকটক লৈ ১৬ লানি আলোচনা অনুষ্ঠিত হৈছে। শেহতীয়া আলোচনামৰ্মে দুয়োখন দেশে পূব লাডাখৰ গোগ্ৰা আৰু হট স্প্ৰিং অঞ্চলৰ পৰা সৈন্য প্ৰত্যাহাৰ কৰা আৰম্ভ কৰিছে। প্ৰতিৰক্ষা মন্ত্ৰালয়ে প্ৰকাশ কৰা মতে দুয়োখন দেশৰ মাজত অনুষ্ঠিত ১৬তম্ বৈঠকত হোৱা সহমতৰ ভিত্তিত সৈন্য প্ৰত্যাহাৰৰ সিদ্ধান্ত লোৱা হৈছে। ২০২০ চনৰ ১৫ জুনত পূব লাডাখৰ গালোৱান উপত্যকাত ভাৰতীয় সেনা আৰু চীনা সেনাৰ (পিএলএ) মাজত এক ৰক্তক্ষয়ী সংঘৰ্ষ হৈছিল। পৰৱৰ্তী পৰ্যায়ত উত্তেজনা হ্ৰাস কৰিবলৈ সামৰিক আৰু কূটনৈতিক পৰ্যায়ত আলোচনা আৰম্ভ হয়। আলোচনাৰ আধাৰত দুয়োখন দেশে সৈন্যৰ সংখ্যা হ্ৰাস কৰাৰ সিদ্ধান্ত লয়। অৱশ্যে বহুলানি আলোচনাৰ পিছতো চীনে লাডাখৰ পৰা সেনা আঁতৰাই নিয়া নাছিল। দুয়োখন দেশে শেহতীয়াকৈ এক যুটীয়া বিবৃতিত কয়, 'শেহতীয়া ১৬ লানি বৈঠকৰ আধাৰত গোগ্ৰা-হটস্প্ৰিং (পেট্ৰ'লিং পইণ্ট-১৫)ৰ পৰা পৰিকল্পিতভাৱে সৈন্য প্ৰত্যাহাৰ আৰম্ভ হৈছে।' দুয়োপক্ষই আশা ব্যক্ত কৰে যে এই পদক্ষেপে সীমান্ত অঞ্চলত শান্তি বৰ্তাই ৰখাত সহায় কৰিব। লাডাখ প্ৰসংগত দুয়োখন দেশৰ ইতিবাচক পদক্ষেপে এছচিঅ'ত একেখন মঞ্চত উপস্থিত থকা দুয়োখন দেশৰ নেতাৰ মাজত বৈঠক অনুষ্ঠিত হোৱাৰ সম্ভাৱনা বৃদ্ধি কৰিছে। কূটনৈতিক সূত্ৰৰ মতে মোদী আৰু জিনপিঙে কিছু সময়ৰ বাবে লাডাখ সমস্যাক লৈ আলোচনা কৰাৰ সম্ভাৱনা আছে। অৱশ্যে চীনা সেনা এতিয়াও লাডাখ সীমান্তৰ কে'বাটাও অংশত নিয়োজিত হৈ আছে। ফলস্বৰূপে, কূটনৈতিক শিবিৰে কয় যে যদি সীমান্তৰ পৰিস্থিতি আগৰ দৰে স্বাভাৱিক নহয় তেন্তে দ্বিপাক্ষিক সম্পৰ্ক বজাই ৰখাটো সম্ভৱ নহয়। দুবছৰ আগতে চীনা সৈন্যবাহিনীয়ে লাডাখৰ ফিংগাৰ-৪ দখল কৰি লৈছিল। চীনা সেনাই পাংগং হ্ৰদৰ কাষৰীয়া স্থানতো প্ৰৱেশ কৰিছিল। দ্বিপাক্ষিক আলোচনাৰ আধাৰত চীনৰ সেনাই পিছত ফিংগাৰ-৫ৰ পৰা পিছুৱাই যায়। পূৰ্বে ভাৰতীয় সেনাই লাডাখৰ ফিংগাৰ-৮ লৈকে টহল দিছিল। চীনৰ সেনাই সেই ঠায়ো দখলৰ চেষ্টা কৰিছিল। ইয়াৰ উপৰি চীনা সেনাই উত্তৰ লাডাখৰ দৌলত বেটি বিমান ঘাটিৰ ওচৰৰ ডেপচাং উপত্যকাৰ নিয়ন্ত্ৰণ ৰেখাৰ ভিতৰলৈ প্ৰায় ডেৰ কিলোমিটাৰ সোমাই আহিছিল।

চহৰৰ মাজমজিয়াত মুমুৰ্ষু

কৰি যৌন নিৰ্যাতন চলাই দুৰ্বৃত্তই চহৰৰ মাজমজিয়াত মুমুৰ্ষু অৱস্থাত পেলাই থৈ যোৱা ঘটনাই নগাঁৱত তীব্ৰ প্ৰতিক্ৰিয়াৰ সৃষ্টি কৰিছে। জানিব পৰা মতে, ১৩ ছেপ্টেম্বৰৰ বিয়লি জুৰীয়া দগ

পশ্চিমবংগত শিক্ষক নিযুক্তিৰ কেলেংকাৰীৰ বিৰুদ্ধে সন্তম চিবিআই ছফটৰেৰ ফাৰ্মসহ দিল্লী-কলকাতাৰ ৬ স্থানত তালাচী

নতুন দিল্লী, ১৫ ছেপ্টেম্বৰ ঃ কেন্দ্ৰীয় অনুসন্ধানকাৰী সংস্থা চিবিআইৰ দ্বাৰা বৃহস্পতিবাৰে পশ্চিমবংগৰ শিক্ষক নিযুক্তি কেলেংকাৰীৰ সৈতে নাম সাঙোৰ খোৱা ছফটৰেৰ ফাৰ্মসহ দেশৰ ছটা স্থানত তালাচী চলোৱা হৈছে। ইতিমধ্যে ৰাজ্যখনৰ কেবিনেট মন্ত্ৰী পাৰ্থ চেটাৰ্জীক এনফোৰ্চমেণ্টৰ দ্বাৰা একেটা কেলেংকাৰীতে গ্ৰেপ্তাৰ কৰা হৈছিল। প্ৰাপ্ত তথ্য মতে নিযুক্তিৰ বাবে বাছনি পৰীক্ষা অনুষ্ঠিত কৰা ছফটৰেৰ ফাৰ্মখনৰ অন্যতম স্বত্বাধিকাৰী হ'ল অংকিতা অধিকাৰী। ৰাজ্যখনৰ তৃণমূল কংগ্ৰেছৰ নেতা তথা প্ৰাক্তন শিক্ষামন্ত্ৰী পৰেশ অধিকাৰীৰ কন্যা। এই ফাৰ্মতে নিজৰ পছন্দৰ প্ৰাৰ্থীক বাছনি কৰিবৰ বাবে অনিয়ম সংঘটিত কৰা হৈছিল। মেধাৰী প্ৰাৰ্থীৰ পৰিৱৰ্তে ধনৰ বিনিময়ত নিযুক্তি দিবলৈ বাছনি কৰা একাংশ প্ৰাৰ্থীক নম্বৰ বৃদ্ধি কৰি দিয়া হৈছিল। সেয়েহে চিবিআইৰ দ্বাৰা দিল্লী আৰু কলকাতাৰ ছটা স্থানত একেদিনাই তালাচী চলোৱা হৈছে। এছ এছ চি অৰ্থাৎ পশ্চিমবংগ স্কুল ছাৰ্ভিচ কমিছনৰ নামত এই বৃহৎ কেলেংকাৰী সংঘটিত হৈছে। ইফালে প্ৰাক্তন শিক্ষামন্ত্ৰীৰ কন্যাৰ দ্বাৰা পৰিচালিত ছফটৰেৰ ফাৰ্মত প্ৰাৰ্থী বাছনি কৰাৰ সমান্তৰালভাৱে অংকিতা অধিকাৰীয়ে নিজেও শিক্ষকৰ তালিকাত নাম অন্তৰ্ভুক্ত কৰি লৈছিল। কলকাতা উচ্চ ন্যায়ালয়ে ইতিমধ্যে উক্ত বাচনি তালিকা বাতিল কৰিছে আৰু প্ৰাক্তন শিক্ষামন্ত্ৰী পৰেশ অধিকাৰীক নিৰ্দেশ দিছে যাতে তেওঁৰ কন্যাৰ নিযুক্তিৰ পিছত আদায় কৰি অহা দৰমহা সমুলঞ্চে চৰকাৰক ঘূৰাই দিয়ে। যোৱা ১৮ মে' তাৰিখে পৰেশ চন্দ্ৰ অধিকাৰী আৰু তেওঁৰ কন্যা অংকিতা অধিকাৰীৰ বিৰুদ্ধে কলকাতা উচ্চ ন্যায়ালয়ৰ নিৰ্দেশত চিবিআইৰ দ্বাৰা নতুন গোচৰ পঞ্জীয়ন কৰা হৈছিল। প্ৰৱঞ্চনা আৰু অসৎ পন্থা অৱলম্বনৰ অভিযোগত অংকিতাৰ বিৰুদ্ধে ৪২০ ধাৰা, ফৌজদাৰী ষড়যন্ত্ৰৰ অভিযোগত ১২০ বি ধাৰা আৰোপ কৰি গোচৰ পঞ্জীয়ন কৰা হৈছে। ৰাজ্যখনত শিক্ষক নিযুক্তিৰ কেলেংকাৰীয়ে দেশজুৰি চাঞ্চল্যৰ সৃষ্টি কৰিছে আৰু প্ৰাক্তন শিক্ষামন্ত্ৰী পাৰ্থ চেটাৰ্জীয়ে আহৰণ কৰা পৰ্বতসম ধন আৰু সম্পদৰ বিৰুদ্ধে এনফোৰ্চমেণ্টৰ দ্বাৰা বৰ্তমানেও অভিযান অব্যাহত ৰখা হৈছে।

পুটিনক প্ৰাণঘাতী আক্ৰমণ, কথমপি ৰক্ষা

মস্কো, ১৫ ছেপ্টেম্বৰ ঃ ৰাছিয়াৰ ৰাষ্ট্ৰপতি ভ্লাদিমিৰ পুটিন এক মাৰাত্মক আক্ৰমণৰ পৰা কথমপি পৰিমাণে ৰক্ষা পৰিছে। বৃহস্পতিবাৰে প্ৰকাশিত এক প্ৰতিবেদন অনুসৰি ৰাছিয়াৰ ৰাষ্ট্ৰপতিৰ গাড়ীখন এক বৃহৎ দুৰ্ঘটনাত পতিত হয়। অৱশ্যে দুৰ্ঘটনাত পুটিন সুৰক্ষিত ৰৈছে। বাতৰি অনুসৰি, আক্ৰমণটোত জড়িত থকাৰ সন্দেহত কেইবাজনো লোকক আটক কৰা হৈছে আৰু তদন্ত চলাই থকা হৈছে। ইউৰো উইকলি নিউজ নামৰ এটা সংবাদ সংস্থাৰ প্ৰতিবেদনত পুটিনৰ ওপৰত হোৱা আক্ৰমণৰ ঘটনা পোহৰলৈ আহিছে। অৱশ্যে আক্ৰমণটো কেতিয়া সংঘটিত হৈছিল তাৰ সঠিক সময়ৰ বিষয়ে প্ৰতিবেদনত কোনো তথ্য সদৰী কৰা নাই। ইপিনে, কেইদিনমান পূৰ্বে ৰাছিয়াৰ ৰাজনীতিবিদসকলৰ এটা বৃহৎ অংশই পুটিনৰ পদত্যাগ দাবী কৰিছিল। তেওঁলোকে ইউক্ৰেইনৰ ভূমিত ৰাছিয়াৰ সেনাৰ নিৰন্তৰ বিফলতাৰ বাবে পুটিনক দোষাৰোপ কৰিছিল। সকলো ঘটনালৈ লক্ষ্য কৰি বিশেষজ্ঞসকলে অনুমান কৰে যে আক্ৰমণটো এসপ্তাহ আগতে সংঘটিত হ'ব পাৰে। পুটিনৰ গাড়ীখন তেওঁৰ বাসগৃহলৈ উভতি অহাৰ সময়ত দুৰ্ঘটনাত পতিত হয়। তেওঁৰ কনভয়ৰ প্ৰথমখন গাড়ীৰ সৈতে এখন এম্বুলেন্সৰ সামান্য সংঘৰ্ষ হৈছিল। ইয়াৰ পিছত কনভয়ৰ দ্বিতীয়খন গাড়ীৰ ব্ৰেক বিফল হয়। কনভয়ৰ তৃতীয়খন গাড়ী আছিল পুটিনৰ লিমুজিন। গাড়ীখনত জুই লাগি গাড়ীখন ক্ষতিগ্ৰস্ত হয় যদিও পুটিন সুৰক্ষিত আছিল। তেওঁক শীঘ্ৰেই উদ্ধাৰ কৰি লৈ যোৱা হয়। উল্লেখ্য যে কেইদিনমান পূৰ্বে ছেইণ্ট পিটাৰ্ছবাৰ্গৰ কেইবাজনো ৰাজনীতিবিদে পুটিনৰ বিৰুদ্ধে দেশদ্ৰোহৰ অভিযোগ তৰাৰ দাবী জনাইছিল। তেওঁৰ ভুল নীতিৰ বাবেই ৰাছিয়াৰ সেনাই ইউক্ৰেইনত বাৰে বাৰে বিফল হ'ব লগা হৈছে। একে সময়তে পশ্চিমীয়া দেশসমূহৰ নিষেধাজ্ঞাৰ ফলত দেশৰ অৰ্থনীতি ক্ষতিগ্ৰস্ত হৈছে। ৰাছিয়াৰ ৰাষ্ট্ৰপতি ভ্লাডিমিৰ পুটিনে বৃহস্পতিবাৰে এছচিঅ' সন্মিলনত অংশগ্ৰহণ কৰিবলৈ উজবেকিস্তান ভ্ৰমণ কৰিব। তাত তেওঁ ভাৰতৰ প্ৰধানমন্ত্ৰী নৰেন্দ্ৰ মোদীৰ সৈতে দ্বিপাক্ষিক বৈঠকত বহাৰ কথা আছে।

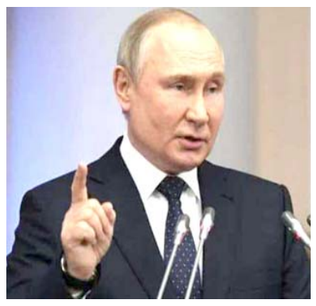

গোলাম নবী আজাদ গাড্ডাৰ

কংগ্ৰেছৰ বিৰুদ্ধাচাৰণ কৰি লস্কৰ-ই-তৈবাৰ ভাবুকিৰ সন্মুখীন

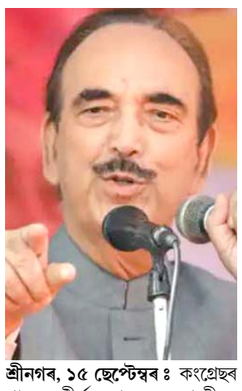

শ্ৰীনগৰ, ১৫ ছেপ্টেম্বৰ ঃ কংগ্ৰেছৰ প্ৰাক্তন শীৰ্ষনেতা, জম্মু-কাশ্মীৰৰ প্ৰাক্তন মুখ্যমন্ত্ৰী গোলাম নবী আজাদক গাড্ডাৰ অৰ্থাৎ বিশ্বাসঘাটক বুলি অভিহিত কৰা হৈছে। পাকিস্তান সমৰ্থিত লস্কৰ-ই-তৈবা নামৰ সংগঠনটোৱে এনেদৰে কংগ্ৰেছ ত্যাগী নেতাজনক সমালোচনা কৰিছে। কিছুদিন পূৰ্বে কংগ্ৰেছ ত্যাগ কৰি গোলাম নবীয়ে ৰাজ্যখনত নতুন ৰাজনৈতিক দল আৰম্ভ কৰিব বুলি ঘোষণা কৰিছে। কংগ্ৰেছ নেতা ৰাহুল গান্ধীক কঠোৰ ভাষাৰে সমালোচনা কৰাৰ বিপৰীতে গোলাম নবীৰ মুখত প্ৰধানমন্ত্ৰী নৰেন্দ্ৰ মোদীৰ প্ৰতি সমৰ্থনসূচক আৰু প্ৰশংসা ফুটি উঠিছিল। কংগ্ৰেছৰ বিৰুদ্ধে সোচ্ছাৰ হৈ পৰা নেতাজনে আনকি বিজেপিৰ ক্ষেত্ৰত মৌন হৈ থকা দেখা গৈছে। শেহতীয়াকৈ ৰাজনৈতিক দল গঠন কৰাৰ উদ্দেশ্যৰে কাশ্মীৰত বৃহৎ সমাৱেশৰ প্ৰস্তুতি চলাই আছে। এই সময়তে লস্কৰ-ই-তৈবাৰ সহযোগী সংগঠন ৰেজিষ্টেন্স ফ্ৰণ্টৰ দ্বাৰা সামাজিক মাধ্যমত গোলাম নবীক কঠোৰ ভাষাৰে সমালোচনা কৰাৰ লগতে গড্ডাৰ বুলি অভিহিত কৰিছে। অনন্তনাগ জিলাত আয়োজন কৰা ৰাজহুৱা সভাৰ প্ৰাকক্ষণত উগ্ৰবাদীৰ এই ভাবুকিয়ে সৃষ্টি কৰিছে বিষম পৰিস্থিতিৰ। দক্ষিণ কাশ্মীৰত আয়োজন কৰা এই সমাৱেশৰ পূৰ্বে গোলাম নবীয়ে দিল্লীত কেন্দ্ৰীয় গৃহমন্ত্ৰী অমিত শ্বাহ আৰু ৰাষ্ট্ৰীয় নিৰাপত্তা উপদেষ্টা অজিত দোভালক সাক্ষাৎ কৰা বুলি প্ৰকাশ পাইছে। ৰাজ্যখনত নিৰাপত্তা বাহিনীয়ে সাধাৰণ নাগৰিকক নিৰ্যাতন চলোৱা বুলি একাংশই অভিযোগ কৰিলেও গোলাম নবীয়ে মৌন হৈ থকা বুলি প্ৰকাশ পাইছে। আনকি উগ্ৰপন্থীয়ে বাছি বাছি কাশ্মীৰী পণ্ডিতৰ অঙহী বঙহী, বহিঃৰাজ্যৰ পৰা যোৱা বেংক বিষয়াকে ধৰি শিক্ষক, ব্যৱসায়ী, ভেণ্ডৰ আদিক গুলীয়াই হত্যা কৰাৰ সময়তো গোলাম নবীয়ে চৰকাৰী পক্ষত অৱস্থান কৰাৰ অভিযোগ উঠি আহিছে। গতিকে নিজৰ ৰাজনৈতিক স্বাৰ্থৰ বাবে কেন্দ্ৰৰ শাসকীয় পক্ষৰ ওচৰত আত্মসমৰ্পন কৰা গোলাম নবীক পাকিস্তান সমৰ্থিত লস্কৰ-ই-তৈবাৰ দ্বাৰা কঠোৰ ভাষাৰে সকিয়াই দিয়া হৈছে। এই সম্পৰ্কত গোলাম নবীয়ে কাশ্মীৰলৈ প্ৰত্যাৰ্পণৰ পূৰ্বে তেওঁ অমিত শ্বাহ আৰু অজিত দোভালক সাক্ষাৎ কৰা বুলি উগ্ৰবাদী সংগঠনে অভিযোগ কৰিছে। এই প্ৰসংগত গোলাম নবীয়ে কয় যে যেতিয়া সাংসদ হিচাপে কাৰ্যনিৰ্বাহ কৰিছিল সেই সময়ছোৱাত তেওঁ সকলো দলৰ নেতাক লগ পাইছিল। গতিকে অমিত শ্বাহ বা অজিত দোভালক কেবল লগ পোৱাৰ অভিযোগ সত্য নহয়। অন্যান্য সকলোৰে সৈতে সাক্ষাৎ হোৱা বুলি স্বীকাৰ কৰিছে। আনহাতে উগ্ৰবাদী সংগঠনৰ প্ৰতি গোলাম নবীয়ে আহ্বান জনোৱা দেখা গৈছে। অস্ত্ৰ ত্যাগ কৰি মূল সুতিলৈ ঘূৰি আহিবলৈ তেওঁ আহ্বান জনাইছে। যিসকলে হাতত অস্ত্ৰ তুলি লৈছে তেওঁলোকে অস্ত্ৰৰ দ্বাৰা কোনো সমস্যাৰ সমাধান কৰিব নোৱাৰে বুলি গোলাম নবীয়ে ব্যক্ত কৰিছে। এইখন দেশ মহাত্মা গান্ধীৰ দেশ বুলি অভিহিত কৰি বিশ্বৰ ভিতৰতে বৃহত্তম গণতান্ত্ৰিক দেশখনত অস্ত্ৰৰ দ্বাৰা কেবল ধ্বংস কাৰ্যহে সংঘটিত কৰিব পাৰিব। ইফালে সংবিধানৰ ৩৭০ অনচ্ছেদ প্ৰত্যাহাৰ কৰা আৰু জম্মু-কাশ্মীৰৰ পূৰ্ণাংগ ৰাজ্যৰ মৰ্যাদা ঘূৰাই অনাৰ প্ৰসংগত গোলাম নবীয়ে কয় যে তিনিটা পদ্ধতিৰে এই সমস্যা সমাধান কৰিব পাৰি। যদিহে কোনোবাই প্ৰধানমন্ত্ৰী মোদীক পতিয়ন নিয়াব পাৰে তেতিয়া সহজে এই কাৰ্য সম্ভৱ হ'ব। অন্যথা সংসদত সংখ্যাগৰিষ্ঠতাৰে পূৰ্বৰ সংশোধনী প্ৰত্যাহাৰ বা বাতিল কৰাৰ লাগিব।

ছাৰ্ভিচ পিষ্টলেৰে গুলীয়াই আত্মহত্যা বায়ুসেনা কৰ্মীৰ

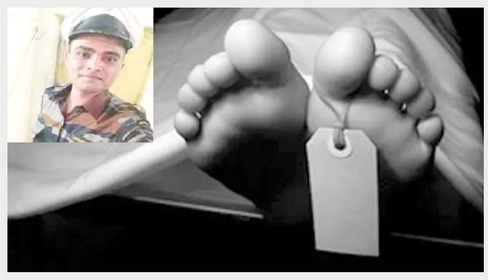

চেন্নাই, ১৫ ছেপ্টেম্বৰ ঃ চেন্নাইৰ আৱাদি এয়াৰফৰ্চ বেচত এগৰাকী ২২ বৰ্ষীয় এয়াৰমেনৰ আত্মহত্যাই আজি চাঞ্চল্যৰ সৃষ্টি কৰিছে। নিজ চাৰ্ভিচ পিষ্টলেৰেই কৰ্মচাৰীগৰাকীয়ে এয়াৰফৰ্চ বেচৰ ভিতৰতে নিজকে গুলীয়াই আত্মহত্যা কৰে। আজি পুৱা প্ৰায় ৪ বজাত এই চাঞ্চল্যকৰ ঘটনা সংঘটিত হয়। নিহত এয়াৰমেন গৰাকীক নীৰৱ চৌহান বুলি চিনাক্ত কৰিছে আৱাদি এয়াৰফৰ্চ বেচৰ বিষয়াসকলে। নিহত নীৰৱৰ আত্মহত্যাৰ কাৰণ এতিয়াও জানিব পৰা নাই বুলি বিষয়াসকলে জানিবলৈ দিছে। উল্লেখ্য যে যোৱা ২১ আগষ্টত প্ৰশিক্ষণ সম্পূৰ্ণ কৰাৰ পিছত নীৰৱে আবাদী বায়ু সেনা ঘাটিত নিযুক্তি লাভ কৰিছিল। বিষয়াসকলে উল্লেখ কৰা মতে বুধবাৰে নিশা নীৰৱ চৌহানক প্ৰৱেশ দ্বাৰৰ ওচৰত গাৰ্ড ডিউটিত নিযুক্তি দিয়া হৈছিল। পুৱা প্ৰায় ৪ বজাত কৰ্তব্যৰত অৱস্থাতে চাৰ্ভিচ পিষ্টলেৰেই গুলীয়াই আত্মহত্যা কৰে। বায়ু সেনাৰ কৰ্মীসকলে নীৰৱক কাষৰে এখন চিকিৎসালয়লৈ লৈ যায় যদিও চিকিৎসালয়ত তেওঁক মৃত ঘোষণা কৰে। ইতিমধ্যে নীৰৱৰ আত্মহত্যাৰ কাৰণ উদঘাটনৰ বাবে তদন্ত আৰম্ভ কৰা হৈছে বুলি বিভাগীয় বিষয়াসকলে জানিবলৈ দিছে।

জম্মু-কাশ্মীৰত ভয়াৱহ পথ দুৰ্ঘটনা

খাৱৈত বাগৰি পৰিল যাত্ৰীবাহী বাছ, থিতাতে নিহত ৫ যাত্ৰী

শ্ৰীনগৰ, ১৫ ছেপ্টেম্বৰ ঃ জম্মু-কাশ্মীৰৰ ৰাজৌৰী জিলাত কিছুসময় পূৰ্বে সংঘটিত হৈছে এক ভয়াৱহ পথ দুৰ্ঘটনা। এখন যাত্ৰীবাহী বাছ খাৱৈত পৰি যোৱাৰ ফলত ৫ গৰাকী যাত্ৰীৰ থিতাতে মৃত্যু হোৱাৰ লগতে আহত হৈছে আন ১২ গৰাকী যাত্ৰী। জিলাখনৰ ৰাজৌৰী-পুঞ্চ ঘাইপথত এই ভয়ানক দুৰ্ঘটনাটো সংঘটিত হৈছে। দুৰ্ঘটনাৰ পিছতে স্থানীয় আৰক্ষী আৰু ভাৰতীয় সেনাৰ এটা দল ঘটনাস্থলীত উপস্থিত হয় আৰু উদ্ধাৰ অভিযান আৰম্ভ কৰে। স্থানীয় লোকেও এই উদ্ধাৰ অভিযানত সহযোগিতা আগবঢ়াইছে। দুৰ্ঘটনাটোত আহতসকলক উদ্ধাৰৰ পাছতে লগে লগে ৰাজৌৰীৰ চৰকাৰী চিকিৎসা মহাবিদ্যালয়লৈ প্ৰেৰণ কৰা হৈছে বুলি উদ্ধাৰ অভিযানৰ তদাৰক কৰা এগৰাকী আৰক্ষী বিষয়াই জানিবলৈ দিছে। ইয়াৰে কেইগৰাকীমান ব্যক্তিৰ আঘাত গুৰুতৰ বুলি তেওঁ লগতে উল্লেখ কৰে। জম্মু-কাশ্মীৰৰ লেফটেনেণ্ট গভৰ্ণৰ কাৰ্যালয়ে টুইটাৰ যোগে এই দুৰ্ঘটনাটোত শোক প্ৰকাশ কৰিছে। লগতে দুৰ্ঘটনাত নিহত সকলৰ পৰিয়াললৈ সমবেদনা জনাই তেওঁ আহতসকলৰ আৰোগ্য কামনা কৰিছে। উল্লেখ্য যে উপত্যকাটোত ক্ৰমশ: দ্বিতীয়দিনা এনে ভয়াৱহ দুৰ্ঘটনা সংঘটিত হৈছে। বুধবাৰেও পুঞ্চ জিলাৰ বাৰেৰী নাল্লাৰ ওচৰত এখন যাত্ৰীবাহী বাছ দ খাৱৈত বাগৰি পৰাৰ ফলত ১২ গৰাকী যাত্ৰী নিহত হোৱাৰ লগতে ২৫ গৰাকী আহত হৈছিল।

কেন্দ্ৰীয় পথ পৰিবহণ মন্ত্ৰীয়ে দেশত পুৰণি গাড়ী মজুত আৰু বিক্ৰী কৰিবলৈ অনুজ্ঞাপত্ৰ প্ৰদানৰ প্ৰতিশ্ৰুতি ব্যক্ত কৰিছে। এনে পদক্ষেপ ল'লৈ ব্যৱসায়ী আৰু গ্ৰাহক দুয়োপক্ষ উপকৃত হোৱাৰ লগতে চৰকাৰেও ৰাজহ লাভ কৰিব বুলি আশা কৰিছে

বিজেপিক ফেপেৰিপাতি ধৰিলে মনীষ ছিচ'ড়িয়াই

গ্ৰেপ্তাৰ কৰিব নোৱাৰিলে ৰাজহুৱাকৈ ক্ষমা বিছৰাৰ আহ্বান

নতুন দিল্লী, ১৫ ছেপ্টেম্বৰ ঃ দিল্লীৰ উপ-মুখ্যমন্ত্ৰী তথা আম আদমিৰ জ্যেষ্ঠ নেতা মনীষ ছিচ'ড়িয়াই ফেপেৰিপাতি ধৰিছে বিজেপি দলক। কিছুদিন পূৰ্বে চিবিআইৰ দ্বাৰা মনীষ ছিচ'ড়িয়াৰ বাসগৃহ, কাৰ্যালয়, বেংক আদিত তালাচী চলাইছিল। ৮ হাজাৰ কোটি টকাৰ কেলেংকাৰী সংঘটিত কৰা বুলি দিল্লীৰ উপ-মুখ্যমন্ত্ৰীৰ বিৰুদ্ধে বিজেপি দলে অভিযোগ আনিছিল। কিন্তু চিবিআইৰ দৰে কেন্দ্ৰীয় অনুসন্ধানকাৰী আৰু শক্তিশালী সংস্থাই দিল্লীৰ উপ-মুখ্যমন্ত্ৰীৰ বিৰুদ্ধে কোনো প্ৰামাণ্য নথি লাভ নকৰিলে। মনীষ ছিচ'ড়িয়াৰ লেপটপ, মেছেঞ্জাৰ, ই-মেইল আদি পৰীক্ষা কৰিও কেলেংকাৰীৰ সৈতে জড়িত থকাৰ কোনো তথ্য উদ্ধাৰ কৰিব নোৱাৰিলে। ফলত চিবিআইৰ গৰিমা আৰু মৰ্যাদা লাঘৱ হোৱা বুলি দেশৰ বিভিন্ন মহলত আলোচিত হৈছে। বিজেপি চৰকাৰে ৰাজনৈতিক প্ৰতিহিংসা পূৰণৰ বাবে আৰু আগন্তুক গুজৰাটৰ বিধানসভা নিৰ্বাচনত বিজেপিৰ উত্থান প্ৰতিৰোধ কৰিবলৈ আম আদমিৰ বিৰুদ্ধে চৰকাৰী সংস্থাৰ অপব্যৱহাৰ কৰা বিষয়টো এতিয়া দেশৰ সৰ্বত্ৰে চৰ্চিত হৈছে। ইয়াৰ মাজতে বৃহস্পতিবাৰে আম আদমিৰ এইজন জ্যেষ্ঠ নেতাই বিজেপি চৰকাৰক কঠোৰ ভাষাৰে সমালোচনা কৰিছে। তেওঁ কয় যে বিজেপিয়ে চিবিআই, এনফোৰ্চমেণ্ট সকলো ব্যৱহাৰ কৰিলে। মোৰ বিৰুদ্ধে হেজাৰ হেজাৰ কোটি টকা লুণ্ঠন চলোৱা বুলি অভিযোগ আনিছিল। এনে মিছা অভিযোগৰ বাবে বিজেপি দলে, লগতে প্ৰধানমন্ত্ৰী নৰেন্দ্ৰ মোদীয়ে ৰাজহুৱাকৈ ক্ষমা বিচাৰিব লাগে। আনকি চিবিআই আৰু এনফোৰ্চমেণ্টৰ দ্বাৰা ষ্টিং অপাৰেচন চলাবৰ বাবেও ছিচ'ড়িয়াই প্ৰত্যাহ্বান জনাইছে। দেশৰ প্ৰধানমন্ত্ৰীক কঠোৰ ভাষাৰে সমালোচনা কৰি ছিচ'ড়িয়াই কয় যে মোদীয়ে নিজৰ পদমৰ্যাদা লঘু কৰিছে। বিৰোধী দলৰ সকলো নেতা-কৰ্মীকে চোৰ-ডকাইত বা কেলেংকাৰীত লিপ্ত বুলি মিছা অভিযোগ জাপি দিয়াৰ প্ৰৱণতা অতি নিম্ন ৰুচিৰ বুলি মনীষ ছিচ'ড়িয়াই অভিহিত কৰিছে। দিল্লীত আবকাৰী নীতি সলনি কৰি আম আদমিৰ চৰকাৰে নতুন আইন প্ৰণয়ন কৰিছিল। পূৰ্বে দিল্লীত আবকাৰী অৰ্থাৎ বিলাতী সুৰাৰ ব্যৱসায়ৰ সৈতে জড়িত আছিল গেৰুৱা শিবিৰৰ শীৰ্ষ নেতা-কৰ্মী আৰু অঙহী-বঙহী। কিন্তু আম আদমিয়ে দিল্লীৰ বিভিন্ন স্থানত সুৰাৰ বিপণীৰ সংখ্যা বৃদ্ধি কৰাৰ অনুমতি দিয়ে। যাৰ বাবে পূৰ্বে একনায়কত্ব চলাই অহা সুৰা ব্যৱসায়ীয়ে লোকচানৰ সন্মুখীন হ'ব লগা হৈছে। ইয়াৰ বাবেই দিল্লীত আবকাৰী কেলেংকাৰী সংঘটিত হোৱাৰ অভিযোগত তদন্ত কৰোৱা হৈছিল।

লখিমপুৰ খেৰীত পুনৰ ধৰ্ষণকাণ্ড

গছত ওলমি থকা অৱস্থাত উদ্ধাৰ দুই নাবালিকা ভগ্নীৰ মৃতদেহ

খেৰী, ১৫ ছেপ্টেম্বৰ ঃ যোগী আদিত্যনাথৰ ৰাজ্য উত্তৰ প্ৰদেশত এতিয়া নাৰীৰ সুৰক্ষা নোহোৱা হৈ পৰিছে। ইটোৰ পিছত সিটোকৈ ধৰ্ষণ, হত্যাৰ ঘটনাই জোকাৰি গৈছে ৰাজ্য খনক। ৰাজ্য খনত বাস কৰা দলিত শ্ৰেণীৰ লোক সকলৰ জীৱনৰ যেন কোনো মূল্য নোহোৱা হৈ পৰিছে। শেহতীয়াকৈ লখিমপুৰ খেৰীত দুগৰাকী নাবালিকা ভগ্নীৰ গছত ওলমি থকা মৃতদেহ উদ্ধাৰৰ পিছতে সমগ্ৰ এলেকাটোত উত্তেজনা বিয়পি পৰিছে। ১৭ বছৰ আৰু ১৫ বছৰ বয়সৰ নাবালিকা ভগ্নীদুগৰাকীৰ মৃতদেহ উদ্ধাৰৰ পিছতে তেওঁলোকক যে ধৰ্ষণ কৰি হত্যা কৰা হৈছে সেই বিষয়ত স্তানীয় ৰাইজ নিশ্চিত হৈছে। ছোৱালী দুজনীৰ পৰিয়ালে তিনিজন যুৱকৰ বিৰুদ্ধে ছোৱালী দুজনীক ধৰ্ষণ কৰি হত্যা কৰাৰ অভিযোগ উত্থাপন কৰিছে। ছোৱালীদুজনীৰ মৃতদেঙ উদ্ধাৰৰ পিছতে স্থানীয় ৰাইজ প্ৰতিবাদমুখৰ হৈ পৰিছে। ৰাইজে ৰে'লপথৰ লগতে ঘাইপথো অৱৰোধ কৰি প্ৰতিবাদ কৰিছে। খেৰী জিলাৰ নিঘাচন আৰক্ষী থানাৰ সমীপৰ পৰা অনুসূচীত জাতিৰ দুগৰাকী নাবালিকা হঠাতে নিৰুদ্দেশ হৈ পৰিছিল আৰু শেহতীয়াকৈ তেওঁলোকৰ মৃতদেহ উদ্ধাৰ হৈছে। এই ঘটনাৰ প্ৰতিবাদত ৰাইজে নিঘাচন ক্ৰচিং অৱৰোধ কৰি ধৰ্ষণকাৰী তথা হত্যাকাৰীক কৰায়ত্ব কৰাৰ দাবী জনাইছে। লখিমপুৰ খেৰীৰ আৰক্ষী অধীক্ষক সঞ্জীৱ সুমন, অতিৰিক্ত আৰক্ষী অধীক্ষক অৰুণ কুমাৰ সিঙে ঘটনাস্থলীত উপস্থিত হৈ পৰিস্থিতি নিয়ন্ত্ৰণ কৰাৰ চেষ্টা চলাইছে। লক্ষ্ণৌ ৰেঞ্জৰ আৰক্ষী মহাপৰিদৰ্শক লক্ষ্মী সিঙেও ঘটনাস্থলীত উপস্থিত হৈছে। উল্লেখ্য ছোৱালীদুজনীৰ মৃতদেহ একেখন স্কাৰ্ফেৰে ডিঙিত বন্ধা অৱস্থাত তামোলিয়াপুৰা গাঁৱৰ কুঁহিয়াৰতলিত উদ্ধোৰ কৰা হৈছে। ইয়াৰে এজনী ছোৱালী ভৰি মাটিত লাগি আছিল আৰু ডাঙৰ ভনীয়েকৰ মৃতদেহটো ওলমি আছিল। আৰক্ষী বিষয়াসকলে প্ৰকাশ কৰা মতে মৃত্যুৰ প্ৰকৃত কাৰণ মৰণোত্তৰ পৰীক্ষাৰ পিছতহে জানিব পৰা যাব। দুয়োগৰাকী ভগ্নীৰ মৃতদেহ মৰণোত্তৰ পৰীক্ষাৰ বাবে প্ৰেৰণ কৰা হৈছিল। আৰক্ষীয়ে ঘটনা সন্দৰ্ভত তদন্ত আৰম্ভ কৰি চাৰি জন লোকক গ্ৰেপ্তাৰ কৰিছে বুলি জানিব পৰা গৈছে।

ৰাণী এলিজাবেথৰ শেষকৃত্য প্ৰক্ৰিয়া আৰম্ভ

লণ্ডনত ৰ'য়েল গাৰ্ডৰ দ্বাৰা কফিনৰ সুৰক্ষা ব্যৱস্থা, দৰ্শনাৰ্থীৰ বাবে চাৰিদিনৰ শ্ৰদ্ধা নিবেনদৰ সুযোগ

লণ্ডন, ১৫ ছেপ্টেম্বৰ ঃ এসপ্তাহৰ পূৰ্বে ইহলীলা সম্বৰণ কৰিছিল বিশ্বৰ সবাতোকৈ বৰ্ষীয়ান আৰু ব্ৰিটেইনৰ ৰাণী দ্বিতীয় এলিজাবেথে। স্কটলেণ্ডৰ চৰকাৰী বাসগৃহত প্ৰাণত্যাগ কৰাৰ পিছত তেওঁৰ শৱদেহ বিশেষভাৱে সংৰক্ষণ কৰি ৰখা হৈছে। বৃহস্পতিপাৰে তেওঁৰ শৱদেহ লণ্ডনলৈ কঢ়িয়াই অনা হয়। লণ্ডনৰ সংসদ ভৱনৰ ৱেষ্টমিনিষ্টাৰ প্ৰেক্ষাগৃহত গুণমুগ্ধ আৰু দৰ্শনাৰ্থীৰ বাবে ৰাণীৰ শৱদেহ ৰখা হৈছে। ব্ৰিটেইনৰ প্ৰখ্যাত ৰ'য়েল গাৰ্ডৰ দ্বাৰা অনবৰতে চোকা পহৰাৰ ব্যৱস্থা কৰা হৈছে। ব্ৰিটেইনৰ চৰকাৰে ৰাজকীয় মৰ্যাদাৰে দেশখনৰ প্ৰয়াত মহাৰাণীৰ প্ৰতি সন্মান প্ৰদৰ্শন কৰা পৰিলক্ষিত হৈছে। ইফালে ১৮ ছেপ্টেম্বৰলৈকে চাৰি দিনৰ বাবে মৃত মহাৰাণীৰ প্ৰতি শেষ শ্ৰদ্ধা জ্ঞাপন কৰিবলৈ আৰু এবাৰ ওচৰৰ পৰা দৰ্শন কৰিবলৈ সকলো শ্ৰেণীৰ নাগৰিকৰ বাবে সুযোগ দিয়া হৈছে। ১৯ ছেপ্টেম্বৰত তেওঁক সম্পূৰ্ণ ৰাজকীয় মৰ্যাদাৰে শেষকৃত্য সম্পন্ন কৰা হ'ব। দেশ-বিদেশৰ বহুটো ৰাষ্ট্ৰনেতা, চৰকাৰৰ মুৰব্বী আদিয়ে ৰাণীৰ শেষকৃত্য অনুষ্ঠানত ভাগ ল'বলৈ ইতিমধ্যে ৰাওনা হোৱা বুলি প্ৰকাশ পাইছে। বাকিংহাম পেলেছৰ পৰা তেওঁৰ শৱদেহ ৱেষ্টমিনিষ্টাৰ প্ৰেক্ষাগৃহলৈ বৃহস্পতিবাৰে স্থানান্তৰ কৰা হৈছে। মহাৰাণীৰ এই শেষ যাত্ৰাত কিং ছাৰ্লছ তৃতীয়, প্ৰিন্সেছ এনি আৰু তেওঁৰ দুই ভাতৃক নিকটভাৱে প্ৰত্যক্ষ কৰা হৈছে। লগতে প্ৰিন্স এন্দ্ৰিউ আৰু প্ৰিন্স এডৱাৰ্ডকো দেখা গৈছে মহাৰাণীৰ কফিনৰ ওচৰে পাজৰে। মহাৰাণীৰ বৰপুত্ৰ প্ৰিন্স উইলিয়াম আৰু তেওঁৰ ভাতৃ প্ৰিন্স হেৰীকো প্ৰত্যক্ষ কৰা হৈছে।

অ-বিজেপি ৰাজনৈতিক দলৰ সমুহীয়া মঞ্চ গঠনৰ বাবে তৎপৰ বিহাৰৰ মুখ্যমন্ত্ৰী

কোনে দখল কৰিব ২০২৪ৰ দিল্লীৰ মছনদ, ভাগে ভাগে অংক

নতুন দিল্লী, ১৫ ছেপ্টেম্বৰ ঃ আগন্তুক ২০২৪ৰ লোকসভাৰ নিৰ্বাচনৰ পিছত দিল্লীৰ মছনদ কোনে দখল কৰিব তাক লৈ বিভিন্ন মহলত ভাগে ভাগে চলিছে হিচাপ-নিকাচ। এইবাৰ দেশৰ প্ৰধানমন্ত্ৰী নৰেন্দ্ৰ মোদীক তৃতীয়বাৰলৈ প্ৰধানমন্ত্ৰী পদত প্ৰক্ষেপ কৰি

‘শিল্পীৰ আলোক যাত্ৰা’ উন্মোচন

দৈনন্দিন বাৰ্তাৰ সেৱা, পাটাছাৰকুছি, ১৫ ছেপ্টেম্বৰ ঃ পাটাছাৰকুছি নিৱাসী তথা বনগাঁও উচ্চতৰ মাধ্যমিক বিদ্যালয়ৰ অধ্যক্ষ টিকেন্দ্ৰ নাথ কলিতাৰ ৰচিত নৃত্যনাটিকাৰ সংকলনত শিল্পীৰ আলোক যাত্ৰা যোৱা ১১ ছেপ্টেম্বৰ উন্মোচনী কৰে বাকসা জিলাৰ সাউদৰভিঠা ৰাজমুকুট থিয়েটাৰৰ মঞ্চত। ৰাজমুকুট থিয়েটাৰ প্ৰয়োজক মানস কলিতা দ্বাৰা প্ৰকাশিত উক্ত গ্ৰন্থখন উন্মোচন কৰে জনপ্ৰিয় অভিনেতা উৎপল দাসে। এই সংকলনখনত চাৰিখন নৃত্য-নাটিকা সন্নিবিষ্ট কৰা হৈছে।

জুৰীয়াত পৰিয়ালকেন্দ্ৰিক সংঘাতৰ ভয়ংকৰ পৰিণতিত নিহত ১

হত্যাকাৰীক গ্ৰেপ্তাৰৰ দাবীত স্থানীয় ৰাইজৰ তীব্ৰ প্ৰতিবাদ

দৈনন্দিন বাৰ্তাৰ সেৱা, ৰূপহীহাট, ১৫ ছেপ্টেম্বৰ ঃ নগাঁও জিলাৰ জুৰীয়া আৰক্ষী থানাৰ অধীনস্থ তথা সুতিৰপাৰ আৰক্ষী চকীৰ অন্তৰ্গত চেনিমাৰিত একে পৰিয়ালৰ মাটি-বাৰীৰ কাজিয়াই ল'লে ভয়ংকৰ ৰূপৰ পৰিণতিত এজন লোকৰ মৃত্যু হোৱা ঘটনাই সমগ্ৰ জুৰীয়াত তীব্ৰ প্ৰতিক্ৰিয়াৰ সৃষ্টি হৈছে। জানিব পৰা মতে পূৰ্বৰ মাটি বাৰীৰ কাজিয়াৰ পুটক তুলিবলৈ যোৱা ১৮ তাৰিখে পূৰ্ব পৰিকল্পিতভাৱে নুৰুল হকক আক্ৰমন কৰে মজিবুৰ ৰহমানৰ ফৈদে। ১৮ তাৰিখে সন্ধিয়া চেনিমাৰী বজাৰৰ পৰা নিজ ঘৰলৈ আহি থাকোতে পথ আগুচি ধৰি ৪ জনীয়া দলে দলবদ্ধ আক্ৰমণ কৰাৰ ফলত গুৰুতৰ জখম হৈছিল নুৰুল হক। পৰিয়ালৰ লোকে ততাতৈয়াকৈ নুৰুল হকক গুৱাহাটী চিকিৎসা মহাবিদ্যালয়ত ভৰ্তি কৰে। দীঘলীয়া সময় চিকিৎসাধীন অৱস্থাত থকাৰ অন্তত যোৱা কালি মৃত্যুবৰণ কৰে নুৰুল হকে। ঘটনা সন্দৰ্ভত পৰিয়ালৰ লোকে সুতিৰপাৰ আৰক্ষী চকীত এজাহাৰ দাখিল কৰিছে যদিও আজিলৈকে কোনো আক্ৰমণকাৰীক গ্ৰেপ্তাৰ কৰিব পৰা নাই আৰক্ষীয়ে। অৱশেষত পৰিয়ালৰ লোকৰ লগতে ৰাইজে আক্ৰমণকাৰীক অতি শীঘ্ৰে গ্ৰেপ্তাৰৰ দাবী জনাই প্ৰতিবাদ সাব্যস্ত কৰে।

উন্নয়নৰ ঢাক-ঢোল অসাৰ ঃ বিধ্বস্ত চেঁচা-চাংসাৰি -ধোপাতাৰী ৩১নং ৰাষ্ট্ৰীয় সংযোগী পথ

দৈনন্দিন বাৰ্তাৰ সেৱা, কমলপুৰ, ১৫ ছেপ্টেম্বৰ ঃ ৰাজ্যত শাসনাধিষ্ঠিত বিজেপি চৰকাৰখনে উন্নয়নৰ ঢাক-ঢোল বজাই থকাৰ সময়তে কামৰূপ জিলাৰ জালুকবাৰী, কমলপুৰ আৰু হাজো সমষ্টিক সংযোগ কৰাৰ এটি গুৰুত্বপূৰ্ণ পথে উদঙাইছে উন্নয়নৰ স্বৰূপ। গড়কাপ্তানি বিভাগ আৰু ইয়াৰ সংশ্লিষ্ট খণ্ডৰ কাম-কাজৰ পয়ালগা অৱস্থাই উন্নয়নৰ ছবি ৰাইজৰ আগত দাঙি ধৰিছে। হাজো সমষ্টিৰ চেঁচাৰ পৰা ওৰগাঁললৈ, কমলপুৰ সমষ্টিৰ ধনুকাৰ পৰা মনিয়েৰীলৈ আৰু জালুকবাৰী সমষ্টিৰ মনিয়েৰীৰ পৰা চাংসাৰি-ধোপাতাৰী তথা ৩১নং ৰাষ্ট্ৰীয় ঘাইপথলৈ যোৱা পথছোৱা সম্প্ৰতি যাতায়াতৰ অনুপযোগী হৈ পৰাত জীয়াতু ভূগিছে জনসাধাৰণে। পথৰ মাজত সৃষ্ট গাঁতে ত্ৰাহি মধুসূদন সোঁৱৰাইছে এই পথেৰে নিতৌ যাতায়াত কৰা সহস্ৰাধিক লোকক। তিনিওটা সমষ্টিৰ পৰা গুৱাহাটীলৈ যোৱা পথেৰে চৰকাৰী বিষয়া-কৰ্মচাৰী, বিধায়ক আৰু মন্ত্ৰী অথবা বিজেপিৰ নেতা-কৰ্মী আহে যদিও পয়ালগা পথৰ ছবি চকুত নপৰে বুলি ক্ষোভ উজাৰে বহুসংখ্যক লোকে। উল্লেখ্য যে অত্যন্ত ব্যস্ত পথছোৱা দীৰ্ঘদিন ধৰি পুনৰ নিৰ্মাণ নকৰাত সম্প্ৰতি পথছোৱা অত্যন্ত ঠেক হৈ পৰাত দুখন যাত্ৰীবাহী গাড়ী মুখামুখিকে পাৰ হ'ব নোৱাৰে। তদুপৰি পথছোৱাৰ দুয়োকাষে প্ৰকাণ্ড প্ৰকাণ্ড গাঁতৰ লগতে ছাইডবাম নিৰ্মাণ নকৰাৰ ফলত ৰাইজে যাতায়াতৰ ক্ষেত্ৰত যন্ত্ৰণা ভোগ কৰিবলগীয়া হৈছে। ৰাইজৰ অভিযোগ বছৰ বছৰ ধৰি পথছোৱা মেৰামতি নকৰাৰ ফলত জহি-খহি গৈছে। ফলত দুৰ্ঘটনা হোৱাৰ আশংকা প্ৰকট হৈ পৰিছে। পথটো পুনৰ নিৰ্মাণৰ ক্ষেত্ৰত মুখ্যমন্ত্ৰীৰ গৃহ সমষ্টি জালুকবাৰীৰ ৪/৫ কিলোমিটাৰ, কমলপুৰ সমষ্টি আৰু হাজো সমষ্টিৰ কেইকিলোমিটাৰ দূৰত্বৰ পথটো পুনৰ নিৰ্মাণৰ ক্ষেত্ৰত ড° হিমন্ত বিশ্ব শৰ্মা, বিধায়ক দিগন্ত কলিতা আৰু সুমন হৰিপ্ৰিয়াৰো নাই কোনো গুৰুত্ব। ইফালে চেঁচা - সোণাপুৰ, চাংসাৰি - ধোপাতাৰী, আঠগাঁও-পানীটেমা, কমলপুৰ -বৰুৱাজানী পথেৰে অসম চৰকাৰৰ অতি গুৰুত্বপূৰ্ণ কেইবাটাও বিভাগৰ কাৰ্যালয়ৰ বিষয়া-কৰ্মচাৰী এই পথেৰে নিতৌ অহা যোৱা কৰাৰ পাচতো পথছোৱাৰ বিধ্বস্ত ৰূপ চকুত নপৰাটোহে আশ্চৰ্যকৰ বিষয়। উন্নয়নৰ শ্ল'গান আওৰোৱা চৰকাৰখনৰ এই গুৰুত্বপূৰ্ণ পথটো আওতাত নপৰে নেকি বুলি এতিয়া ৰাইজে প্ৰশ্ন উত্থাপন কৰিছে। এজাক বৰষুণ দিলেই উক্ত পথটোৰ চাংসাৰি আৰু মনিয়েৰীৰ শিলসাঁকোৰ মাজৰ এক দুই কিলোমিটাৰ পথৰ ছাইডবামবোৰ পানীৰে উপচি পৰে, তথাপি চৰকাৰৰ কোনো গুৰুত্ব নাই। এই পথটোৰে আহিয়েই জনপ্ৰতিনিধিয়ে ভোটভিক্ষা কৰিব। এইবাৰ পৰিৱৰ্তন বিচাৰি ভোট দিয়া ৰাইজৰ প্ৰশ্নৰ সন্মুখীন হ'ব জনপ্ৰতিনিধি। বাৰিষা বোকা-পানী, খৰালি ধূঁৱলি-কুঁৱলী পথটোৰে বছৰ বছৰ ধৰি যাতায়াত কৰিবলগা হৈছে ৰাইজে। সেয়ে ৰাইজে পথটোৰ পুনৰ নিৰ্মাণৰ বাবে শীঘ্ৰেই এইক্ষেত্ৰত যথোপযোগী ব্যৱস্থা গ্ৰহণ কৰাৰ দাবী উত্থাপন কৰিছে।

কাকডোঙাৰ মহিমাত অচিনাক্ত দুৰ্বৃত্তৰ তাণ্ডৱ

বিলাসী গাড়ীত অহা দুৰ্বৃত্তই লুটি নিলে দুটা টিভি

দৈনন্দিন বাৰ্তাৰ সেৱা, দেৰগাঁও, ১৫ ছেপ্টেম্বৰ ঃ কাকডোঙাৰ চোমণি আৰক্ষী চকীৰ অন্তগত মহিমাত বৃহস্পতিবাৰে সংঘটিত হয় দিন ডকাইতিৰ ঘটনা। প্ৰাপ্ত তথ্য মতে গোলাঘাট চহৰৰ পৰা গাঁৱত কাপোৰ আৰু টিভি বিক্ৰী কৰিবলৈ মটৰ চাইকেলত অহা ব্যৱসায়ীক মহিমা তিনিআলিত লুট,পাট কৰে অচিনাক্ত দুৰ্বৃত্তই। প্ৰায় ৬খন মান ডিব্ৰুগড় ৰেজিষ্টেচনৰ বিলাসী গাড়ী একেলগে মহিমা তিনিআলিত ৰৈ লুটপাট কৰে ব্যৱসায় কেইজনক। ব্যৱসায় কেইজনে চিএঙৰ-বাখৰ কৰাত ঘটনাস্থলীত স্থানীয় লোক উপস্থিত হোৱাত ডকাইতৰ দলটো পলাই যাবলৈ সক্ষম হয় যদিও তেওঁলোকে ব্যৱহাৰ কৰা নম্বৰ এএছ ০৬ ইউ ৭৫৫৫এখন বিলাসী গাড়ী এৰি থৈ যায়। ব্যৱসায়ী কেইজনৰ ভাষ্যমতে তেওঁলোকৰ পৰা দকাইতৰ দলটোৱে দুটা টিভি লৈ যায়। চোমণি আৰক্ষী চকীৰ আৰক্ষী দল ঘটনাস্থলীত উপস্থিত হৈ তদন্ত আৰম্ভ কৰাৰ লগতে ডকাইতৰ দলটোৱে এৰি যোৱা বিলাসী বাহন জব্দ কৰিছে।

গহপুৰত জিলা সহকাৰী কৰ আয়ুক্তৰ উদ্যোগত জি এছ টি সম্পৰ্কীয় সজাগতা সভা

১১গৰাকী কৰদাতা ব্যৱসায়ীক সম্বৰ্ধনা

দৈনন্দিন বাৰ্তাৰ সেৱা গহপুৰ, ১৫ ছেপ্টেম্বৰ ঃ বিশ্বনাথ চাৰিআলি কৰ আয়ুক্ত কাৰ্যালয়ৰ সহকাৰী কৰ আয়ুক্ত খগেন শৰ্মাৰ পৰামৰ্শনুসৰী(উদ্যোগত) গহপুৰ ব্যৱসায়ী সন্থাৰ সহযোগত আজি গহপুৰত ‘প্ৰফেছনেল টেক্স’ আৰু জি এছ টি সম্প্ৰকীয় এক সজাগতা সভা অনুষ্ঠীত হয়। গহপুৰ পৌৰ সভাৰ সভাকক্ষত পুৱা ১১ বজাৰ পৰা অনুষ্ঠিত সজাগতা সভাখনিৰ বন্তি প্ৰজ্বলন কৰে গহপুৰ ব্যৱসায়ী সন্থাৰ সভাপতি প্ৰতিষ্ঠীত ব্যৱসায়ী চুৰেন বৰাই। ব্যৱসায়ী সন্থাৰ সাধাৰণ সম্পাদক অশ্বিনী বৰমুদৈৰ তৎপৰতাত অনুষ্ঠিত এই সভাখনিতে মহকুমাটোৰ প্ৰতিষ্ঠিত ব্যৱসায়ী তথা ৰাজ্য চৰকাৰ কৰ বিভাগলৈ সৰ্বাধিক কৰ বহনকাৰী ক্ৰমে কেশৰ দেও মুৰ,মাখন আগৰৱালা,পুতুল বৰুৱা,সমাজ ৰত্ন-শংকৰ লাল আগৰৱালা,দিগন্ত বৰমুদৈ,অনিল দে,ৰাজেন কলিতা,বিমল দাস,দুৰ্গা চাহু,চুৰেন বৰা আৰু অশ্বিনী বৰমুদৈসহ মুঠ ১১গৰাকী ব্যৱসায়ীক কৰ বিভাগৰ হৈ বিশ্বনাথ জিলা কৰ অধীক্ষক গীতাঞ্জলী বৰা আৰু সহকাৰী কৰ আয়ুক্ত খগেন শৰ্মাই একোখনকৈ ফোলাম গামোচাৰে সম্বৰ্ধনা জনায়। গহপুৰৰ যুৱ ব্যৱসায়ী অজয় (ভোমা)আগৰৱালা, প্ৰণয় (পাপু) চাহু, অনুপ অগৰৱালা, বিনোদ আগৰৱালাকে ধৰি প্ৰায় দুই শতাধিক ব্যৱসায়ীয়ে অংশ গ্ৰহণ কৰা সভাখনিত চাৰটাৰ্ড একাউণ্ট ৰাজু কুমাৰ গুপ্তাই ব্যৱসায়ীক কৰ আৰু জি এচ টিৰ ওপৰত উপস্থিত ব্যৱসায়ী সকলক বিতংভাবে আলোচনা আগবঢ়ায়। প্ৰজেক্টৰৰ জড়িয়তে কৰৰ ওপৰত বিশদ আলোচনাৰে ব্যৱসায়ীৰ লগতে সমাজ সচেতক লোক সকলৰ মাজত সজাগতা আনিবলৈ প্ৰচেষ্টা অব্যাহত ৰখা সহকাৰী কৰ আয়ুক্ত খগেন শৰ্মাৰ একক প্ৰচেষ্টাক মহকুমাটোৰ ব্যৱসায়ীসকলে শলাগ লোৱাৰ উপৰিও সুদূৰ প্ৰসাৰী সাধাৰন ৰাইজে কৰ সম্পৰ্কে ধাৰণা জাগি উঠাত সহজ হৈ পৰিব বুলি আশা প্ৰকাশ কৰিছে।

থানেশ্বৰ বড়াৰ স্মৃতিগ্ৰন্থৰ বাবে লেখা আহ্বান

দৈনন্দিন বাৰ্তাৰ সেৱা খুমটাই, ১৫ ছেপ্টেম্বৰ ঃ খুমটাই সমীপৰ বাদুলীপাৰৰ বৃহত্তৰ ভোলাগুৰি অঞ্চলৰ এগৰাকী অনুষ্ঠানতুল্য ব্যক্তি , অৱসৰপ্ৰাপ্ত শিক্ষক প্ৰয়াত থানেশ্বৰ বড়াৰ এখনি ৰাজহুৱা স্মৃতিচাৰণ অনুষ্ঠান অহা ১২ নৱেম্বৰত অনুষ্ঠিত কৰিবলৈ লোৱা হৈছে । এই অনুষ্ঠানৰ লগত সংগতি ৰাখি অঞ্চলটোত তেখেতৰ বিভিন্ন সামাজিক কৰ্মৰাজিৰ আলোকপাত হোৱাকৈ এখনি স্মৃতিগ্ৰন্থ প্ৰকাশৰ ব্যৱস্থা কৰা হৈছে । সেয়েহে তেখেতৰ ঘনিষ্ঠ ব্যক্তি , সহকৰ্মী , প্ৰাক্তন ছাত্ৰ-ছাত্ৰী তথা শুভাকাংক্ষী সকলৰ পৰা ভোলাগুৰি অঞ্চলৰ শিক্ষা, ক্ৰীড়া , সংস্কৃতি তথা অন্যান্য দিশত তেখেতৰ অৱদানৰ সম্পৰ্কত লেখা আহ্বান কৰা হৈছে । লেখাসমূহ ১০ অক্টোবৰৰ ভিতৰত পোৱাকৈ যতীন্দ্ৰ কুমাৰ গগৈ, মাৰফৎ - চন্দ্ৰদীপ মেডিকেল , বাদুলিপাৰ ; email-jatindragogoi@gmail.com (মোবাইল নং ৮৬৩৮২২৯২১০) ঠিকনাত পোৱাকৈ প্ৰেৰণ কৰিবলৈ সম্পাদনা সমিতিয়ে আহ্বান জনাইছে।

ওদালগুৰি জিলা ই-ৰিক্সা সমিতি গঠন

দৈনন্দিন বাৰ্তাৰ সেৱা, পানেৰী, ১৫ ছেপ্টেম্বৰ ঃ ৰাজ্যত ক্ৰমগত ভাবে বাঢ়ি অহা নিবনুবা সমস্যা বাঢ়ি অহা সময়তে ওদালগুৰি জিলাত ই-ৰিক্সাই চলাই স্ব-নিযোজিত হোৱাতো এক উল্লেখ যোগ্য প্ৰচেষ্টা । জিলা খনত বহু ই-ৰিক্সা বাঢ়ি অহাৰ লগে-লগে চালক তথা মালিক সকলৰ বিভিন্ন সমস্যা সন্মুখীন হৈছে। সেয়ে তেওঁলোকৰ সমস্যা তথা সুৰক্ষাৰ প্ৰতি লক্ষ্য ৰাখি আজি টংলা চহৰত জিলা খন সামৰি ওদালগুৰি ই ৰিক্সা সন্হা গঠনৰ উদ্দেশ্যি এখনী সাধাৰণ সভা অনুষ্ঠিত হয় সভাত ই ৰিক্সা চালক সকলৰ সমস্যা সমুহৰ উপৰত বিস্তৃত আলোচনা হয় । লগতে মন্টু দাসক সভাপতি কুশল শাৰ্মাক ওদালগুৰি জিলা ই ৰিক্সাৰ সম্পাদক হিচাপে সভাই নিৰ্বাচিত কৰি ৩৫ জনীয়া সমিতি গঠন কৰি সমস্যা সমূহৰ সমাধানৰ ক্ষেত্ৰত কৰ্য্যসুচী গ্ৰহণ কৰাৰ প্ৰস্তাব গ্ৰহণ কৰে।

বিন্নাকান্দি উন্নয়ন খণ্ডত লুণ্ঠনৰাজ

দৈনন্দিন বাৰ্তাৰ সেৱা, মোৰাঝাৰ, ১৫ ছেপ্টেম্বৰ ঃ হোজাই জিলাৰ বিন্নাকান্দি উন্নয়ন খণ্ডত লুণ্ঠনৰাজ চলি আছে । এটা পিছত আনটো ঘটনা পোহৰলৈ আহিছে। এফালে চৰকাৰী গৃহৰত কমিচন সংগ্ৰহ আনফালে এনৰেগা আঁচনিৰ নামত একাংশ পঞ্চায়ত প্ৰতিনিধিয়ে চলাই গৈছে মুকলি লুণ্ঠনৰাজ । বিভাগীয় কৰ্তৃপক্ষ নিমাত সমান্তৰালভাৱে স্থানীয় বিধায়ক আজমলৰো ভূমিকা ৰহস্যজনক। উল্লেখ যে এনৰেগা আঁচনিত চলি থকা লুণ্ঠনৰাজৰ ওপৰত লেকাম লগাবলৈ আৰু ছদ্মবেশী শ্ৰমিকৰ নামত বিল বনাই ধন আত্মসাতৰ চক্ৰান্ত বিফল কৰিবলৈ বিভাগে ৰাষ্ট্ৰীয় মোবাইল মনিটৰিং ব্যৱস্থা চমুকৈ (এনএমএমএছ) প্ৰক্ৰিয়া আৰম্ভ কৰিছে । এই প্ৰক্ৰিয়াৰ অধীনত এনৰেগা আঁচনিত কাম কৰা শ্ৰমিকৰ দৈনিক ভিত্তিত দুবাৰকৈ মোবাইলৰ জিঅ' টেগিঙৰ জৰিয়তে ফটো উপস্থিতি সাব্যস্ত কৰা হয় । বিন্নাকান্দি উন্নয়ন খণ্ডত মোবাইল মনিটৰিং ব্যৱস্থাক অন্ধকাৰত ৰাখি বিডিঅ' শেৱালী চক্ৰৱৰ্তীৰ পৃষ্ঠপোষকতাত একাংশ প্ৰতিনিধিয়ে ভূৱা মাষ্টাৰৰোলৰ জৰিয়তে লাখ লাখ টকা

উচ্চ পৰ্যায়ৰ তদন্ত দাবী

মোকোলাই নিয়াৰ তথ্য পোহৰলৈ আহিছে। ইমানৰ পিছতো নাই কোনো তদন্তৰ ব্যৱস্থা। শূন্য সহনশীলতাৰ কথা কোৱা চৰকাৰখনৰ ওপৰতো ৰাইজৰ আস্থা হ্ৰাস পাব ধৰিছে। বিন্নাকান্দি উন্নয়ন খণ্ডৰ খণ্ড উন্নয়ন বিষয়া শেৱালী চক্ৰৱৰ্তীৰ জ্ঞাতসাৰে এই দৰে চলিছে এনৰেগাৰ ধনত লুণ্ঠনৰাজ। তাৰ পিছতো নীৰৱ হোজাই জিলা প্ৰশাসন, হোজাই জিলা পৰিষদৰ মুখ্য কাৰ্যবাহী বিষয়াৰ লগতে পঞ্চায়ত আৰু গ্ৰামোন্নয়ন বিভাগ। একে সময়ত স্থানীয় বিধায়ক চিৰাজ উদ্দিন আজমলেও দেখি শুনি এই সন্দৰ্ভত মুখ নোখোলাটোয়ে ৰহস্য ঘনিভূত । এইখিনি উল্লেখ কৰিব পাৰি তেওঁ পূৰ্বে যমুনামুখ সমষ্টিৰ বিধায়ক হৈ থাকোতে যিদৰে বিন্নাকান্দি উন্নয়ন খণ্ডত দুৰ্নীতি হৈছিল । এইবাৰো অনুৰূপ ভাৱে মুকলিকৈ দুৰ্নীতি হোৱাৰ অভিযোগ উঠিছে। পূৰ্বে এআইইউডিএফৰ দখলত আছিল বিন্নাকান্দি ব্লক। চেয়েৰমেন আছিল আছিল আকবৰ আলী। আৰক্ষী আৰু তদন্তৰ ভয়ত আলী সেইসময়ত আত্মগোপন কৰিবলগীয়া হৈছিল। এইবাৰ কংগ্ৰেছৰ দখলত থকা ব্লকখনত কংগ্ৰেছী জনপ্ৰতিনিধিয়ে চেয়াৰমেন ফৰিজ উদ্দিনৰ নেতৃত্বত চলাই গৈছে দুৰ্নীতি। তাৰ উদাহৰণ হৈছে যমুনা গাঁও পঞ্চায়তৰ সভাপতিয়ে ইতিমধ্যে জেলৰ ভাত খাই আহিছে। কেৱল এয়াই নহয় বহু কেইজনৰ ওপৰত থানাই থানাই গোচৰ ৰুজু হৈছে। এই ক্ষেত্ৰত যমুনামুখ সমষ্টিৰ বিজেপিৰ জ্যেষ্ঠ নেতা নজমুল আলম লস্কৰে পূৰ্বৰ পৰা মাত মাতি আহিছে। দুৰ্নীতিৰ বিৰুদ্ধে তেওঁ অকলেই থিয় দিছে। তেওঁ ইতিমধ্যে বিভাগীয় মন্ত্ৰী, বিষয়াকে ধৰি জিলা উপায়ুক্তলৈ লিখিত অভিযোগ দিছে। তদন্তও হৈছে।তদন্তৰ পিছত পূৰ্বৰ খণ্ড উন্নয়ন বিষয়াক শাস্তিমুলক বদলিকে ধৰি অভিযন্তা আলা উদ্দিনক নিলম্বন কৰা হৈছিল। তাৰ পিছতো কমা নাই দুৰ্নীতি। যেন দুৰ্নীতিৰ ভুস্বৰ্গলৈ পৰিণত হৈছে বিন্নাকান্দি। ৰাইজে এনেধৰণৰ দুৰ্নীতিৰ বিৰুদ্ধে উচ্চ পৰ্যায়ৰ তদন্তৰ পোষকতা কৰিছে। ইপিনে সংবাদ মাধ্যমত বাৰে বাৰে বাতৰি পৰিৱেশনৰ পিছতো বিয়াগোম বিভাগীয় মন্ত্ৰীয়েও ব্যৱস্থা নোলোৱাত ৰহস্যৰ সৃষ্টি হৈছে।

কচুৱাত ৮০ বেগ চোৰাং সাৰ জব্দ

দৈনন্দিন বাৰ্তাৰ সেৱা, বঢ়মপুৰ, ১৫ ছেপ্টেম্বৰ ঃ ৰাজসাহায্য যুক্ত সাৰৰ এখন বৃহৎ ক'লা বজাৰ একাংশ অসাধু ব্যৱসায়ীয়ে গঢ়ি তুলিছে। আজি নগাঁও জিলাৰ

কচুৱাত এখন ট্ৰাকত উদ্ধাৰ হৈছে বৃহৎ পৰিমানৰ চোৰাং সাৰ। প্ৰাপ্ত তথ্য অনুসৰি কচুৱা আৰক্ষীয়ে গোপন তথ্যৰ ভিত্তিত চলোৱা অভিযানত এ এছ ০২ বি চি ৯৮২৫ নম্বৰৰ ট্ৰাকখনৰ পৰা ৮০ বেগ চোৰাং সাৰ জব্দ কৰে। কাৰ্বি আংলং অভিমুখে গৈ থকা সময়ত কচুৱা তিনিআলিত ট্ৰাকখন জব্দ কৰে। ট্ৰাকখনৰ পৰা ৫০ বেগ ইউৰিয়া আৰু ৩০ বেগ ডিএপি সাৰ আৰক্ষীয়ে জব্দ কৰে।কচুৱা আৰক্ষীয়ে ট্ৰাকখনৰ চালক মোজামিৰ হুছেইনক আটক কৰি তদন্ত অব্যাহত ৰাখিছে বুলি আৰক্ষীৰ সূত্ৰত প্ৰকাশ।

বিধায়ক ডাঃ আছিফ মহম্মদ নাজাৰে সম্বধনা জনালে লাহৰীঘাটৰ নীট পৰীক্ষাত উত্তীৰ্ণ ৪জন ছাত্ৰক

দৈনন্দিন বাৰ্তাৰ সেৱা ভূৰাগাঁও, ১৫ ছেপ্টেম্বৰ ঃ আজি মৰিগাঁও জিলাৰ লাহৰীঘাট অঞ্চলৰ সদ্যঘোষিত সৰ্বভাৰতীয় পৰ্যায়ৰ NEET পৰীক্ষাত উত্তীৰ্ণ হোৱা ৪গৰাকী ছাত্ৰক লাহৰীঘাট সমষ্টিৰ বিধায়ক ডাঃ আছিফ মহম্মদ নাজাৰে ব্যক্তিগতভাৱে প্ৰত্যেকজনৰ ঘৰত গৈ এখনকৈ ফুলাম গামোচা আৰু জাপিৰে সম্বৰ্দ্ধনা জনায়। লগতে বিধায়ক গৰাকীয়ে ছাত্ৰ সকলৰ পৰিয়ালৰ লোকৰ সৈতে মত বিনিময় কৰে। সম্বৰ্দ্ধনা জনোৱা ছাত্ৰ সকল ক্ৰমে বৰখাঁৱল গাঁৱৰ মেৰাজুল ইছলাম, আজিজুল হক, শ্বাকিল মহম্মদ ৰাকিব মুল্লা আৰু বৰবৰিৰ মিজানুৰ ৰহমান।

বিধায়কৰ এনে প্ৰশাসনীয় কাৰ্যই শিক্ষাৰ্থীসকলৰ মনত দুগুণ উৎসাহ যোগাইছে।

১২ বছৰে এঘৰীয়া বজালীৰ এটা পৰিয়াল

গোহালিত গৰুৰ মৃত্যুক লৈয়ে এলাগি হ'ল দুৰ্ভগীয়া পৰিয়ালটো

দৈনন্দিন বাৰ্তাৰ সেৱা, পাটাছাৰকুছি, বজালী, ১৫ ছেপ্টেম্বৰ ঃ পাটাছাৰকুছি আৰু ভৱানীপুৰ সমষ্টিৰ অন্তৰ্গত শিয়ালমাৰী গাঁৱৰ এটা ঘটনাই লজ্জাজনত আমাৰ সমাজে সামান্য কথাতে গাঁৱৰ পৰা সামাজিকভাৱে দহ-বাৰ বছৰে বহিষ্কৃত এটি পৰিয়ালক একাংশ লোকে সামাজিকভাৱে নিৰ্যাতন চলাই অহা বুলি জানিব পৰা গৈছে।এই দুৰ্ভগীয়া পৰিয়ালটোক গাঁৱৰ কোনোবাই মাতিলে বা অহা যোৱা কৰিলে সেইজন ব্যক্তিয়ে ১০০১টকা জৰিমনা ভৰিব লাগিব বুলি ঘোষণা কৰা হৈছে।জুই পানীৰ পৰা বেলেগ কৰা পৰিয়াল টোৱে গাঁৱৰ দোকানৰ পৰা সামগ্ৰী নিষিদ্ধ কৰা হৈছে।উল্লেখ যে আজিৰ পৰা দহ -বাৰ বছৰৰ পূৰ্বে গাঁৱ খনত উদ্ধৱ চন্দ্ৰ ৰয়ৰ পৰিয়ালত ঘটিছিল এটি সাধাৰণ ঘটনা।অতি দৰিদ্ৰ পৰিয়ালটোৰ গোহালিত নিশা মৃত্যু হৈছিল এটা গো-ধন। কথাটো গাঁৱৰ ৰাইজৰ মাজত জনাজাত হোৱাত পুৰণি ৰীতি নীতি মতে পৰিয়ালটো প্ৰায়শ্চিত হব লগা হয়।ৰাইজৰ মতে পৰিয়ালটোত বৈদিক নীতি মতে প্ৰায়শ্চিত হব লাগে, কিন্তু পৰিয়ালটো ভকতৰ নিয়ম মতে প্ৰায়শ্চিত হয়।তাতেই লাগিল কেনা ৰাইজৰ কথা নমনাৰ বাবে পৰিয়ালটোক ৰাইজে বহিষ্কাৰ কৰিলে।গাঁৱৰ ৰাইজৰ লগত সকলো সম্পৰ্ক ছিন্ন কৰি পৰিয়ালটো এনেদৰে বাস কৰি থাকিল।কিন্তু দুৰ্ভগীয়া পৰিয়ালটোৱে অভিযোগ কৰা মতে যোৱা শনিবাৰে পৰিয়ালটোৰ ওপৰত নিশা একাংশ অচিনাক্ত ব্যক্তিয়ে অতঞ্জাচৰ চলাই আৰু বাৰীৰ গছ গছনি কাটি পেলোৱাৰ উপৰিও বিভিন্ন সামগ্ৰী চুৰ কৰি লৈ যায়। যাৰ বাবে ভীতিগ্ৰস্ত হৈ পৰিয়ালৰ লোক আৰক্ষীৰ সহায় বিচাৰে।মংঙল বাৰে পৰিয়ালটোৰ গৃহত এক হুৱাদুৱা পৰিৱেশৰ সৃষ্টি হয়।দুৰ্ভগীয়া পৰিয়ালটোৰ ভুক্তভোগী বোৱাৰী গৰাকীৰ কোলাত বিশেষ ভাৱে সক্ষম শিশুটোক লৈ মাটিত বাগৰি হিয়া ধাকুৰি কান্দি মুখ্যমন্ত্ৰী হিমন্ত বিশ্ব শৰ্মাৰ সহায়ৰ হাত বিচাৰিছে।

ইণ্ডিয়ান বেঙ্ক Indian Bank ইলাহাবাদ ALLAHABAD

বাহনৰ ই-নিলাম বিক্ৰী জাননী

শিৱসাগৰ শাখা, শিৱসাগৰ, অসম

তলত উল্লেখ কৰা সূচীত উল্লেখ কৰা নাম, মডেল, পঞ্জীয়ন নং থকা বাহনসমূহ ইণ্ডিয়ান বেংকে তলত বিতংভাৱে উল্লেখ কৰা অনুসৰি ই-নিলামত বখা হয়। তলত স্বাক্ষৰ কৰা সংশ্লিষ্ট শাখাৰ শাখা মুৰব্বী হোৱাৰ বাবে ওপৰোক্ত উদ্দেশ্যৰ বাবে নিযুক্তি দিয়া হয়। সম্ভাব্য ক্ৰেতাসকলক, ইয়াৰ জৰিয়তে তলত উল্লেখ কৰা বাহনসমূহ বিক্ৰীৰ বাবে ০৭-১০-২০২২ তাৰিখে ই-নিলামৰ বাবে আহ্বান জনায়।

শাখা আৰু যোগাযোগ	একাউণ্টৰ নাম আৰু নম্বৰ	বাহনৰ বিৱৰণ	সংৰক্ষিত মূল্য ই.এম.ডি.
শিৱসাগৰ শাখা ৯৬২৮৬১০৬৯৯	শ্ৰী দিগন্ত দত্ত ৫০১০২১০১৬৭১	টাটা ইণ্ডিগো ইচি এছ এলএক্স, পঞ্জী. নং এএছ০৪কে ০০৯০, চেছিছ নং MAT601465CWC19953, ইঞ্জিন নং 14CRAIL08CXYW13983, ৰং - পি ৰগা।	৪০,০০০/- টকা ৪,০০০/- টকা

নিলামৰ তাৰিখ/সময় : ০৭-১০-২০২২, পুৱা ১১:০০ বজাৰ পৰা বিয়লি ০২:০০ বজালৈ www.bankeauctions.com ৰ প্লেটফৰ্মত। ইএমডিৰ সৈতে প্ৰক্ৰিয়া অনুসৰণ প্ৰ-পত্ৰ জমা দিয়াৰ শেষ তাৰিখ আৰু সময় : ০৬-১০-২০২২ তাৰিখে বা তাৰ আগতে বিয়লি ০৪:০০ বজালৈ। ডাক বৃদ্ধিৰ পৰিমাণ : ৫০০/- টকা। অধিক বিৱৰণ আৰু চৰ্ত আৰু নিয়মৰ বাবে অনুগ্ৰহ কৰি চাওক : www.bankeauction.com.

তাৰিখ ঃ ১৪/০৯/২০২২, স্থান ঃ শিৱসাগৰ — শাখা প্ৰবন্ধক, ইণ্ডিয়ান বেংক

GOVERNMENT OF ASSAM
EXECUTIVE ENGINEER, PWD JORHAT, DERGAON & TITABOR TERRITORIAL ROAD DIVISION, JORHAT

PRESS NOTICE INVITING TENDER

Executive Engineer P.W.D Jorhat, Dergaon&Titabor Territorial Road Division, Jorhat on Behalf of Governor of Assam invites bid from the approved and eligible contractors registered with Assam PWD(Roads) for 2(two) Nos. of Road Work in Jorhat Medical College & Hospital (JMCH) for Rs.42.89 Lakhs (Approx.inclusive of GST & Labour Cess). Details may be seen at the office of the undersigned during office hours.

Schemes are yet to be sanctioned by the competent authority. In the event of non-sanction of the schemes, the bid may be cancelled and no claim what so ever on this account shall be entertained from the b

ড° ভূপেন দাস সোঁৱৰণী সদৌ অসম ভিত্তিত ফুটবলত শালবাৰী স্পৰ্টছ ক্লাবৰ জয়

দৈনন্দিন বাৰ্তাৰ ক্ৰীড়া প্ৰতিনিধি, বৰপেটাৰোড, ১৫ ছেপ্টেম্বৰ ঃ নামনি অসমৰ হাউলীৰ চণ্ডী বৰুৱা ষ্টেডিয়ামত যোৱা ১৪ ছেপ্টেম্বৰ পৰা অনুষ্ঠিত হোৱা সদৌ অসম ভিত্তিত ড ভূপেন দাস সোঁৱৰণী প্ৰথম সংখ্যাক ফুটবলত শালবাৰী স্পৰ্টছ ক্লাবে জয় লাভ কৰিছে। হাউলী ক্ৰীড়া সন্থাৰ উদ্যোগত অনুষ্ঠিত আজিৰ খেলখনত দুয়োতা দলৰ মাজত গল দিয়াক লৈ তুমুল অৰিয়া অৰি হৈছিল। খেলখনৰ প্ৰথমাৰ্দ্ধত দুয়োটা দলেই গল দিবলৈ সক্ষম হোৱা নাছিল যদিও দ্বিতীয়াৰ্দ্ধত শালবাৰী স্পৰ্টছ ক্লাব দলে হাউলী হাপছা দলক সহজে ৪-১ গলৰ ব্যৱধানত পৰাভূত কৰি পৰৱৰ্তী ৰাউণ্ডলৈ প্ৰৱেশ কৰে। আজিৰ খেলখন ৰেফাৰী আছিল টিকেন নাথ আৰু লাইনত সহায় কৰে ছাৰফুল ইছলাম, খনিন নাথে। কাইলৈ খেল বিয়লি ৩ বজাত বৰনগৰ এফ চি চি বনাম লায়ন্স ক্লাব কয়াকুছিৰ মাজত অনুষ্ঠিত হ'ব।

আৰিয়ান স্প'ৰ্টছ ক্লাব ফাইনেলত

গুৱাহাটী, ১৫ ছেপ্টেম্বৰ ঃ মুকালমুৱাৰ আৰিয়ান স্প'ৰ্টছ ক্লাবে চলিত চন্দন কলিতা, ব্ৰজনাথ বৈশ্য আৰু প্ৰাণেশ্বৰ ডাউকা সোঁৱৰণী দ্বিতীয় বাৰ্ষিক প্ৰাইজমানী ফুটবল প্ৰতিযোগিতাৰ ফাইনেলত প্ৰবেশ কৰিছে । জোনাক যুৱমঞ্চ বৰভাগৰ উদ্যোগত কৰিয়া উচ্চতৰ মাধ্যমিক বিদ্যালয় খেলপথাৰত চলি থকা প্ৰতিযোগিতাৰ আজিৰ দ্বিতীয়খন ছেমিফাইনেলত দলটোৱে বৰমা ইউনাইটেড স্প'ৰ্টছ ক্লাবক ২-০ গলত পৰাস্ত কৰে।

কামৰূপা-ফ্ৰণ্টিয়াৰৰ ড্ৰ'

গুৱাহাটী, ১৫ ছেপ্টেম্বৰ ঃ গুৱাহাটী ক্ৰীড়া সন্থাৰ চলিত জীৱেশ্বৰ গোস্বামী এ ডিভিজন ফুটবল লীগত আজি কামৰূপা এফচি আৰু ফ্ৰন্টিয়াৰ ক্লাবৰ মাজৰ খেলখন ১-১ গ'লত ড্ৰ হয়। ফ্ৰন্টিয়াৰৰ এছ আৰ নায়কে সাত মিনিটত গ'ল দি দলক অগ্ৰগতি দিয়ে যদিও আবু ওছমান আলীয়ে ১৬ মিনিটত গ'ল দি কামৰূপাৰ হৈ সমতা স্থাপন কৰে । ইয়াৰ পাছত দুয়ো দলে গ'ল দিয়াৰ আপ্ৰাণ চেষ্টা চলায় যদিও ব্যৰ্থ হয়।

বৰ্ষাপাৰাত অসম ক্ৰিকেট এছ'চিয়েচনৰ সংবাদমেল, বৃহস্পতিবাৰে

স্বাধীনতা দিৱস কাপ ফুটবলত অসম ৰাইফলছৰ বিৰুদ্ধে জয় অইল ইণ্ডিয়া এফচিৰ

গুৱাহাটী, ১৫ ছেপ্টেম্বৰ ঃ নগাঁও ক্ৰীড়া সংস্থাৰ উদ্যোগত নুৰুল আমিন ষ্টেডিয়ামত চলি থকা সৰ্বভাৰতীয় আমন্ত্ৰণমূলক স্বাধীনতা দিৱস কাপ প্ৰাইজমানি ফুটবল প্ৰতিযোগিতাৰ কোৱাৰ্টাৰ ফাইনেল লীগৰ আজিৰ খেলত দুলীয়াজানৰ অইল ইণ্ডিয়া এফ চিয়ে অসম ৰাইফলছ ফুটবল ক্লাবক ২-০ গ'লত হৰুৱাই সম্পূৰ্ণ পইণ্ট অৰ্জন কৰিছে। দিবা-নৈশ খেলখনৰ দুই মিনিট আৰু ৭০ মিনিটত অইল ইণ্ডিয়া এফ চিৰ হৈ আক্ৰাং নাৰ্জাৰীয়ে গ'ল দুটা দিয়ে। ইয়াৰে প্ৰথমটো আক্ৰাঙে একক প্ৰচেষ্টাৰে দিয়াৰ বিপৰীতে দ্বিতীয়টো সতীৰ্থ উইলিয়াম গেংটেয়ে ফ্ৰি-কিকযোগে বিপক্ষৰ বস্কত দিয়া বল ক্ষিপ্ৰতাৰে আয়ত্তলৈ আনি হেডিঙৰে কাৰ্যকৰী কৰে। খেলখনৰ দ্বিতীয়াৰ্ধত অসম ৰাইফলছৰ খেলুৱৈসকলে বিপক্ষৰ ৰক্ষণবিভাগত তীব্ৰ হেচা প্ৰয়োগৰে কেইবাটাও আক্ৰমণ ৰচনা কৰিছিল যদিও তৈলনগৰীৰ দলটোৰ গলৰক্ষক নিহাল দাসে তাক প্ৰতিহত কৰে। খেলখন পৰিচালনা কৰাত ৰেফাৰী জীৱন গগৈক সহায় কৰে শৈলেন ভূএগ্ৰ, দেবাশীষ মজুমদাৰ আৰু চাহজাহান আলী চৌধৰীয়ে। প্ৰতিযোগিতাৰ কাইলৈ কোৱাৰ্টাৰ ফাইনেল লীগৰ খেলত নগাঁৱৰ সঞ্জীৱন সমাজে কাছাৰৰ লেনৰোল এফ চিৰ বিৰুদ্ধে খেলিব।

ৰূপালী জয়ন্তী বৰ্ষ বড়োলেণ্ড গেলাণ্টছ গ'ল্ড কাপ ফুটবলত ডিমাকুছি অৰ্গেং ক্লাবৰ জয়লাভ

দৈনন্দিন বাৰ্তাৰ ক্ৰীড়া প্ৰতিনিধি, ভেৰগাঁও, ১৫ ছেপ্টেম্বৰ ঃ ডিমাকুছি এবছু আৰু স্থানীয় ক্ৰীড়া সন্থাৰ যৌথ' উদ্যোগত চলি থকা প্ৰতিযোগিতাৰ আজি অনুষ্ঠিত খেলত ডিমাকুছি অৰ্গেং ক্লাবে জয়লাভ কৰিছে। ডিমাকুছি ষ্টেডিয়ামত আজিৰ খেলত অৰ্গেং ক্লাবে ইউনাইটেড এফচি ছিক্কিম দলক ৩-০ গ'লত পৰাস্ত কৰে। তীব্ৰ উত্তেজনাপূৰ্ণ খেলত ডিমাকুছি অৰ্গেং ক্লাবৰ হৈ প্ৰথম গ'লটি স্ক'ৰ কৰে খেলৰ ১০ মিনিটত জিতু আহমেদে এটা আৰু খেলৰ ৬২ মিনিটত অৰুণ মাৰাণীয়ে এটা দিয়াৰ পিচথথথটত পুনৰাই জিতু আহমেদে ৭৪ মিনিটত আন এটা গ'ল স্ক'ৰ কৰি দলক ৩-০ গ'লত নিশ্চিত বিজয় প্ৰদান কৰে। আজিৰ শ্ৰেষ্ঠ খেলুৱৈৰ ৰ্টা লাভ কৰে অৰ্গেং ক্লাবৰ অৰুণ মাৰাণ্ডীয়ে।

ৰেজেক আলী ফুটবলত মুকালমুৱাৰ অগ্ৰগতি

গুৱাহাটী, ১৫ ছেপ্টেম্বৰ ঃ নলবাৰী জিলাৰ ঘগ্ৰাপাৰ আঞ্চলিক ক্ৰীড়া সন্থাৰ উদ্যোগত ঘগ্ৰাপাৰ হাইস্কুল খেলপথাৰত চলি থকা ৰেজেক আলী সোঁৱৰণি প্ৰাইজমানি চলন্ত ট্ৰফী ফুটবল প্ৰতিযোগিতাৰ আজিৰ খেলত মুকালমুৱা এফ চিয়ে ২-১ গ'লত হাজো এফ চিক হৰুৱাই পৰৱৰ্তী ৰাউণ্ডত প্ৰৱেশ কৰে। খেলখন পৰিচালনা কৰে ধ্ৰুৱ কলিতাই। তেওঁক লাইনত সহায় কৰে দুলু তালুকদাৰ আৰু আনচাম আলীয়ে। কাইলৈ খেল ডিমাকুছি চানৰাইজ ক্লাব বনাম বৰমা উদাংশ্ৰী ক্লাবৰ মাজত অনুষ্ঠিত হ'ব বুলি খেল পৰিচালনা সমিতিৰ সভাপতি তফিকুৰ ৰহমান আৰু সম্পাদক জ্যোতিষ ডেকাই জনাইছে।

গুৱাহাটীত ভাৰত-দক্ষিণ আফ্ৰিকাৰ ক্ৰিকেট মেচ

আজিৰ পৰা টিকট ল'ব পাৰিব দৰ্শকে

গুৱাহাটী, ১৫ ছেপ্টেম্বৰ ঃ দীৰ্ঘদিনৰ পাছত আকৰ্ষণীয় ৰূপত সজাই পৰাই তোলা হৈছে গুৱাহাটীৰ বৰ্ষাপাৰা ক্ৰিকেট ষ্টেডিয়াম। উল্লেখ্য যে শাৰদীয় দুৰ্গা পূজাৰ মাজতে অহা দুই অক্টোবৰ গান্ধী জয়ন্তীৰ দিনা বৰ্ষাপাৰাত অনুষ্ঠিত হ'ব ভাৰত আৰু দক্ষিণ আফ্ৰিকাৰ টি-২০ শৃংখলাৰ দ্বিতীয়খন মেচ । ইয়াৰ বাবে সাজু হৈ উঠিছে অসম ক্ৰিকেট সন্থা। শাৰদীয় বতৰত নতুন ৰূপত সজাই তোলা হৈছে অসম ক্ৰিকেট সন্থাৰ ষ্টেডিয়ামখন। আজি বৰ্ষাপাৰাত অনুষ্ঠিত এখন সংবাদমেলত দৰ্শকৰ বাবে কাইলৈৰ পৰাই মেচৰ টিকট মুকলি কৰাৰ কথা ঘোষণা কৰে অসম ক্ৰিকেট সন্থাই। উল্লেখ্য যে বৰ্ষাপাৰাত দৰ্শকৰ আসন ক্ষমতা হ'ল ৩৮,৬৫৪। ইয়াৰে ২০,৪৮৯ আসন দৰ্শকৰ বাবে মুকলি থাকিব। ১৬ ছেপ্টেম্বৰত প্ৰথম পৰ্যায়ত ১৫ হেজাৰ টিকট মুকলি কৰি দিয়াৰ পাছত অহা ২৬ ছেপ্টেম্বৰত দ্বিতীয় পৰ্যায়ত পাঁচ হেজাৰ টিকট মুকলি মুকলি কৰি দিব এ চি এ। এই বিষয়ে সংবাদমেলত জনাই অসম ক্ৰিকেট সন্থাৰ সভাপতি ৰমেন দত্তই। ইফালে, শিক্ষাৰ্থীৰ বাবে টিকটৰ দাম নিৰ্ধাৰণ কৰা হৈছে ৪৭৫ টকা । সাধাৰণ দৰ্শকৰ বাবে ১৫,০০ টকাৰ পৰা ছয় হেজাৰ টকালৈ নিৰ্ধাৰণ কৰা হৈছে টিকটৰ মূল্য। ইফালে, এইবাৰ প্ৰতিকূল বতৰৰ লগত মোকাবিলা কৰিবলৈ অসম ক্ৰিকেট সন্থা সাজু বুলি কয় সম্পাদক দেৱজিত শইকীয়াই। ইয়াৰে বাবে আমেৰিকাৰ পৰা অনা হৈছে দুটা অত্যাধুনিক উইকেট কভাৰো। তেওঁ লগতে জনাই যে দল দুটা থাকিব ৰেডিছন ব্লু হোটেলত। আনহাতে, শাৰদীয় উৎসৱৰ বাবে বৰ্ষাপাৰা ক্ৰিকেট ষ্টেডিয়ামৰ চৌদিশত এ চি এৰ ফালৰ পৰাই এক উৎসৱ মুখৰ পৰিৱেশ সৃষ্টি কৰা হ'ব পোহৰৰ জড়িয়তে। এইবাৰ ভি আই পিৰ বাবেও বিশেষ ব্যৱস্থা ৰখা হ'ব। আনহাতে, এ চি এৰ নতুন পাৰ্কিং স্থানত অতিৰিক্ত সাতশ গাড়ী ৰখাৰ ব্যৱস্থাও কৰা হৈছে। আন্তৰ্জাতিক মেচখন সাফল্যমণ্ডিত কৰি তুলিবলৈ সাজু হৈছে আৰক্ষী প্ৰশাসনৰ লগতে জিলা প্ৰশাসন। অসমৰ মুখ্যমন্ত্ৰী ড০ হিমন্ত বিশ্ব শৰ্মাৰ লগত অসম ক্ৰিকেট সন্থাই ইতিমধ্যে বৈঠকত বহিছে।

আজি উদ্বোধন হ'ব খেলো ইণ্ডিয়া পূৰ মণ্ডল বক্সিং প্ৰতিযোগিতাৰ

গুৱাহাটীত উপস্থিত উত্তৰ-পূবৰ নৱাগত মহিলা বক্সাৰৰ দল

গুৱাহাটী, ১৫ ছেপ্টেম্বৰ ঃ বক্সিং ফেডাৰেচন অৱ ইণ্ডিয়া চমুকৈ বি এফ আয়ে ভাৰতীয় ক্ৰীড়া প্ৰাধিকৰণ চমুকৈ ছাইৰ সহযোগত দেশত মহিলা বক্সিঙৰ নতুন প্ৰতিভা বিচাৰি উলিওৱাৰ বাবে যি অভিলাসী আঁচনি হাতত লৈ চাৰিখন মাণ্ডলিক প্ৰতিযোগিতা আয়োজন কৰাৰ সিদ্ধান্ত লৈছে তাৰ প্ৰথমখন প্ৰতিযোগিতা খেলো ইণ্ডিয়া পূৰ মণ্ডল জুনিয়ৰ ছোৱালী আৰু যুৱ মহিলা মুকলি বক্সিং চেম্পিয়নশ্বিপ-২০২২ আজিৰে পৰা গুৱাহাটীৰ ছাই কেন্দ্ৰত আৰম্ভ হৈছে। অৱশ্যে প্ৰতিযোগিতাৰ খেলসমুহ কাইলৈৰ পৰাহে অনুষ্ঠিত হ'ব। আজি নিশা প্ৰতিটো ওজন শাখাৰ সূচী প্ৰস্তুত কৰাৰ পাছত কাইলৈ পূৱা খেলুৱৈৰ ওজন পৰীক্ষা হ'ব আৰু আবেলিৰ পৰা খেল আনুষ্ঠানিকভাবে আৰম্ভ হ'ব। উল্লেখ্য যে প্ৰতিযোগিতাখনত অসমসহ অংশগ্ৰহণ কৰা নখন ৰাজ্য হ'ল অৰুণাচল প্ৰদেশ, বংগ, মণিপুৰ, মেঘালয়, মিজোৰাম, নাগালেণ্ড, ছিকিম আৰু ত্ৰিপুৰা। অসমৰ খেলুৱৈৰ সংখ্যা ৭৭ হোৱাৰ বিপৰীতে মনিপুৰৰ ৬৬, মেঘালয়ৰ ১৪, মিজোৰামৰ ১৫, অৰুণাচলৰ ২১ তথা বংগৰ তিনি গৰাকী। ইতিমধ্যে এই ৰাজ্যৰ সকলো খেলুৱৈ আহি গুৱাহাটীত উপস্থিত হৈছে। বিপৰীতে নাগালেণ্ড, ছিকিম আৰু ত্ৰিপুৰাৰ খেলুৱৈয়ে ইতিমধ্যে নাম পঞ্জীয়ন কৰিছে যদিও গুৱাহাটীত উপস্থিত হোৱা নাই। কাইলৈ পূৱা অহাৰ সম্ভাৱনা আছে। উল্লেখ্য যে প্ৰতিযোগিতাৰ জুনিয়ৰ ছোৱালীৰ ওজন শাখা থাকিব ১৩ টা। শাখাকেইটা হ'ল ৪৪-৪৬, ৪৮, ৫০, ৫২, ৫৪, ৫৭, ৬০, ৬৩, ৬৬, ৭০, ৭৫, ৮০ আৰু ৮০ কিলোগ্ৰাম উৰ্ধ্বৰ। আনহাতে, যুৱ মহিলাৰ ওজন শাখা থাকিব ১২ টা। শাখাকেইটা হ'ল ৪৫-৪৮, ৫০, ৫২, ৫৪, ৫৭, ৬০, ৬৩, ৬৬, ৭০, ৭৫, ৮১ আৰু ৮১ কিলোগ্ৰাম উৰ্ধ্বৰ। ইফালে, আজি পল্টন বজাৰৰ ছাই কেন্দ্ৰতে বক্সিং ফেডাৰেচন অৱ ইণ্ডিয়াই আয়োজন কৰে ৰাষ্ট্ৰীয় কাৰিকৰী বিষয়াৰ পৰীক্ষা। সমগ্ৰ দেশৰ মুঠ ২০ গৰাকী বক্সিং টেকনিকেল বিষয়াই এই পৰীক্ষাত অংশ লয়। উল্লেখ্য যে গুৱাহাটীৰ এই প্ৰতিযোগিতাৰ পাছতে ভূপাল, উত্তৰাখণ্ড আৰু কৰ্ণাটকতো মাণ্ডলিক পৰ্যায়ৰ একেই চেম্পিয়নশিপ অনুষ্ঠিত কৰিব ছাই আৰু বি এফ আয়ে।

বড়োলেণ্ড ছহিদ মহিলা ফুটবল

ভেৰগাঁও গাম্বাৰী চিখলাৰ ফাইনেলত প্ৰৱেশ

দৈনন্দিন বাৰ্তাৰ ক্ৰীড়া প্ৰতিনিধি, ভেৰগাঁও, ১৫ ছেপ্টেম্বৰ ঃ ভেৰগাঁৱত চলি থকা ১৫ সংখ্যক বড়োলেণ্ড ছহিদ সোঁৱৰণী মহিলা ফুটবলৰ ভেৰগাঁও গাম্বাৰী চিখলা এফ চিয়ে ফাইনেলত প্ৰৱেশ কৰিছে। আজি অন্তিমখন ছেমি ফাইনেলত ভেৰগাঁও গাম্বাৰী চিখলা এফ চিয়ে আলিপুৰ দুৱাৰ কালাচিনি ডি এফ এ মহিলা ফুটবল দলক ২০ গ'লত পৰাস্ত কৰে। ভেৰগাঁও উচ্চ বিদ্যাপীঠ হায়াৰ চেকেণ্ডাৰী খেলপথাৰত অনুষ্ঠিত তীব্ৰ উত্তেজনা পূৰ্ণ খেলখনত ১৮ মিনিটত গাম্বাৰী চিখলাৰ মাইদাংশ্ৰী নাৰ্জাৰীয়ে এটা হেডিঙেৰে এটা গ'ল দিয়াৰ পিচত ৭২মিনিটত দৈথী বড়োৱে সুন্দৰ শ্বট এটাৰে আন এটা গ'ল দিয়ে। শনিবাৰে (১৭ছেপ্টেম্বৰ) প্ৰতিযোগিতাখনৰ ফাইনেল মেচত আজিৰ বিজয়ী গাম্বাৰী চিখলাই তেজপুৰৰ আছাম ৰাইফলছৰ বিৰুদ্ধে অৱতীৰ্ণ হ'ব।

ইণ্ডিয়ান অইল ডুৰাণ্ড কাপ ফুটবল প্ৰতিযোগিতা

হায়দৰাবাদক হৰুৱাই ফাইনেলত বাংগালুৰু এফ চি

কলকাতা, ১৫ ছেপ্টেম্বৰ ঃ চলিত ঐতিহ্যমণ্ডিত ১৩১ সংখ্যক ইণ্ডিয়ান অইল ডুৰাণ্ড কাপ ফুটবল প্ৰতিযোগিতাৰ ফাইনেল মেচখন দুই আই এছ এল দলৰ মাজত অনুষ্ঠিত হ'ব। উল্লেখ্য যে আজি কলকাতাৰ বিবেকানন্দ ক্ৰীড়া ভাৰতী ক্ৰীড়াংগনত অনুষ্ঠিত হোৱা প্ৰতিযোগিতাৰ দ্বিতীয়খন ছেমিফাইনেলত বাংগালুৰু এফ চি দলে ১-০ গ'লত পৰাস্ত কৰে হায়দৰাবাদ এফ চিক। এতিয়া অহা ১৮ ছেপ্টেম্বৰত হ'বলগা ডুৰাণ্ড কাপ দখলৰ ফাইনেল মেচত মুম্বাই চিটীৰ মুখামুখি হ'ব বাংগালুৰু দল। উল্লেখ্য যে ইয়াৰপূৰ্বে মুম্বাই চিটী এফ চিয়ে প্ৰথমটো দলৰূপে ইণ্ডিয়ান অইল ডুৰাণ্ড কাপ ফুটবল প্ৰতিযোগিতাৰ ফাইনেলত প্ৰৱেশ কৰিবলৈ সক্ষম হৈছে। প্ৰতিযোগিতাৰ প্ৰথমখন ছেমিফাইনেলত মুম্বাই দলে ১-০ গ'লত পৰাস্ত কৰিছিল মহমেদান স্প'ৰ্টিং ক্লাবক। আজিৰ দ্বিতীয়খন ছেমিফাইনেলত আই এছ এলৰ প্ৰাক্তন চেম্পিয়নছ বেংগালুৰু এফ চি প্ৰথমে গ'ল কৰি মেচত অগ্ৰগতি লয় যদিও দলে এই সফলতা লাভ কৰিছিল বিপক্ষৰ আত্মঘাটি গ'লৰ বাবে। উল্লেখ্য যে মেচৰ ৩১ মিনিটত বাংগালুৰুৰ প্ৰবীৰ দাসে মৰা শ্বট হায়দৰাবাদৰ জাবালাৰ ভৰিত স্পৰ্শ কৰি নিজৰে গ'লপ্ৰস্তুত বল প্ৰৱেশ কৰে। যাৰবাবে খেলৰ বিৰতিলৈ ১-০ ত আগুৱাই থাকে বাংগালুৰু। কিন্তু খেলৰ আৰম্ভনিতে আই এছ এলৰ বৰ্তমানৰ চেম্পিয়ন হায়দৰাবাদ এফ চিয়ে গ'ল কৰা সুযোগ পাইছিল। আঠ মিনিটত অগবেচেৰ শ্বট প্ৰতিৰোধ কৰে বাংগালুৰুৰ গুৰপ্ৰীতে। বিপৰীতে ন মিনিটত ৰয় কৃষ্ণাৰ শ্বট প্ৰতিৰোধ কৰে হায়দৰাবাদৰ গ'লৰক্ষক অনুজে। দ্বিতীয়াৰ্ধৰ খেল আৰম্ভ হোৱাত হায়দৰাবাদে গ'ল কৰাৰ বাবে অপ্ৰান চেষ্টা কৰে। খেলৰ ৪৯ আৰু ৭৭ মিনিটত হায়দৰাবাদৰ ফৰাচী তাৰকা অগবেচে গ'ল কৰাৰ সুযোগ সৃষ্টি কৰাৰ পাছতো গুৰপ্ৰীতৰ দৰ্শনীয় দুৰ্গ ৰক্ষনে

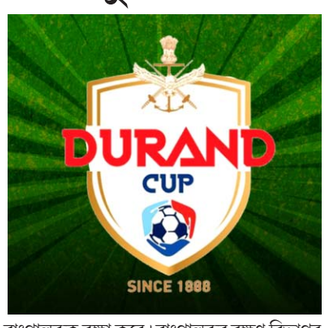

বাংগালুৰুক ৰক্ষা কৰে। বাংগালুৰুৰ ৰক্ষণ বিভাগৰ সংঘবদ্ধ খেলে হায়দৰাবাদক প্ৰত্যাবৰ্তনৰ সুযোগ নিদিলে। ফলত আত্মঘাটি গ'ল হজম কৰিয়েই বিদায় ল'লে আই এছ এলক চেম্পিয়ন দলটো।

আজিৰ পৰা লিজেণ্ডছ লীগ ক্ৰিকেট

ইডেন গাৰ্ডেনৰ উদ্বোধনী মেচত ভাৰতীয় মহাৰাজা বিৰুদ্ধে বিশ্ব জায়েন্টছ

কলকাতা, ১৫ ছেপ্টেম্বৰ ঃ দেশত আৰম্ভ হৈছে প্ৰাক্তন ক্ৰিকেটাৰক লৈ নতুন উৎসাহ। কাইলৈৰ পৰা আৰম্ভ হ'ব লিজেণ্ডছ লীগ ক্ৰিকেট। প্ৰতিযোগিতাখন আৰম্ভ হ'ব ইডেন গাৰ্ডেনত অনুষ্ঠিত হ'বলগীয়া এখন বিশেষ মেচেৰে। ভাৰতীয় মহাৰাজা আৰু বিশ্ব জায়েন্টছৰ মাজত অনুষ্ঠিত হ'বলগীয়া বেনিফিট মেচখনৰ নেতৃত্ব দিব ভাৰতৰ অন্যতম সফল অপেনাৰ বীৰেন্দ্ৰ ছেহৱাগ আৰু দক্ষিণ আফ্ৰিকাৰ অলৰাউণ্ডাৰ জেক কেলিছে। লিজেণ্ডছক পুনৰ খেলপথাৰত চোৱাৰ হেঁপাহৰ মাজতে টিকটৰ চাহিদা বৃদ্ধি পাইছে। কাৰণ অনুৰাগীসকলে তেওঁলোকৰ নায়কসকলে ২২ গজত আকৌ এবাৰ আধিপত্য বিস্তাৰ কৰাটো চাবলৈ সাজু হৈছে ক্ৰিকেটপ্ৰেমী। ইফালে কলকাতাৰ পাছতে লীগৰ মেচ অনুষ্ঠিত হ'ব লক্ষ্ণৌ, নতুন দিল্লী, কটক আৰু যোধপুৰত। লিজেণ্ডছ লীগত অংশগ্ৰহণকাৰী চাৰিটা দলত আছে ভাৰতৰ লগতে বিশ্বৰ কেবাজনো তাৰকা প্ৰাক্তন ক্ৰিকেটাৰ। দলৰ খেলুৱৈসকল হ'ল ঃ **গুজৰাট জায়েন্টছ** (গৰাকী ঃ আদানি স্পৰ্টছলাইন) ঃ বীৰেন্দ্ৰ ছেহৱাগ (অধিনায়ক), পাৰ্থিব পেটেল, ক্ৰিছ গেইল, এল্টন চিগুম্বুৰা, ক্ৰিছ ট্ৰেমলেট, ৰিচাৰ্ড লেভি, গ্ৰেম শ্বোৱান, যোগিন্দৰ শৰ্মা, অশোক ডিণ্ডা, ডেনিয়েল ভেট্টৰী, কেভিন অ'ব্ৰাইন, ষ্টুৱাৰ্ট বিন্নি, মিচেল মেকক্লেনাঘান, লেণ্ডল ছিমনছ, মনিন্দৰ বিছলা আৰু অজন্ত মেণ্ডিছ। **ইণ্ডিয়া কেপিটেলছ** (মালিক ঃ জি এম আৰ স্প'ৰ্টছ) ঃ গৌতম গম্ভীৰ (অধিনায়ক), ৰবি বোপাৰা, পাৰভিজ মহাৰুফ, মিচেল জনছন, জেক কালিছ, পংকজ সিং, ৰজ টেইলৰ, প্ৰছপাৰ উৎসেয়া, জন মুনী, মাছৰাফে মৰ্টাজা, হেমিল্টন মাছাকাডজা, ৰজত ভাটিয়া, লিয়াম প্লাংকেট, আছঘৰ আফগান, দীনেশ ৰামদিন আৰু প্ৰবীণ তাম্বে। **মণিপাল টাইগাৰ্ছ** (মালিক ঃ মণিপাল এডুকেচন এণ্ড মেডিকেল গ্ৰুপ) ঃ হৰভজন সিং (অধিনায়ক), ব্ৰেট লী, এন্দ্ৰিউ ফ্লিণ্টফ, ভি আৰ ভি সিং, পাৰবিন্দৰ আৱানা, ৰিতিন্দৰ সিং সোধি, ৰমেশ কালুৱিথাৰানা, দিমিত্ৰী মাস্কাৰেনহাছ, লেন্স ক্লুচেনাৰ, ৰিয়ান চাইডবটম, মহম্মদ কাইফ, ফিল মাষ্টাৰ্ড, ক'ৰী এণ্ডাৰছন, ইমৰাণ তাহিৰ, ডেৰেন ছেমি আৰু মুথায়া মুৰলিধৰণ। **ভিলৰাৰা কিংছ** (মালিক ঃ ভীলৰাৰা গ্ৰুপ) ঃ ইৰফান পাঠান (অধিনায়ক), ইউছুফ পাঠান, সুদীপ ত্যাগী, টিনো বেষ্ট, ওৱাইছ শ্বাহ, টিম ব্ৰেছনান, শ্বেন ৱাটছন, এছ শ্ৰীছান্থ, নিক কম্পটন, মেট প্ৰাইয়ৰ, সমীত পেটেল, ফিডেল এডৱাৰ্ডছ, উইলিয়াম পৰ্টাৰফিল্ড, নমন ওৱা আৰু মন্টি পানেছাৰ।

পশ্চিম দৰং ফুটবল একাদশ, দুনী বিজয়ী

দৈনন্দিন বাৰ্তাৰ ক্ৰীড়া প্ৰতিনিধি, পশ্চিম দৰং, ১৫ ছেপ্টেম্বৰ ঃ ছিপাঝাৰ ক্ৰীড়া সন্থাৰ উদ্যোগত আজি অনুষ্ঠিত 'ভূচন্দ্ৰ বৰুৱা সোঁৱৰণী ফুটবল লীগ'ৰ ফাইনেল খেলত পশ্চিম দৰং ফুটবল একাদশ, দুনী বিজয়ী হয়। ছিপাঝাৰ উচ্চতৰ মাধ্যমিক আৰু বহুমুখী বিদ্যালয় খেল পথাৰত পশ্চিম দৰং ফুটবল একাদশ, দুনী আৰু মুছলিমঘোপা ক্ৰীড়া সন্থাৰ মাজত অনুষ্ঠিত খেলখন নিৰ্ধাৰিত সময়ত গ'ল শূন্যভাৱে সমাপ্ত হোৱাত টাইব্ৰেকাৰ পদ্ধতি অৱলম্বন কৰা হয়। টাইব্ৰেকাৰত পশ্চিম দৰং ফুটবল একাদশ, দুনীয়ে ৩-১ গ'লৰ ব্যৱধানত মুছলিমঘোপা ক্ৰীড়া সন্থাক পৰাস্ত কৰি ভূচন্দ্ৰ বৰুৱা সোঁৱৰণী ফুটবল ট্ৰফী আৰু নগদ ধন লাভ কৰে।ছিপাঝাৰ ক্ৰীড়া সন্থাৰ সভাপতি, প্ৰাক্তন বিধায়ক বিনন্দ কুমাৰ শইকীয়াই বিজয়ী আৰু বিজিত দুয়োটা দলক ট্ৰফী প্ৰদান কৰে। দৰঙৰ প্ৰবীন খেলুৱৈ, ক্ৰীড়া পেঞ্চনাৰ বীৰেণ মেধিয়ে উদ্বোধন কৰা খেলখন পৰিচালনা কৰে মোবাৰক হুছেইনে। খেলৰ পূৰ্বে কৰা চমু অনুষ্ঠানত প্ৰয়াত ভূচন্দ্ৰ বৰুৱা স্মাৰক বক্তৃতা প্ৰদান কৰে প্ৰবীণ খেলুৱৈ, ক্ৰীড়া পেঞ্চনাৰ নীলকান্ত চহৰীয়াই।

নয়নমণিলৈ এ এছ জে এৰ বৰ্ষশ্ৰেষ্ঠ খেলুৱৈ বঁটা

গুৱাহাটী, ১৫ ছেপ্টেম্বৰ ঃ অসম ক্ৰীড়া সাংবাদিক সন্থাই আজি বাৰ্ষিক বঁটাসমুহ ঘোষণা কৰিছে আৰু অহা ২২ ছেপ্টেম্বৰত এই বঁটা প্ৰদান কৰা হ'ব। উল্লেখ্য যে এইবাৰ বৰ্ষশ্ৰেষ্ঠ খেলুৱৈ বঁটা লাভ কৰিছে কমনৰেলথ গেমছত সোণ লাভ কৰা লনবল খেলুৱৈ নয়নমণি শইকীয়াই। আনহাতে, সাঁতোৰ খেলুৱৈ আস্থা চৌধুৰীয়ে লাভ কৰিছে শ্ৰেষ্ঠ জুনিয়ৰ খেলুৱৈ বঁটা। শ্ৰেষ্ঠ দল অইল ইণ্ডিয়া এফ চি। আনহাতে, বলেন্দ্ৰ মোহন চক্ৰৱৰ্তীক জীৱনযোৰা সাধনা বঁটা প্ৰদান কৰা হ'ব। জুনিয়ৰ বঁটা বিজেতাক ২৫ হেজাৰ টকা তথা অন্য তিনিটা বিজয়ীক সন্থাই ৫০ হেজাৰকৈ দিব। ইফালে ৰাজ্যৰ ক্ৰীড়া বাতৰিৰ শতবৰ্ষ উপলক্ষ্যে তিনিগৰাকী নৱাগত খেলুৱৈক জলপানি দিয়াৰ কথা ঘোষণা কৰিছে অসম ক্ৰীড়া সাংবাদিক সন্থাই। সেই অনুসৰি জিমনাষ্ট উপাসা তালুকদাৰ, দাবা খেলুৱৈ ছাহিল দে আৰু পেডলাৰ প্ৰিয়ানুজ ভট্টাচাৰ্যক ১০ হেজাৰকৈ টকা দিয়া হ'ব।

মহেন্দ্ৰ-ৰীতেন্দ্ৰ এককালীন প্ৰাইজমানী ফুটবলৰ ছেমিত জনতা ক্লাব

দৈনন্দিন বাৰ্তাৰ ক্ৰীড়া প্ৰতিনিধি, বঙাইগাঁও, ১৫ ছেপ্টেম্বৰ ঃ বঙাইগাঁৱৰ পুৰণি বঙাইগাঁও ক্ৰীড়া সন্থাৰ উদ্যোগত স্থানীয় নৰনাৰায়ণ খেলপথাৰত চলি থকা প্ৰয়াত মহেন্দ্ৰ চন্দ্ৰ পাঠক আৰু ৰীতেন্দ্ৰ চন্দ্ৰ ৰায় সোঁৱৰণী এককালীন প্ৰাইজমানী ফুটবল প্ৰতিযোগিতাৰ আজি অনুষ্ঠিত প্ৰথমখন কোৱাৰ্টাৰ ফাইনেলত দোলাইগাঁও জনতা ক্লাবে নিগমঘোলা চাদাম্বে ক্লাবক ৩- ২ গলৰ ব্যৱধানত পৰাজিত কৰি চেমি ফাইনেলত প্ৰৱেশ কৰে। কাইলৈ দ্বিতীয়খন কোৱাৰ্টাৰ ফাইনেলত কোকৰাঝাৰ ছাই একাদশে বঙাইগাঁৱৰ ৰয়েল আসাম ক্লাবৰ মুখামুখি হ'ব।

গৰৈমাৰী-শিমলাপাৰা-গোপালপুৰ পৰৱৰ্তী ৰাউণ্ডত

গুৱাহাটী, ১৫ ছেপ্টেম্বৰ ঃ গোৱালপাৰা জিলাৰ ডুবাপাৰা উচ্চ মাধ্যমিক বিদ্যালয়ৰ ক্ৰীড়াংগনত চলি থকা ডুবাপাৰা আঞ্চলিক ফুটবল প্ৰতিযোগিতাৰ আজিৰ খেলত গৰৈমাৰী ফুটবল ক্লাবে ৫-১ গ'লৰ ব্যবধানত ডুবাপাৰাৰ নৱজ্যোতি ফুটবল ক্লাবক পৰাজিত কৰি পৰৱৰ্তী ৰাউণ্ডত প্ৰৱেশ কৰে । ইপিনে ৰাজাপাৰা আঞ্চলিক ক্ৰীড়া সন্থাৰ সৌজন্যত ৰাজাপাৰা প্ৰাথমিক বিদ্য

যোৰহাটতত মুকলি হ'ল অসম লাইভ ২৪ৰ উজনি অসমৰ মাগুলিক কাৰ্যালয়

দৈনন্দিন বাৰ্তাৰ সেৱা, যোৰহাট, ১৫ ছেপ্টেম্বৰ ঃ অচিৰেই ছেটেলাইট সংবাদমাধ্যমত আত্মপ্ৰকাশ কৰিব খোজা অসমৰ ডিজিটেল সংবাদ মাধ্যমত এক বলিষ্ঠ ভূমিকা পালনেৰে নিগাজী স্থান দখল কৰা অসম লাইভ ২৪ৰ উজনি অসমৰ মাগুলিক কাৰ্যালয় আজি যোৰহাটৰ তৰাজানৰ ধৰ্মেশ্বৰ বৰুৱা পথত উদ্বোধন কৰা হয়।

মহাপুৰুষ মাধৱদেৱৰ ৪২৬সংখ্যক তিৰোভাব তিথিৰ দিনটোত পুৱা নাম প্ৰসংগ আৰু বিষ্ণু যজ্ঞৰে শুভাৰম্ভণি ঘটা কাৰ্যসূচীত যোৰহাট জিলাৰ উপায়ুক্ত অশোক কুমাৰ বৰ্মনে বন্তি প্ৰজ্বলন কৰাৰ পাছত পদ্মশ্ৰী তথা অৰণ্য মানৱ যাদৱ পায়েঙে কাৰ্যালয়ৰ ফিটা কাটি উজনি অসমৰ মাগুলিক কাৰ্যালয়টিৰ দুৱাৰ মুকলি কৰাৰ পাছত সাংবাদিক পুৱালী শৰ্মাই অনুষ্ঠানৰ আঁত ধৰে। মহাপ্ৰবন্ধক দাদুমণি বৰাই উদ্দেশ্য ব্যাখ্যা কৰা কাৰ্যালয়ৰ শুভাৰম্ভণী অনুষ্ঠানটিৰ দিনজোৰা কাৰ্যসূচীত উপস্থিত থকা বিশিষ্ট ব্যক্তিসকলে অসমৰ সংবাদ জগতত বলিষ্ঠভাৱে আগবাঢ়ি যোৱা অসম লাইভ ২৪ক শুভেচ্ছা জনোৱাৰ লগতে ৰাইজৰ পক্ষত থাকি সদায় তথ্যনিষ্ঠ আৰু সত্য নিৰ্ভৰ বাতৰি পৰিৱেশন কৰাৰ ওপৰত গুৰুত্ব আৰোপ কৰিবলৈ অসম লাইভ ২৪ৰ পৰিয়ালৰ প্ৰতিগৰাকী কৰ্মকৰ্তালৈ পৰামৰ্শ আগবঢ়ায়। কাৰ্যালয়ৰ শুভাৰম্ভণী অনুষ্ঠানত উপস্থিত আছিল ক্ৰমে— যোৰহাট জিলাৰ উপায়ুক্ত অশোক কুমাৰ বৰ্মন, পদ্মশ্ৰী তথা অৰণ্য মানৱ যাদৱ পায়েং, জ্যেষ্ঠ অধিবক্তা ৰিণ্টু গোস্বামী, অভিনেত্ৰী ৰীণা বৰা, যোৰহাট প্ৰেছ ক্লাবৰ সভাপতি তথা জ্যেষ্ঠ সাংবাদিক দিগন্ত বৰগোহাঁই, যোৰহাট জিলাৰ অতিৰিক্ত আৰক্ষী অধীক্ষক মৃণ্ময় গোস্বামী, যোৰহাট বন বিভাগৰ বিষয়া নন্দ কুমাৰ, অসম ৰাজ্যিক সাংবাদিক সন্থাৰ সাধাৰণ সম্পাদক ৰাতুল বৰাৰ লগতে অসম লাইভ ২৪ৰ পৰিয়ালবৰ্গৰ হৈ অধ্যক্ষ তথা পৰিচালন সঞ্চালক নৃপেন দাস, মহাপ্ৰবন্ধক দাদুমণি বৰা, কাৰ্যবাহী সম্পাদক ৰঞ্জন লাল শৰ্মা, সহযোগী সম্পাদক ৰাতুল ৰঞ্জন চৌধুৰী উপস্থিত থাকে। উল্লেখ্য যে গাম্ভীৰ্যপূৰ্ণ অনুষ্ঠানটিত অৰণ্য সুৰক্ষাৰে সমগ্ৰ পৃথিৱীৰ বাবে সেউজ বাৰ্তা কঢ়িয়াই অনা পদ্মশ্ৰী তথা অৰণ্য মানৱ যাদৱ পায়েঙৰ গৱেষণাৰ বাবে আৰু বিশিষ্ট অভিনেত্ৰী ৰীণা বৰালৈ সাংস্কৃতিক কৰ্মৰাজিক আগুৱাই নিয়াত সহায়ক হোৱাকৈ অসম লাইভ ২৪ৰ অধ্যক্ষ তথা পৰিচালন সঞ্চালক নৃপেন দাসে দুই লাখ টকাকৈ অনুদান ঘোষণা কৰাৰ লগতে বিশিষ্ট ক্ৰীড়াবিদ তথা ক্ৰীড়া সংগঠক ৰাতুল বৰুৱাৰ চিকিৎসাৰ বাবে ১ লাখ টকাৰ অনুদান ঘোষণা কৰে। উজনি অসমৰ ব্যুৰ' চীফ ৰিতুৰাজ বৰাই উপস্থিত সকলোৰে প্ৰতি শলাগৰ শৰাই আগবঢ়াই অনুষ্ঠানৰ সামৰণি পেলায়।

মৈৰাবাৰীৰ বিভিন্ন অনুষ্ঠান পৰিদৰ্শন, ৰাইজৰ লগত মতামত অনুষ্ঠান মৰিগাঁও জিলাৰ উপায়ুক্ত দেৱাশিস শৰ্মাৰ

দৈনন্দিন বাৰ্তাৰ সেৱা, মৈৰাবাৰী-বেছামাৰী,১৫ ছেপ্টেম্বৰ ঃ যি সময়ত মৰিগাঁও জিলাৰ বৃহত্তৰ মৈৰাবাৰী অঞ্চলৰ ৰাইজে বিভিন্ন সমস্যাত জৰ্জৰিত হৈ হাহাকাৰ কৰি ফুৰিছে, ঠিক সেই সময়ত জিলাখনত অলপতে যোগদান কৰা জিলা উপায়ুক্ত শ্ৰী দেৱাশিস শৰ্মাই দিনজোৰা কাৰ্যসূচী হাতত লৈ মৈৰাবাৰীত আজি পদাৰ্পণ কৰে। প্ৰথমে মৈৰাবাৰী আদৰ্শ বিদ্যালয়ৰ কাৰ্যালয়ত বিদ্যালয় পৰিচালনা সমিতিৰ সদস্য সকলৰ লগত দীঘলীয়া আলোচনাত মিলিত হৈ উপায়ুক্তই সমস্যাৰ বুজ লোৱাৰ পিছত বিদ্যালয় চৌহদত এক কোটি চৌৰন লাখ টকা ব্যয়সাপেক্ষে নিৰ্মাণ কৰিবলগীয়া ছাত্ৰ নিৱাসৰ নিৰ্মাণ কাৰ্য শুভাৰম্ভ কৰে। কাৰ্যসূচী অনুযায়ী বিদ্যালয়খনৰ সভাকক্ষত জিলা উপায়ুক্তই জ্যেষ্ঠ নাগৰিক, মৈৰাবাৰী প্ৰেছ ক্লাবৰ সদস্যসকলৰ লগত মত বিনিময় কৰে। মৈৰাবাৰী জ্যেষ্ঠনাগৰিক মঞ্চৰ ফালৰপৰা অৱসৰপ্ৰাপ্ত শিক্ষক আব্দুল গফুৰ আৰু মৈৰাবাৰী প্ৰেছক্লাবৰ ফালৰপৰা সাংবাদিক প্ৰণৱ গোস্বামীয়ে অঞ্চলটোৰ জ্বলন্ত সমস্যা সম্পৰ্কে উপায়ুক্তক অৱগত কৰে। এই অনুষ্ঠানৰ অন্তত মহাপুৰুষ শ্ৰীমন্ত শংকৰদেৱৰ জন্মস্থান শ্ৰীশ্ৰী আলিপুখুৰী পাটেকীবড়ি সত্ৰ পৰিদৰ্শন কৰি সমস্যাৰ বুজ লোৱাৰ লগতে পত্ৰ পৰিচালনা সমিতিৰ সম্পাদকৰ লগতে ভক্ত আৰু সুদূৰ অষ্ট্ৰেলিয়াৰপৰা সত্ৰলৈ অহা দুগাৰকী মহিলাৰ লগত মত বিনিময় কৰে জিলা উপায়ুক্তই। তাৰ পিছত মৈৰাবাৰী থানাৰ মাটিত ৰূপায়ণ হোৱা এম জি এনৰেগাৰ আঁচনি, তাঁতিকটা পঞ্চায়তৰ নিৰ্মাণৰত পিএমএ জি হাউছ, উলুবাৰী আৰ পিএইচচি, মৈৰাবাৰী চিএইচ চি, হাতীমুৰীয়া পঞ্চায়তত দুটা চি চি ৰোড আৰু গ্ৰাম বিকাশ পৰিষদৰ জ্যেষ্ঠ নাগৰিকৰ আৱাস আৰু নিচামুক্তি কেন্দ্ৰ পৰিদৰ্শন কৰে। জ্যেষ্ঠ নাগৰিকৰ আৱাসৰ সভা কক্ষত অনুষ্ঠিত সভাত জিলা উপায়ুক্ত দেৱাশিস শৰ্মাই ভাষণ প্ৰসংগত কয় যে নিচামুক্তি কেন্দ্ৰ, জ্যেষ্ঠ নাগৰিকৰ আৱাস পৰিদৰ্শন কৰাটো উপায়ুক্তৰ বাবে ভাগ্যৰ বিষয়। তেওঁ আৰু কয় যে যিকোনো নাগৰিকে সমস্যা সমাধানৰ বাবে কাৰ্যালয়ত মোক সাক্ষাৎ কৰাত বাধা নাই। আজি উপায়ুক্তই মৈৰাবাৰীৰ বিভিন্ন অনুষ্ঠান পৰিদৰ্শনৰ সময়ত ৰাইজৰ দুখ-দুৰ্দশাৰ প্ৰতি যি আন্তৰিকতা দেখালে বিষয়টো সঁচাকৈ প্ৰশংসনীয়।

সৰ্থেবাৰীত বিশিষ্ট লেখিকা পাৰ্বতী পাটোৱাৰীৰ দুখন গ্ৰন্থ উন্মোচন

অসমীয়া সংস্কৃতিক কবিতাৰ মাজেৰে ভাৰত তথা পৃথিৱীৰ বুকুলৈ লৈ যাব লাগিব ঃ পাৰ্বতী পাটোৱাৰী

দৈনন্দিন বাৰ্তাৰ সেৱা, মুকালমুৱা, ১৫ ছেপ্টেম্বৰ ঃ সৰ্থেবাৰী লেখিকা সমাৰোহৰ উদ্যোগত আজি সৰ্থেবাৰীস্থিত প্ৰশান্তি ল'জত গ্ৰন্থ উন্মোচনী সভা এখন অনুষ্ঠিত হৈ যায়। উন্মোচনী সভাখনৰ উদ্দেশ্য ব্যাখ্যা কৰে সৰ্থেবাৰী লেখিকা সমাৰোহৰ সম্পাদিকা তৰুলতা ডেকাই। সৰ্থেবাৰী লেখিকা সমাৰোহৰ উপ-সভানেত্ৰী ড° পদ্মা মেধিৰ সভাপতিত্বত অনুষ্ঠিত উন্মোচনী সভাখনত বিশিষ্ট লেখিকা, সৰ্থেবাৰী লেখিকা সমাৰোহৰ সভানেত্ৰী তথা সৰ্থেবাৰী উচ্চতৰ মাধ্যমিক বিদ্যালয়ৰ অৱসৰপ্ৰাপ্ত ভাৰপ্ৰাপ্ত অধ্যক্ষা পাৰ্বতী পাটোৱাৰীৰ দুখন গ্ৰন্থ উন্মোচন কৰা হয়। 'সৰ্থেবাৰীৰ ঐতিহ্যমণ্ডিত কাঁহশিল্প' শীৰ্ষক মূল্যৱান গ্ৰন্থখন উন্মোচন কৰে সৰ্থেবাৰী ৰাজহ চক্ৰৰ চক্ৰ বিষয়া ত্ৰিদিব কুমাৰ কোঁৱৰে। আনহাতে 'গাগিনী' শীৰ্ষক কাব্যগ্ৰন্থখন উন্মোচন কৰে সদৌ অসম সাংবাদিক সন্থাৰ সাধাৰণ সম্পাদক তথা স্বভাৱ কবি নকুল তালুকদাৰে। 'সৰ্থেবাৰীৰ ঐতিহ্যমণ্ডিত কাঁহ শিল্প' গ্ৰন্থখন আনুষ্ঠানিকভাৱে উন্মোচন কৰি সৰ্থেবাৰী ৰাজহ চক্ৰৰ চক্ৰ বিষয়া ত্ৰিদিব কুমাৰ কোঁৱৰে কয় যে উজনি অসমৰ এগৰাকী ব্যক্তি হৈ সৰ্থেবাৰীৰ দৰে প্ৰসিদ্ধ ঠাইৰ ৰাজহ চক্ৰৰ চক্ৰ বিষয়া হিচাপে বদলি হৈ আহিবলৈ পাই ধন্য মানিছোঁ। সৰ্থেবাৰীৰ কাঁহ শিল্পৰ কথা সৰুৰে পৰাই শুনিছোঁ যদিও চাকৰি সূত্ৰে ইয়ালৈ আহি কাঁহ শিল্পৰ লগতে শিল্পীসকলৰ লগত পৰিচয় হ'ব পাৰিছোঁ। কাঁহ শিল্পীসকলৰ লগত মত-বিনিময় কৰিব পাৰিছোঁ। আজি মই উন্মোচন কৰা উক্ত গ্ৰন্থখনত কাঁহ শিল্পক সুন্দৰভাৱে উপস্থাপন কৰা হৈছে। কাঁহ শিল্প সৰ্থেবাৰীৰ শিল্পীৰ হাতৰ পৰশত প্ৰাণ পাই উঠে। স্বাধীনতা সেনানী পুষ্পৰাম কঁহাৰৰ হাতত প্ৰাণ পাই উঠিছিল কাঁহশিল্প। ব্ৰিটিছৰ শাসনকালত ব্ৰিটিছৰ শোষণৰ বিৰুদ্ধে প্ৰতিবাদ কৰি জে'ললৈ গৈছিল পুষ্পৰাম কঁহাৰ। জে'লত পুষ্পৰাম কঁহাৰে জে'ল কাহী, জে'ল বাতি তৈয়াৰ কৰি জনপ্ৰিয়তা অৰ্জন কৰিছিল পুষ্পৰাম কঁহাৰে। এই গ্ৰন্থখনে সৰ্থেবাৰীলৈ এটা নতুনত্ব আনিব। ভাষণ প্ৰসংগত উন্মোচকগৰাকীয়ে কাঁহশিল্পৰ লগত জড়িত হৈ থকা বিভিন্ন সমস্যাৰ ওপৰত বক্তব্য প্ৰদান কৰি ইয়াৰ সমাধানৰ ওপৰত গুৰুত্ব প্ৰদান কৰিব লাগিব বুলিও মন্তব্য কৰে। সৰ্থেবাৰীৰ কাঁহ শিল্প পৃথিৱীজুৰি নাম থকাৰ কথাও উল্লেখ কৰে চক্ৰ বিষয়ায়। আনহাতে, কাব্যগ্ৰন্থ গাগিনী উন্মোচন কৰি বিশিষ্ট সাংবাদিক নকুল তালুকদাৰে কয় যে ৫২টা কবিতা সন্নিৱিষ্ট এই কবিতা পুথিখনৰ নামটোৱেই পঢ়ুৱৈক প্ৰথমতেই আকৰ্ষিত কৰিব পাৰিব যেন বিশ্বাস জন্মিছে। 'ইয়াত এখন নদী আছিল, ইয়াত এখন নদী আছে' শীৰ্ষক কবিতাত সৰ্থেবাৰীৰ জীৱন শৈলীৰ বৰ্ণনা থকা বুলি মন্তব্য কৰে উন্মোচক নকুল তালুকদাৰে। 'গাগিনী' কাব্যগ্ৰন্থৰ কে'বাটাও কবিতাৰ বিশ্লেষণ আগবঢ়ায় তালুকদাৰে। এখন জীৱনী গ্ৰন্থতকৈ অনুপম হ'ব পাৰে এখন কাব্যগ্ৰন্থ। ব্যঞ্জনা আৰু উপমাৰে সৃষ্ট কাব্যগ্ৰন্থ এখন অনুপম সৃষ্টি হ'ব পাৰে। কবিৰ মন সদায় সুকীয়া। কবিসকলে কথাবোৰ অন্য ধৰণে চিন্তা কৰে বুলিও মন্তব্য কৰে তালুকদাৰে। গ্ৰন্থকাৰ পাৰ্বতী পাটোৱাৰীয়ে সাংবাদিকে সোধা প্ৰশ্নৰ উত্তৰত কয় যে- মোৰ অনুভৱ হৈছে যে মই আজি নতুনকৈ দুটা সন্তানৰ জন্ম দিছোঁ। কাঁহ শিল্পক লৈ লিখা গ্ৰন্থখনে শিল্পীসকলক উপকৃত কৰিব বুলি ভাবিছোঁ। শিল্পীসকলে চৰকাৰৰ পৰা সহায়-সহযোগ পালে মোৰ কষ্ট সাৰ্থক হ'ব। অসমৰ বিভিন্ন সংস্কৃতিক বিষয়বস্তু হিচাপে লৈ কবিতা লিখি নৱ প্ৰজন্মই অসমক ভাৰত তথা পৃথিৱীৰ বুকুলৈ লৈ যাব লাগে। কবিতাৰ মাজেৰে সংস্কৃতিৰ কথা প্ৰকাশ কৰিব পাৰি। নতুন নতুন কবিতা লিখি, সাহিত্য চৰ্চা কৰি নৱ প্ৰজন্মই আগুৱাই যাব লাগিব। কিন্তু অধ্যয়ন নহ'লে সাহিত্য চৰ্চা কেতিয়াও নহয়। উন্মোচনী সভাখনত বিশিষ্ট অতিথি হিচাপে বিশিষ্ট সংস্কৃত পণ্ডিত তথা ৰঙিয়া মহাবিদ্যালয়ৰ অৱসৰপ্ৰাপ্ত অধ্যক্ষ ড° দক্ষেশ্বৰ ডেকা শাস্ত্ৰী আৰু বাপুজী মহাবিদ্যালয়ৰ অধ্যাপিকা ড° গীতাঞ্জলি ভূঞা উপস্থিত থাকি গুৰুত্বপূৰ্ণ ভাষণ প্ৰদান কৰে। নিৰ্দিষ্ট বক্তা হিচাপে উপস্থিত থাকে ৰৰশিমলা হাইস্কুলৰ অৱসৰপ্ৰাপ্ত সহকাৰী প্ৰধান শিক্ষক তথা জ্যেষ্ঠ সাংবাদিক চক্ৰেশ্বৰ ডেকা। সৰ্থেবাৰীস্থিত অসমৰ সাহিত্য সভা শাখা ভাৰতী অধ্যয়ন চক্ৰৰ সভাপতি বাণীকান্ত ভূঞা, শিল্পী পেন্সনাৰ জীৱেশ্বৰ ডেকা, নলবাৰীৰ জ্যেষ্ঠ সাংবাদিক ব্ৰজেন তালুকদাৰ, বিৰিণা গোষ্ঠী, অসমৰ সভাপতি লীলাধৰ পাঠক, নলবাৰী জিলা ছাত্ৰ সন্থাৰ সম্পাদক অক্ষয় কুমাৰ ডেকাকে ধৰি কেইবাগৰাকীও বিশিষ্ট লোক সভাখনত উপস্থিত থাকে। উন্মোচনী সভাখনত গীত পৰিবেশন কৰে সৰ্থেবাৰী লেখিকা সমাৰোহৰ সাংস্কৃতিক সম্পাদিকা পদুমী ডেকাৰ লগতে শিখামণি বৰ্মনে।

গুৱাহাটীৰ প্ৰান্তীয় বিজ্ঞান মেলাত উজলিল কঠীয়াতলী শংকৰদেৱ বিদ্যা নিকেতনৰ তিনি শিক্ষাৰ্থী

দৈনন্দিন বাৰ্তাৰ সেৱা, বঢ়মপুৰ, ১৫ ছেপ্টেম্বৰ ঃ গুৱাহাটী বিষ্ণু পথত অৱস্থিত শংকৰদেৱ বিদ্যানিকেতনত শিশু শিক্ষা সমিতি অসমৰ সৌজন্যত বিজ্ঞান- গণিত মেলা ২০২২ অনুষ্ঠিত হয়। ১২, ১৩ আৰু ১৪ ছেপ্টেম্বৰত উত্তৰ পূৰ্বাঞ্চলৰ ৪০০ শিক্ষাৰ্থী আৰু আচাৰ্য-আচাৰ্যা সকলৰ দ্বাৰা প্ৰান্তীয় বিজ্ঞান মেলা হিচাপে আয়োজিত অনুষ্ঠানত কঠীয়াতলী শংকৰদেৱৰ বিদ্যানিকেতনৰ পৰা অংশগ্ৰহণ কৰা নৱম শ্ৰেণীৰ ছাত্ৰ অভিজ্ঞানম কাশ্যপে উত্তৰ পূৰ্বাঞ্চলৰ ভিতৰতে পত্ৰ বাচন প্ৰতিযোগিতাত অংশগ্ৰহণ কৰি প্ৰথম স্থান পাবলৈ সক্ষম হয়। অভিজ্ঞানম কঠীয়াতলী লাচিত নগৰৰ শংকৰদেৱ বিদ্যানিকেতনৰ ক্ষেত্ৰ পৰিদৰ্শক পৰাণকুমাৰ বৰা আৰু মাতৃ পিংকি বৰা এগৰাকী শিক্ষয়িত্ৰীৰ সন্তান। অন্য হাতে বিদ্যালয়খনৰ অষ্টম শ্ৰেণীৰ ছাত্ৰী জুমৰমুৰ গাঁৱৰ বনমালী শইকীয়াৰ জীয়ৰী আস্হাজিতা শইকীয়া আৰু নিজকঠীয়াতলীৰ নিৰ্মল বৰাৰ জীয়ৰী ৰশ্মি বৰাই বিজ্ঞানৰ আৰ্হি প্ৰতিযোগিতাত যুটীয়া ভাৱে প্ৰথম স্হান অধিকাৰ কৰি বিদ্যালয়খনৰ লগতে অঞ্চলটোলৈ গৌৰৱ কঢ়িয়াই আনিছে। শিক্ষাৰ্থী তিনি গৰাকীৰ সাফল্যত কঠীয়াতলী শংকৰদেৱ বিদ্যানিকেতনৰ প্ৰধান আচাৰ্য স্বাধীন গোহাঁই পৰিচালনা সমিতিৰ সভাপতি ধৰ্মেশ্বৰ বৰা আৰু সম্পাদক অতুলচন্দ্ৰ কাকতিয়ে শিক্ষাৰ্থী তিনি গৰাকীক উত্তৰোত্তৰ কামনা কৰিছে।

MINISTRY OF MICRO, SMALL & MEDIUM ENTERPRISES
GOVT. OF INDIA

এদিনীয়া সজাগতা কাৰ্যসূচী

'কয়ৰ ব'ৰ্ড, উপ-ক্ষেত্ৰীয় কাৰ্যালয়, গুৱাহাটী'য়ে ইং ১৬ ছেপ্টেম্বৰ, ২০২২ তাৰিখে নলবাৰী জিলাৰ নিজ বাঁহজানীত কয়ৰ উদ্যোগ বিকাশৰ বিষয়ত অনুষ্ঠিত হ'বলগীয়া "এদিনীয়া সজাগতা কাৰ্যসূচী"ৰ অৰ্থে আগ্ৰহী প্ৰাৰ্থীক নিম্নোলিখিত ঠিকনাত যোগাযোগ কৰিবলৈ আহ্বান কৰিছে।

ভাৰপ্ৰাপ্ত বিষয়া
উপ-ক্ষেত্ৰীয় কাৰ্যালয়
গুৱাহাটী, অসম
ই-মেইল ঃ cbsroghty@gmail.com
ফোন ঃ ০৩৬১-২৫৫৬৮২৮

বোকাখাতৰ ৰজাবাৰী উচ্চতৰ মাধ্যমিক বিদ্যালয়ৰ কৃতী শিক্ষক, শিল্পী বিজয়ানন্দ হাজৰিকাৰ অৱসৰ

দৈনন্দিন বাৰ্তাৰ সেৱা, বোকাখাত, ১৫ ছেপ্টেম্বৰ ঃ বোকাখাতৰ ৰজাবাৰী উচ্চতৰ মাধ্যমিক বিদ্যালয়ৰ জেষ্ঠ শিক্ষক বিজয়ানন্দ হাজৰিকাৰ চাকৰি জীৱনৰ পৰা অৱসৰ গ্ৰহণ কৰাত বিদ্যালয়খনৰ পৰা বিদায় সভাৰ আয়োজন কৰি এক আবেগিক পৰিবেশত বিদায় জনায়। এগৰাকী দক্ষ আৰু ছাত্ৰ ছাত্ৰী সলকলৰ লগতে স্থানীয় ৰাইজৰ মাজত অতি জনপ্ৰিয় শিক্ষক হিচাপে পৰিগণিত বিজয়ানন্দ হাজৰিকা বিজু নামেৰে পৰিচিত। যোৱা চাৰি দশক ধৰি বোকাখাতৰ খতিয়াখলী, ৰজাবাৰী আদি অঞ্চলত পাৰদৰ্শিতাৰে অভিনয়, নাট পৰিচালনা কৰি সকলোৰে আস্থাভাজন পৰিছিল হাজৰিকা। আঁশীৰ দশকত গোলাঘাট জিলাৰ ভিতৰতে প্ৰথম সংগীতৰ "স্কাইলাৰ্ক" নামৰ এটি ব্ৰেণ্ড খুলি অসমৰ ইমূৰৰ পৰা সিমূৰলৈ সংগীতৰ যাত্ৰা আৰম্ভ কৰিছিল। এগৰাকী বিশিষ্ট গীটাৰ বাদক হিচাপে বিজু হাজৰিকাৰ পৰিচিতি আছে। বোকাখাতত এখন সংগীতৰ বিদ্যালয় তেখেতৰ তত্বাৱধানত দুই দশক ধৰি চলি আছে। এনে এগৰাকী শিক্ষক বিদায় দিবলগীয়া হোৱাত শিক্ষক ছাত্ৰ ছাত্ৰী, কৰ্মচাৰী সকলে দুখ প্ৰকাশ কৰিছে। ৰজাবাৰী উচ্চতৰ মাধ্যমিক বিদ্যালয়ৰ অধ্যক্ষা পাৰুল দেৱীৰ সভাপতিত্বত অনুষ্ঠিত হোৱা বিদায় সভাৰ উদ্দেশ্য ব্যাখ্যাত সহকাৰী শিক্ষক ভৱেশ বৰুৱাই সুদীৰ্ঘ ৩২ বছৰ কাল সহকাৰী শিক্ষক হিচাপে নিষ্ঠাৰে সেৱা আগবঢ়োৱা বিজয়ানন্দ হাজৰিকাৰ কৰ্মজীৱনৰ কথা উল্লেখ কৰে। সভাত বিদ্যালয় পৰিচালনা সমিতিৰ সভাপতি তথা বোকাখাত জে ডি এছ জি মহাবিদ্যালয়ৰ অধ্যাপক ড° অৰুন বৰাই বক্তব্য আগবঢ়াই কয় যে অৱসৰকালীন সময়ৰ পাছত সমাজৰ উন্নতিৰ বাবে কাম কৰি পৰৱৰ্তী জীৱন সুখ আৰু সন্তোষেৰে পাৰ কৰিব পাৰি বুলি উল্লেখ কৰে। সভাত অৱসৰপ্ৰাপ্ত শিক্ষক অখিল বৰা, নুমলীগড় জুনিয়ৰ কলেজৰ অধ্যক্ষা বোধেশ্বৰী বৰা, জেষ্ঠ শিক্ষয়িত্ৰী শিখামনি গগৈ, শিক্ষক বগাই চিন্তে, নিৰ্মল কুৰ্মী, ৰঞ্জন কালিন্দী অৰ্জুন চেত্ৰী , বিদায়ী শিক্ষকগৰাকীক শুভকামনা জনায়। বিদ্যালয়খনৰ ছাত্ৰ-ছাত্ৰী সকলে গীত মাত আদি পৰিবেশন কৰি বিদায় সভা জীপাল কৰি তোলে। বিদ্যালয় খনৰ শিক্ষক গোট,ছাত্ৰ একতা সভা, শিক্ষক ছাত্ৰ ছাত্ৰী সকলেও বিদায় সম্ভাষন জনায়। বিদ্যালয় খনৰ অধ্যক্ষা পাৰুল দেৱীয়ে শুভেচ্ছা জনাই অৱসৰৰ পিছতো বিদ্যালয় খনৰ সৈতে জড়িত হৈ থাকিবৰ বাবে অনুৰোধ কৰে। প্ৰনিধানযোগ্য যে বিজয়ানন্দ হাজৰিকা কেৱল শিক্ষকতাইনহয় এজন প্ৰকৃতিপ্ৰেমী, গীতিকাৰ,বাদ্যযন্ত্ৰ বাদক,নাট পৰিচালকৰ লগতে এগৰাকী নাট্য কৰ্মী হিচাপেও পৰিচিত। ৰজাবাৰী হাইস্কুল চৌহদত সেউজ কৰণৰ বাবে সৰ্বাধিক গছপুলি ৰোপণ কৰা লোকজনেই হ'ল বিজয়ানন্দ হাজৰিকা।

শংকৰ গোহাঞিৰ হৈ টি জি ইণ্ডিয়া প্ৰিণ্ট এণ্ড পাব্লিকেশ্যনৰ দ্বাৰা প্ৰকাশিত আৰু পি জি (ইণ্ডিয়া) লিমিটেড, কালাপাহাৰ, গুৱাহাটী-১৬ত সৌৰভ চুতীয়াৰ দ্বাৰা আৰু শইকীয়া প্ৰিণ্টাৰ্ছ, কালিবাৰী, দুলীয়াজান, ডিব্ৰুগড়-৭৮৬৬০২ত মুদ্ৰিত আৰু শইকীয়া কমপ্লেক্স, ফেন্সি বজাৰ, দুলীয়াজানৰ পৰা প্ৰকাশিত আৰু মুদ্ৰিত। ■ বাতৰি বিভাগ ঃ newsdbarta2010@gmail.com, ফেক্স ঃ ০৩৬১-২৬৬৯৯৯৬ ■ বিজ্ঞাপন বিভাগ ঃ e-mail:dbarta2014@gmail.com, ফোন ঃ ০৩৬১-২৬৬৪৪৫৬, +৯১৯৫০৮৬-৬৭৯০৮(ম) ■ চাৰ্কুলেচন বিভাগ ঃ ৯৪০১০-৩৩৮২৩ মুখ্য কাৰ্যালয় ঃ জি এন বি ৰোড, চানমাৰি ক'লনি, গুৱাহাটী-৭৮১০০৩। ধেমাজি কাৰ্যালয় ঃ টি জি ইণ্ডিয়া প্ৰিণ্ট এণ্ড পাব্লিকেশ্যন, চৌখামটিং, ৫২ ৰাষ্ট্ৰীয় ঘাইপথৰ (কাষত), ধেমাজি-৭৮৬১১০। e-mail:jdainandinbarta@gmail.com (যিকোনো আইনী বিষয় গুৱাহাটীৰ আদালততহে প্ৰযোজ্য হ'ব)

■ কাৰ্যবাহী সম্পাদক ঃ ডিম্পুল চুতীয়া
দূৰভাষ ঃ ৮৬৩৮০০১৫৩৯

■ মুখ্য সম্পাদক ঃ ড° নৰেন হাজৰিকা
■ আৱাসিক সম্পাদক ঃ কৰুণজ্যোতি শইকীয়া

■ সম্পাদক ঃ শংকৰ গোহাঞি